

감정평가서

Appraisal Report

의뢰인	인천지방법원 사법보좌관 하기용
건명	김현수 소유물건(2024타경578290)
감정서번호	가람 0424-12-20101

이 감정평가서는 감정평가 의뢰목적 외의 목적에 사용하거나 타인(의뢰인 또는 담보감정평가서 확인은행이 아닌 자)이 사용할 수 없을 뿐 아니라 복사, 개작(改作), 전재(轉載)할 수 없으며 이로 인한 결과에 대하여 감정평가법인등은 책임을 지지 않습니다.



(주)가람감정평가법인 경인지사
KAARAM APPRAISAL CO., LTD.
TEL:032)547-1551 FAX:032)547-1550

(구분건물)감정평가표

이 감정평가서는 감정평가에 관한 법규를 준수하고 감정평가이론에 따라 성실하고 공정하게 작성하였기에 서명날인합니다.

감정평가사

오은진

(인)

(주)가람감정평가법인 경인지사 지사장 권명자

(인)

감정평가액	칠천사백만원정(₩74,000,000.-)			
의뢰인	인천지방법원 사법보좌관 하기용	감정평가목적	경매	
채무자	-	제출처	인천지방법원 경매4계	
소유자 (대상업체명)	김현수	기준가치	시장가치	
		감정평가조건	-	
목록표시 근거	등기사항전부증명서, 집합건축물대장 등	기준시점	조사기간	작성일
		2024.12.10	2024.12.10	2024.12.12

감정평가 내용	공부(公簿)(의뢰)		사정		감정평가액	
	종류	면적 또는 수량	종류	면적 또는 수량	단가(원/㎡)	금액(원)
	구분건물	1개호	구분건물	1개호	-	74,000,000
		이	하	여	백	
합계						₩74,000,000

심사자는 이 감정평가서에 제시된 자료를 기준으로 성실하고 공정하게 심사한 결과 이 감정평가 내용이 타당하다고 인정하므로 이에 서명날인합니다.

심사자 : 감정평가사

서윤석

(인)

감정평가액의 산출근거 및 결정의견

I 감정평가의 개요

1. 감정평가의 목적

본건은 인천광역시 남동구 간석동 소재 “간석오거리역” 남서측 인근에 위치하는 부동산(구분건물)에 대한 경매 목적의 감정평가임.

2. 감정평가의 대상 물건

소재지	인천광역시 남동구 간석동 241-10 (인천광역시 남동구 예술로362번길 65)		
건물명 및 층·호수	도영에이베네치움 제4층 제403호		
건물 개황	대지면적(㎡)	연면적(㎡)	층수(지하/지상)
	245	1,243.59	- / 10
	주구조	주용도	사용승인일
	철근콘크리트구조 평스라브지붕	도시형생활주택, 제2종근린생활시설	2012.01.06

기호	층 / 호수	이용상황	전유면적 (㎡)	공용면적 (㎡)	합 계 (㎡)	대지권 면적(㎡)
1	4 / 403	도시형생활주택	13.11	7.03	20.14	3.97

감정평가액의 산출근거 및 결정의견

3. 기준시점 및 실지조사 기간

가. 기준시점 결정 및 그 이유

본 감정평가의 기준시점은 「감정평가에 관한 규칙」 제9조 제2항에 따라 대상물건의 가격조사를 완료한 날짜인 2024년 12월 10일임.

나. 실지조사 실시기간 및 그 내용

대상은 2024년 12월 10일 현장을 방문하여 실지조사를 실시하였음.

4. 기준가치 및 감정평가의 조건

가. 기준가치

본건은 「감정평가에 관한 규칙」 제5조 제1항에 따라 대상물건이 통상적인 시장에서 충분한 기간동안 거래를 위하여 공개된 후, 그 대상물건의 내용에 정통한 당사자 사이에 신중하고 자발적인 거래가 있을 경우 성립될 가능성이 가장 높다고 인정되는 대상물건의 가액인 시장가치를 기준으로 평가하되, 감정평가목적에 고려하여 감정평가액을 결정하였음.

나. 감정평가의 조건

없음.

5. 기타 참고사항

가. 본건은 이해관계인의 폐문 부재 등으로 외부관찰, 집합건축물대장상 건축물현황도, 현장에서 조사된 사항 등을 바탕으로 표기하였으니, 경매진행시 참고바람.

나. 구분소유물건은 “집합건물의 소유 및 관리에 관한 법률” 제20조의 규정에 따라 구분건물과 대지사용권이 일체성을 가지며 일반적으로 이에 따라 분양 및 거래가 이루어지므로 토지 . 건물의 구분평가는 곤란하나, 귀 법원의 요청(평가목적)에 따라 대상 부동산의 감정평가가격을 토지가격과 건물가격으로 배분하여 “구분건물감정평가명세표” 에 기재하였으니, 경매진행시 참고바람.

감정평가액의 산출근거 및 결정의견

II 감정평가 방법 및 절차

1. 감정평가의 근거 법령 및 감정평가 방법

가. 감정평가의 근거 법령 등

본 감정평가는 「감정평가 및 감정평가사에 관한 법률」, 「감정평가에 관한 규칙」 등 감정평가 관계 법령과 감정평가 일반이론에 의거하여 평가하였음.

나. 감정평가 관련 규정의 검토

■ 감정평가에 관한 규칙 제11조(감정평가방식)

감정평가법인 등은 다음 각 호의 감정평가방식에 따라 감정평가를 한다.

1. 원가방식: 원가법 및 적산법 등 비용성의 원리에 기초한 감정평가방식
2. 비교방식: 거래사례비교법, 임대사례비교법 등 시장성의 원리에 기초한 감정평가방식 및 공시지가기준법
3. 수익방식: 수익환원법 및 수익분석법 등 수익성의 원리에 기초한 감정평가방식

■ 감정평가에 관한 규칙 제12조(감정평가방법의 적용 및 시산가액 조정)

- ① 감정평가법인 등은 제14조부터 제26조까지의 규정에서 대상물건별로 정한 감정평가방법(이하 "주된 방법"이라 한다)을 적용하여 감정평가해야 한다. 다만, 주된 방법을 적용하는 것이 곤란하거나 부적절한 경우에는 다른 감정평가방법을 적용할 수 있다.
- ② 감정평가법인 등은 대상물건의 감정평가액을 결정하기 위하여 제1항에 따라 어느 하나의 감정평가방법을 적용하여 산정(算定)한 가액[이하 "시산가액(試算價額)"이라 한다]을 제11조 각 호의 감정평가방식 중 다른 감정평가방식에 속하는 하나 이상의 감정평가방법(이 경우 공시지가기준법과 그 밖의 비교방식에 속한 감정평가방법은 서로 다른 감정평가방식에 속한 것으로 본다)으로 산출한 시산가액과 비교하여 합리성을 검토해야 한다. 다만, 대상물건의 특성 등으로 인하여 다른 감정평가방법을 적용하는 것이 곤란하거나 불필요한 경우에는 그렇지 않다.
- ③ 감정평가법인 등은 제2항에 따른 검토 결과 제1항에 따라 산출한 시산가액의 합리성이 없다고 판단되는 경우에는 주된 방법 및 다른 감정평가방법으로 산출한 시산가액을 조정하여 감정평가액을 결정할 수 있다.

감정평가액의 산출근거 및 결정의견

■ 감정평가에 관한 규칙 제16조(토지와 건물의 일괄감정평가)

- ① 감정평가법인 등은 「집합건물의 소유 및 관리에 관한 법률」에 따른 구분소유권의 대상이 되는 건물부분과 그 대지사용권을 일괄하여 감정평가하는 경우 등 제7조 제2항에 따라 토지와 건물을 일괄하여 감정평가할 때에는 거래사례비교법을 적용해야 한다. 이 경우 감정평가액은 합리적인 기준에 따라 토지가액과 건물가액으로 구분하여 표시할 수 있다.

다. 본건에 적용한 감정평가방법

- 1) 본건은 구분건물로서 토지, 건물 일체로 거래되는 시장관행을 반영하여 “감정평가에 관한 규칙” 제16조에 의거 인근지역 내 유사한 부동산의 일반적인 거래사례와 위치, 입지조건, 부근상황 및 건물의 구조, 용재, 시공상태, 설비상태, 층별 . 향별 . 위치별 효용성 등 제반 가격 형성요인을 종합 참작하여 대지권인 토지와 건물을 일체로 평가하는 거래사례비교법에 의하여 평가하되, 대상물건은 거래가 활발하게 이루어지는 시장성이 높은 구분건물로서, 대상물건의 특성상 원가법이나 수익환원법을 적용하는 것이 합리적이지 아니한바, 인근 유사부동산의 가격수준, 감정평가전례 등 참고가격자료를 검토하여 거래사례비교법에 의해 산정된 시산가액의 합리성을 검토한 후 감정평가액을 결정하였음.
- 2) 본건의 면적, 구조 등은 집합건축물대장 등의 공부를 기준하였으며, 위치확인인 집합건축물대장상 건축물 현황도 및 현장조사에 의거하여 확인하였음.

감정평가액의 산출근거 및 결정의견

2. 감정평가 절차

본 감정평가서는 「감정평가 및 감정평가사에 관한 법률」 및 「감정평가에 관한 규칙」 제8조를 근거로 다음의 절차에 의하여 작성하였음.

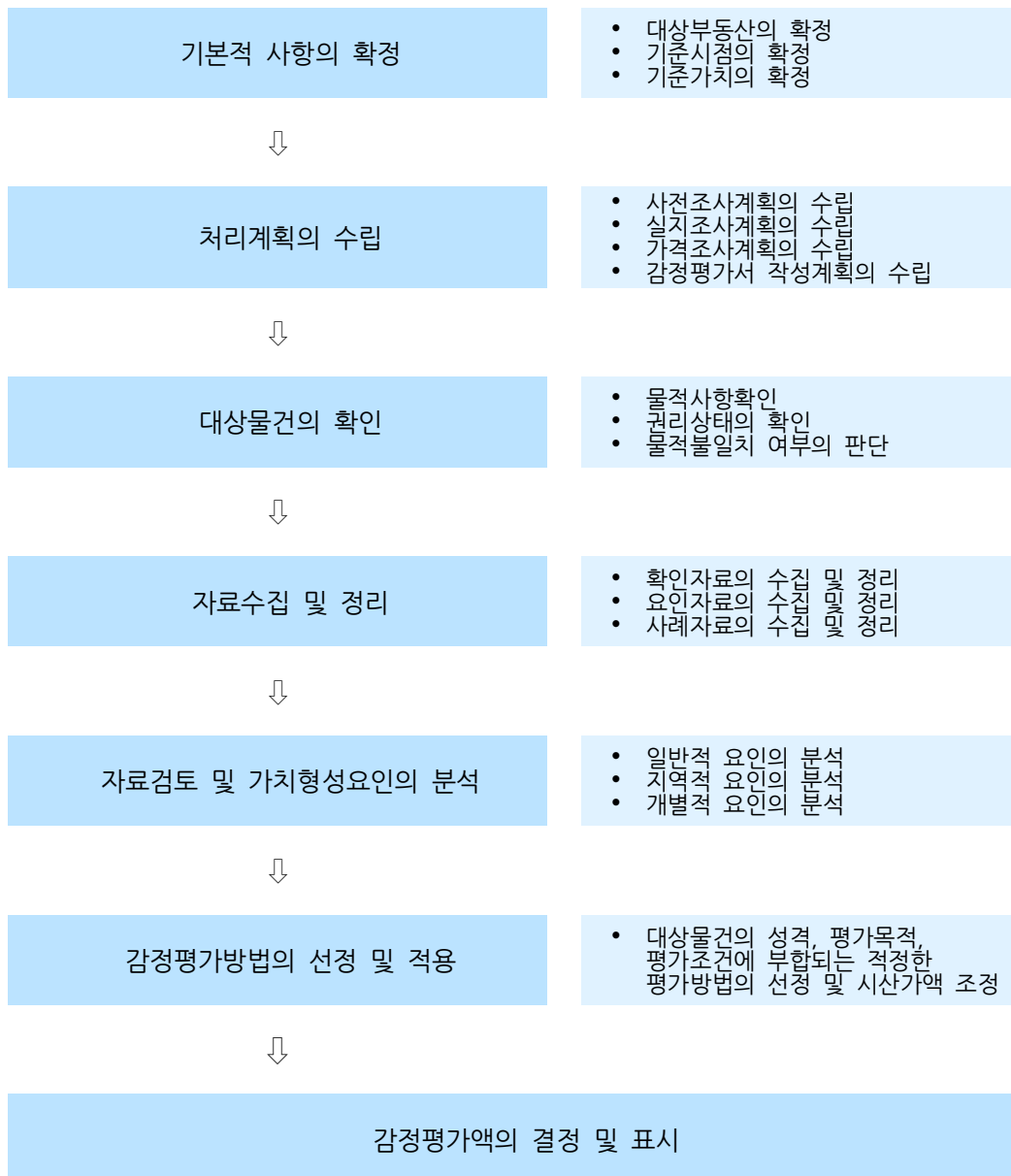

감정평가액의 산출근거 및 결정의견

III 감정평가액 결정에 참고한 자료

1. 인근 유사부동산의 가격수준

지리적 위치	이용상황	층수	전유면적 기준 가격수준(원/㎡)	비고
본건 인근	도시형생활주택	기준층	약 5,500,000 ~ 6,000,000 내외	-

2. 인근 거래사례

(출처 : 등기사항전부증명서 및 감정평가정보체계(KAIS))

기호	소재지 층 / 호수	이용 상황	전유면적 (㎡)	거래가격 (원)	전유면적 기준 단가(원/㎡)	거래시점 사용승인일	비고
#1	간석동 241-1* 9 / 90*	도시형 생활주택	14.13	85,000,000	6,020,000	2022.09.19 2012.01.06	-

※ 사례의 거래가격 및 거래시점은 해당 자료의 출처를 기준하였음.

3. 인근 평가전례

(출처 : 한국감정평가사협회)

기호	소재지 층 / 호수	이용 상황	전유면적 (㎡)	감정평가액 (원)	전유면적 기준 단가(원/㎡)	기준시점 평가목적	사용승인일
#ㄱ	간석동 241-1* 5 / 50*	도시형 생활주택	13.11	74,000,000	5,640,000	2024.11.22 법원경매	2012.01.06
#ㄴ	간석동 241-1* 3 / 30*	도시형 생활주택	13.11	74,000,000	5,640,000	2024.09.21 법원경매	2012.01.06
#ㄷ	간석동 241-1* 4 / 40*	도시형 생활주택	13.11	74,000,000	5,640,000	2024.05.10 법원경매	2012.01.06

감정평가액의 산출근거 및 결정의견

IV 거래사례비교법에 의한 가액

1. 비교사례의 선정

가. 비교사례의 선정 및 그 사유

상기 참고자료 중 대상과 인근지역에 위치하여 위치적 유사성이 있고, 용도지역, 이용상황 등에서 물적 유사성이 있어 가치형성요인의 비교가 가능한 사례로서, 거래사정이 정상적이라고 인정되는 사례나 정상적인 것으로 보정 가능한 사례인 다음의 거래사례를 비교사례로 선정하였음.

본건 기호	비교사례 선정
1	#1

나. 선정된 비교사례

기호	소재지 동 / 층 / 호수	이용 상황	전유면적 (㎡)	대지권 면적(㎡)	거래가격 (원)	전유면적 기준 단가(원/㎡)	거래시점 사용승인일
#1	간석동 241-1* 9 / 90*	도시형 생활주택	14.13	4.28	85,000,000	6,020,000	2022.09.19 2012.01.06

※ 거래사례의 거래가격 및 거래시점은 등기사항전부증명서를 기준하였음.

감정평가액의 산출근거 및 결정의견

2. 사정보정

사정보정이란 가격의 산정에 있어서 수집된 거래사례에 거래관계자의 특수한 사정 또는 개별적인 동기가 개입되어 있거나 거래당사자가 시장사정에 정통하지 못하여 적정하지 않은 가격으로 거래된 경우 그러한 사정이 없는 가격수준으로 정상화하는 작업을 의미함.

결정의견	본 비교사례는 현장조사시 조사된 인근지역의 시세수준과 부합하는 등 정상적인 사례로 판단되어 별도의 사정보정은 필요하지 않음.
사정보정치	1.000

3. 시점수정

■ 본건 기호 1 / 사례 기호 #1

본건은 구분건물로서 「감정평가에 관한 규칙」 제14조 제2항 제2호의 지가변동률, 한국은행에서 조사·발표한 생산자물가지수는 본건과 직접적인 상관관계가 미약한바, 한국부동산원이 조사·발표하는 전국주택가격동향조사 중 인천광역시 (연립·다세대) 매매가격지수를 적용하였으며, 기준시점 현재 지수가 발표되지 않은 경우 최종발표지수를 기준으로 시점수정치를 산정하였음.

(출처 : 한국부동산원 조사발표)

구 분	적 용 치	비 고
사례의 매매시점 당시 매매가격지수	102.8	2022.08
기준시점 당시 매매가격지수	96.2	2024.10
시점수정치	0.93580	96.2 / 102.8

감정평가액의 산출근거 및 결정의견

4. 가치형성요인 비교

- 가치형성요인 비교항목
- 구분건물(주거용) [본건 기호 1 / 사례 기호 #1]

조 건	세 부 항 목	검토의견	격차율
단 지 외 부 요 인	대중교통의 편의성(지하철, 버스정류장)	사례 대비 단지외부요인에서 대등함.	1.00
	교육시설 등의 배치		
	도심지 및 상업 . 업무시설과의 접근성		
	차량이용의 편리성(가로와 폭, 구조 등)		
	공공시설 및 편의시설 등의 배치		
	자연환경(조망 . 풍치 . 경관 등)		
단 지 내 부 요 인	시공업체의 브랜드	사례 대비 단지내부요인에서 대등함.	1.00
	단지내 총 세대수 및 최고층수		
	건물의 구조 및 마감상태		
	경과연수에 따른 노후도		
	단지내 면적구성(대형 . 중형 . 소형)		
	단지내 통로구조(복도식/계단식)		
호 별 요 인	층별 효용	사례 대비 호별요인에서 유사함.	1.00
	향별 효용		
	위치별 효용 (동별 및 라인별)		
	전유부분의 면적 및 대지권의 크기		
	내부 평면방식(베이)		
	간선도로 및 철도 등에 의한 소음		
기 타 요 인	기타 가치에 영향을 미치는 요인	유사함.	1.00
개별요인 비교치			1.000

감정평가액의 산출근거 및 결정의견

5. 거래사례비교법에 의한 시산가액

$$\text{시산가액} = \text{사례가격} \times \text{사정보정} \times \text{시점수정} \times \text{가치형성요인비교}$$

기호	비교 사례	사례단가 (원/㎡)	사정 보정	시점 수정	가치형성 요인비교	산정단가 (원/㎡)	면적 (㎡)	산정가액 (원)	시산가액 (원)
1	#1	6,020,000	1.000	0.93580	1.000	5,633,516	13.11	73,855,395	74,000,000

감정평가액의 산출근거 및 결정의견

V 감정평가액 결정의견

1. 감정평가액 결정의견

거래사례비교법에 의해 산정된 시산가액을 상기 “감정평가액결정에 참고한 자료”(인근 유사부동산의 가격수준, 거래동향, 감정평가전례) 등과 비교시, “거래사례비교법”에 의한 시산가액의 합리성이 인정되므로 “거래사례비교법”에 의한 시산가액을 기준으로, 본건의 평가목적 및 최근의 부동산 가격동향 등을 고려하여 감정평가액을 결정하였음.

2. 감정평가액의 결정

기호	층 / 호수	전유면적(㎡)	감정평가액(원)	비고
1	4 / 403	13.11	74,000,000	비준가액
결정된 감정평가액			74,000,000원	

구분건물 감정평가 명세표

일련 번호	소재지	지 번	지 목 및 용 도	용도지역 및 구 조	면 적(㎡)		감정평가액(원)	비 고
					공 부	사 정		
(1)	인천광역시 남동구 간석동 [도로명주소] 인천광역시 남동구 예술로 362번길 65	241-10 도영에이 베네치움	도시형 생활주택, 제2종근린 생활시설	철근콘크리트구조 평스라브지붕 10층				
					1층	22.62		
					2층	154.05		
					2층	17.55		
					3층,4층 각	140.52		
					5층~7층 각	140.67		
					8층	124.98		
					9층	109.14		
					10층	112.2		
					옥탑1층	20.28		
1	동소	241-10	대	일반상업지역 (내) 철근콘크리트구조 제4층 제403호	245		74,000,000	비준가액 공용부분 포함
					13.11	13.11		
					3.97	3.97		
					245			
					토지 · 건물	배분내역		
					토지 :	37,000,000		
					건물 :	37,000,000		
합 계							₩74,000,000	
					이 하	여 백		

구분건물 개별요인 분석표-1

소 재 지	인천광역시 남동구 간석동 241-10 (인천광역시 남동구 예술로362번길 65)
건 물 명 칭 및 동 · 호 수	도영에이베네치움 제4층 제403호
지 리 적 위 치 및 주 위 환 경	본건은 인천광역시 남동구 간석동 소재 “간석오거리역” 남서측 인근에 위치하며, 주위는 단독주택, 공동주택, 학교 및 각종 근린생활시설 등으로 형성된 지대로서, 제반 주위환경은 대체로 무난함.
교 통 상 황	본건까지 차량 출입 용이하며, 인근에 간석오거리역(인천1호선)이 소재하고, 노선버스 정류장 등이 소재하는 바, 제반 대중교통사정은 무난함.
접 면 도 로 상 황	남서측으로 폭 약 8m 내외의 아스팔트 포장도로와 접하며, 계통성 등 무난함.
토 지 이 용 계 획 및 공 법 상 제 한 사 상 황	일반상업지역, 방화지구, 소로3류(폭 8m 미만)(2016-11-14)(접합), 가축사육제한구역 (2013-03-08)((문의:남동구환경보전과 032-453-2343))<가축분뇨의 관리 및 이용에 관한 법률>, 과밀억제권역<수도권정비계획법> 임.

구분건물 개별요인 분석표-2

건물의 구조 및 마감재 등	구조 및 규모 : 철근콘크리트조 평스라브지붕 10층 건물 내 제4층 제403호로서 외벽 : 타일붙임 마감 등 창호 : 하이샷시 이중창호 등						
이 용 상 황	도시형생활주택으로 이용중임.						
관 리 상 태	① 양호 ② 보통 ③ 불량			사 용 승 인 일		2012.01.06	
부대설비 등	급배수 위생설비	난방 설비	냉방 설비	소화전 설비	화재탐지 설비	승강기 설비	주차장
	○	○	-	-	○	○	○
공부와의 차이 및 기 타	없음.						

광역위치도

소재지	인천광역시 남동구 간석동 241-10 도영에이베네치움 제4층 제403호
-----	---

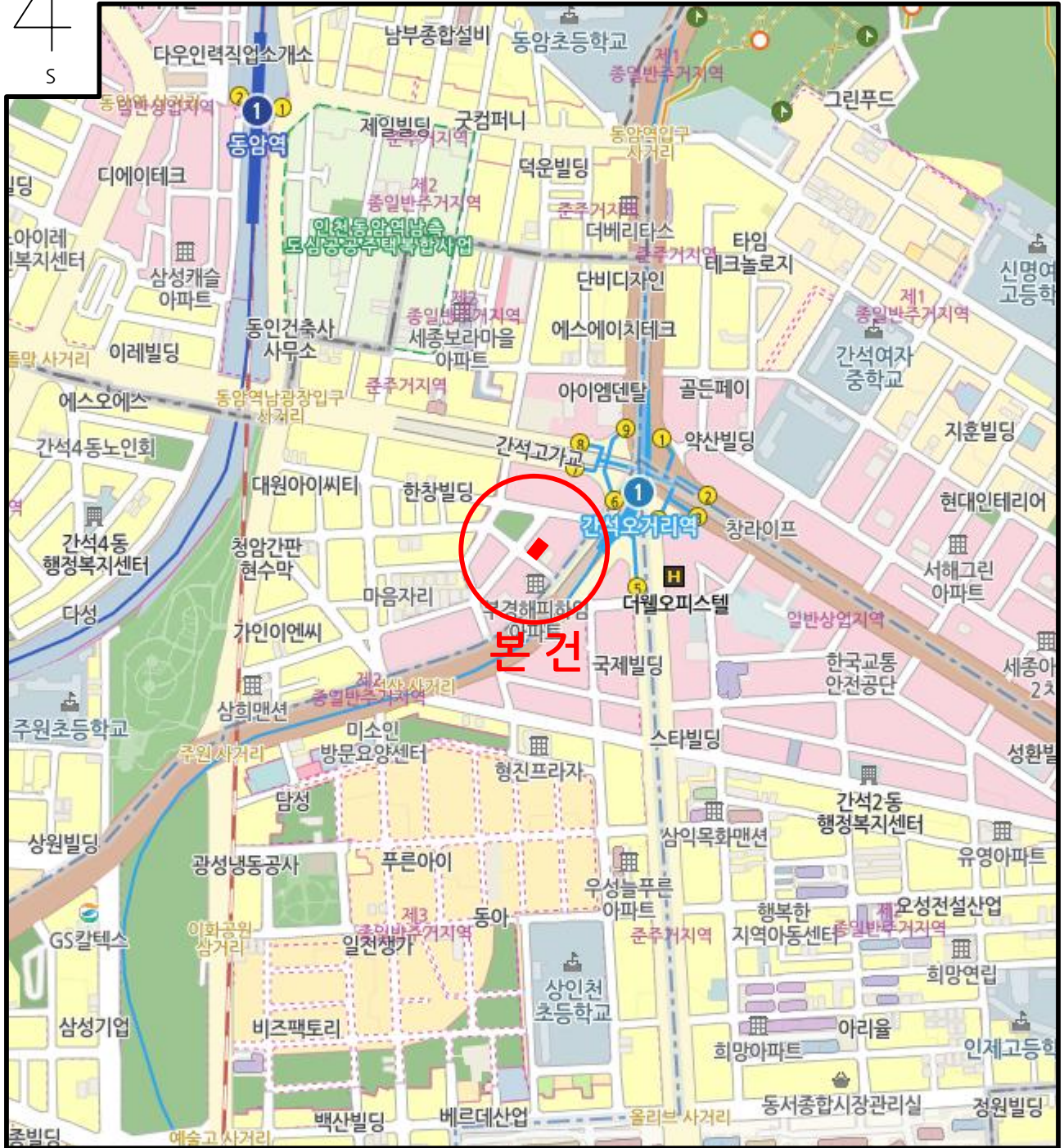
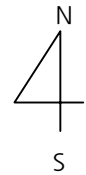

위치도

소재지

인천광역시 남동구 간석동 241-10 도영에이베네치움 제4층 제403호

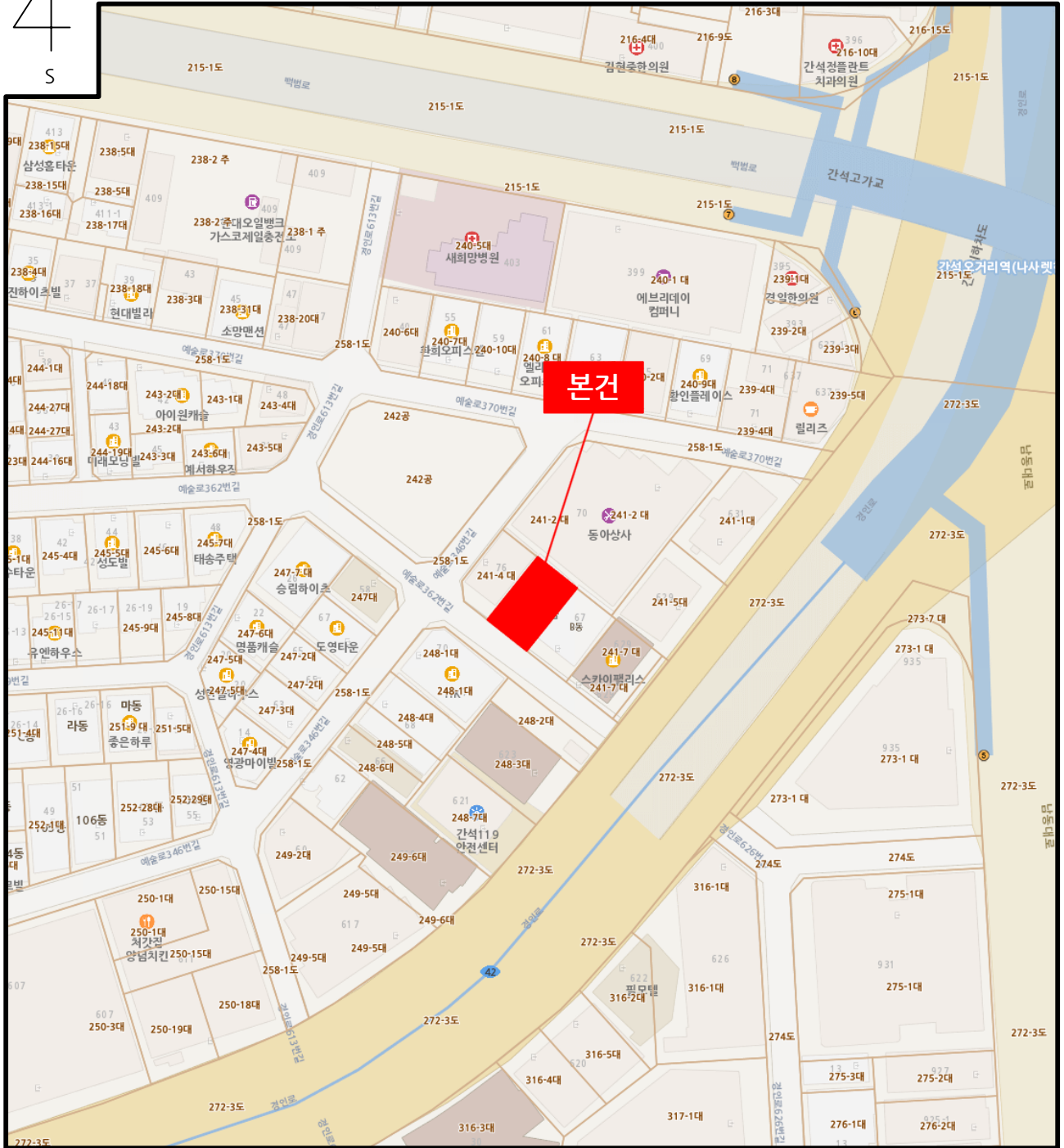
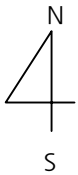

호별배치도 및 내부구조도

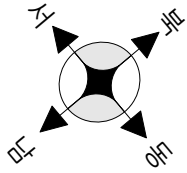

도영에이베네치움 제4층 제403호

[호별배치도]

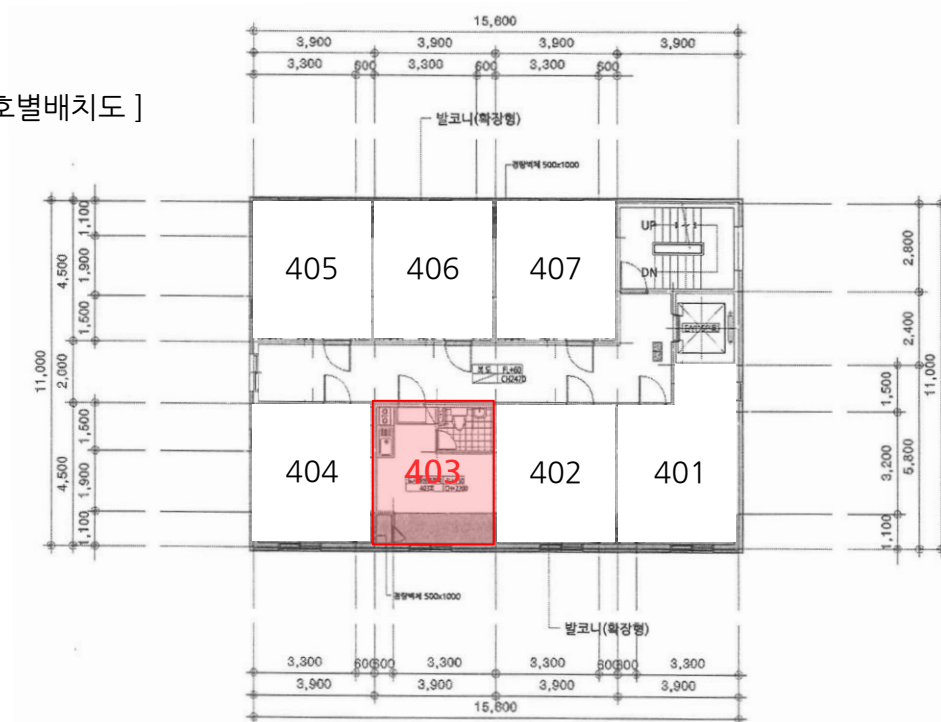

[내부구조도]

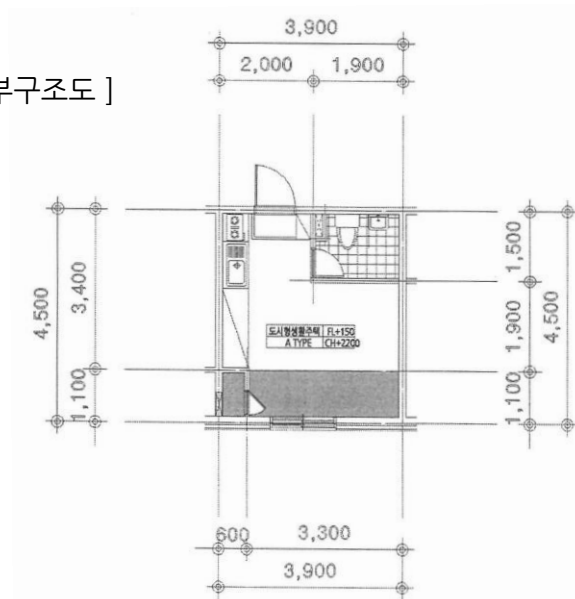

사 진 용 지



본건 소재 전경



본건 소재 전경

사 진 용 지



공동현관 전경



현관 전경

(주)가람감정평가법인

우)21060 인천광역시 계양구 계산동1062 하이베라스 C동 908~911호
E-Mail: karam05@kapaland.co.kr 홈페이지: http://kaaram.com/

TEL: 032)547-1551
FAX: 032)547-1550

문서번호 0424-12-20101
시행일자 2024.12.12
수신 인천지방법원 사법보좌관 하기용
참조 경매 4계장
제목 감정평가의뢰에 대한 회보

- 우리 (주)가람감정평가법인의 업무에 협조하여 주심에 감사드리오며, 귀 법원 의 무궁한 발전을 기원합니다.
- 2024.12.06 일자 귀 제 『2024타경578290』호로 의뢰하신 『김현수 소유물건(2024타경578290)』건에 대하여 첨부와 같이 감정하여 회보합니다.
- 우리 법인은 『부가가치세법』제 16조의 개정에 따른 전자세금계산서 발급 사업자로서 2011년부터 종이세금계산서 발급을 폐지하고 전자세금계산서를 발급하오니 필요사항을 기재하여 팩스로 회신하여 주시기 바랍니다. 세금계산서 미요청시에는 현금영수증으로 발행되며 추후에 전자세금계산서로 변경이 불가합니다.

첨부 1. 감정평가서 2부
2. 청구서 1부 끝.

(주)가람감정평가법인 경인지사장

수수료 청구서

감정서번호: 가람 0424-12-20101

2024.12.12

인천지방법원 사법보좌관 하기용 귀하

사십오만칠천육백원정(₩457,600.-)

2024.12.06일자 귀 제『2024타경578290』호로 우리 법인에 의뢰하신『김현수 소유물건(2024타경578290)』에 대한 감정평가가 완료되었으므로 상기 금액을 『감정평가법인등의 보수에 관한 기준』에 의거 청구하오니 정산하여 주시기 바랍니다.

- 청구내역-

과목	금액	비고
감정평가수수료	₩290,000	기본수수료 = 290,000
실비	여비	110,000
	토지조사비	-
	물건조사비	10,000
	공부발급비	2,300
	기타실비	4,000
	자료수집비	-
	소계	126,300
특별용역비	-	
공급가액	416,000	1,000원 미만 절사
부가세	41,600	
합계	457,600	
기납부착수금	0	
정산청구액	₩457,600	

■ 송금처

신한은행 인천법원지점(100-022-531414) 예금주: (주)가람감정평가법인 경인지사

■ 수수료 입금 시 입금자 명의를 감정서 번호 0424-12-20101로 하여 주시기 바랍니다.

◆ 국세청 부가가치세법 16조 개정예 따라 2011년 1월 1일부터 모든 법인 사업자의 전자세금계산서발행이 의무화 됩니다. 따라서 세금계산서 발행을 원하시는 거래처는 입금 후 바로 전화 주십시오. 연락이 안 될 경우 국세청이 지정한 코드(010-0000-1234)로 현금영수증을 발급하겠습니다.

(주)가람감정평가법인 경인지사장

TEL: 032-547-1551 FAX: 032-547-1550

법인 사업자등록번호: 131-85-24832