

감정평가서

APPRAISAL REPORT

건명: 유지성 소유물건(2025타경506018)

의뢰인: 인천지방법원 사법보좌관 김진득

감정평가서번호: JDI250212-2-001

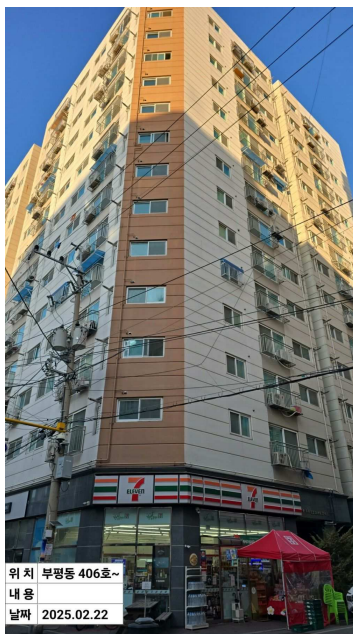

이 감정평가서는 감정평가 의뢰목적 외의 목적에 사용하거나 타인(의뢰인 또는 제출처가 아닌 자)이 사용할 수 없을 뿐 아니라 복사, 개작(改作), 전재(轉載)할 수 없으며 이로 인한 결과에 대하여 감정평가법인등은 책임을 지지 않습니다.

(주)감정평가법인 정도 경인지사

(구분건물)감정평가표

이 감정평가서는 감정평가에 관한 법규를 준수하고 감정평가이론에 따라 성실하고 공정하게 작성하였기에 서명날인합니다.

감정평가사
김동수 (인)

(주)감정평가법인 정도 경인지사 지사장 김병철 (서명또는인)

감정평가액	이억팔백만원정 (₩208,000,000.-)					
의뢰인	인천지방법원 사법보좌관 김진득		감정평가목적	법원경매		
채무자	-		제출처	인천지방법원 경매2계		
소유자 (대상업체명)	유지성 (2025타경506018)		기준가치	시장가치		
			감정평가 조건	-		
목록 표시근거	귀제시목록		기준시점	조사기간	작성일	
			2025.02.22	2025.02.20 ~ 2025.02.22	2025. 02. 24	
감정평가 내용	공부(公簿)(의뢰)		사정		감정평가액	
	종류	면적 또는 수량	종류	면적 또는 수량	단가	금액
	구분건물	1개호	구분건물	1개호	-	208,000,000
		이	하	여	백	
	합계					₩208,000,000
심사확인	본인은 이 감정평가서에 제시된 자료를 기준으로 성실하고 공정하게 심사한 결과 이 감정평가 내용이 타당하다고 인정하므로 이에 서명날인합니다. 심사자 : 감정평가사 김병철 (인)					

감정평가액의 산출근거 및 결정의견

I. 감정평가 개요

1. 감정평가 목적

대상물건은 인천광역시 부평구 부평동 소재 “인천부평동초등학교” 북동측 인근에 위치하는 부동산(구분건물, 타워팰리스 에이 4층 406호)로서, 법원경매(인천지방법원 제출용)목적 감정평가임.

2. 기준가치 및 감정평가조건

가. 기준가치

대상물건은 『감정평가에 관한 규칙』 제5조 제1항의 “시장가치” 를 기준으로 하였음.

나. 감정평가조건

별도의 감정평가 조건은 없음.

3. 기준시점

『감정평가에 관한 규칙』 제9조 제2항에 따라 대상물건의 가격조사 완료일인 2025년 02월 22일을 기준시점으로 하였음.

(실지조사기간 : 2025년 02월 20일 ~ 2025년 02월 22일)

감정평가액의 산출근거 및 결정의견

4. 감정평가방법

가. 감정평가 기준

대상물건 감정평가는 『감정평가 및 감정평가사에 관한 법률』, 『감정평가에 관한 규칙』, 『감정평가 실무기준』 등 감정평가관련 제 규정 및 감정평가 일반이론에 따라 감정평가하였음.

나. 감정평가방법

1) 평가방식은 대상물건의 성격·평가목적 또는 평가조건에 따라 비용성의 원리를 따르는 원가방식, 시장성의 원리를 따르는 비교방식 및 수익성의 원리를 따르는 수익방식이 있음.

2) 대상물건은 「집합건물의 소유 및 관리에 관한 법률」에 의한 구분소유권의 대상이 되는 물건으로서, 「감정평가에 관한 규칙」 제16조에 따라 구분소유권의 대상이 되는 건물부분과 그 대지사용권을 일체로 한 거래사례비교법으로 평가하였음.

다만, 「감정평가에 관한 규칙」 제12조 제2항에 따라 거래사례비교법 이외의 타 방식으로 산출한 시산가액과의 합리성을 검토하여야 하나, 대상물건의 특성 등으로 인하여 다른 감정평가방법을 적용하는 것이 곤란하거나 불필요한 경우에 해당하므로 「감정평가에 관한 규칙」 제12조 제2항 단서에 따라 주된 방법으로 산정한 시산가액의 합리성 검토는 생략하였음.

감정평가액의 산출근거 및 결정의견

5. 기타 참고 사항

- 1) 대상물건의 소재지, 지번, 면적 등은 귀 제시목록, 등기사항전부증명서, 집합건축물대장 등에 의거하였음.
- 2) 귀 원의 요청에 의하여 토지부분과 건물부분의 가격을 배분하여 표시하였는바 경매 진행 시 참조하시기 바람.
- 3) 대상물건 호수의 위치확인은 집합건축물대장상 건축물현황도면 및 현장조사시 현관문 호수표기 등을 확인하였고, 내부구조는 수차례 방문하였으나 이해관계인 폐문 및 부재로 인하여 내부구조 및 확장여부 등을 확인하지 못하여 집합건축물대장상 건축물 현황도면을 기준으로 일반적 상태로 평가하고 내부구조도를 도시하였는바 업무 진행시 참조하시기 바람.
- 4) 대상물건의 ‘등기사항전부증명서’ 상에 “주택임차권등기(2023.5.4. 임차보증금 224,000,000원)” 가 기재되어있으므로 업무에 유의하시기 바람.

감정평가액의 산출근거 및 결정의견

II. 대상물건의 개요

1. 대상물건이 속한 전체건물의 개요

[출처 : 집합건축물대장 등]

구 분	내 용
명 칭	타워팰리스 A
소 재 지	인천광역시 부평구 부평동 407-5 (도로명주소 : 인천광역시 부평구 주부토로56번길 17-6 (부평동))
용 도 지 역	일반상업지역
구 조 및 규 모	철근콘크리트구조, 철근콘크리트조지붕, 지하 1층 / 지상 14층
사용승인일자	2017.03.09
주 용 도	업무시설, 제1종근린생활시설
기 타 설 비	위생설비, 급·배수설비, 난방설비, 승강기설비, 기계식주차설비 등

2. 대상 부동산의 현황

일련 번호	층	호	용 도	전유면적 (㎡)	공용면적 (㎡)	공급면적 (㎡)	대지지분 (㎡)	비고
1	4	406	업무시설 (오피스텔)	59.6	23.59	83.19	8.42	-

감정평가액의 산출근거 및 결정의견

III. 거래사례비교법에 의한 시산가액 산출근거

1. 감정평가방법의 적용

대상물건과 가치형성요인이 같거나 비슷한 물건의 거래사례와 비교하여 사정보정, 시점 수정, 지역요인 및 가치형성요인 비교 등의 과정을 거쳐 대상물건의 가액을 산정하는 거래사례비교법을 적용함.

2. 거래사례의 선정

가. 인근지역 내 유사부동산의 거래사례

[출처 : 감정평가정보체계, 등기사항전부증명서]

사례 기호	소재지	건물 명칭	층/호	전유 면적 (㎡)	대지권 (㎡)	거래금액 (원)	거래단가 (원/㎡)	거래시점	비고
								사용승인일	
#1	부평동 407-5	타워 팰리스 에이(A)	11/ 110*	57.88	8.18	180,000,000	3,109,883	2024.09.01	오피 스텔
								2017.03.09	
#2	부평동 407-9	타워 팰리스 비(B)	10/ 100*	57.78	8.23	195,000,000	3,374,870	2024.10.31	오피 스텔
								2017.03.09	
#3	부평동 407-5	타워 팰리스 에이(A)	9/ 90*	59.57	8.41	190,000,000	3,189,525	2023.05.10	오피 스텔
								2017.03.09	

감정평가액의 산출근거 및 결정의견

사례 기호	소재지	건물 명칭	층/호	전유 면적 (㎡)	대지권 (㎡)	거래금액 (원)	거래단가 (원/㎡)	거래시점	비고
								사용승인일	
#4	부평동 407-5	타워 팰리스 에이(A)	4/ 40*	59.6	8.42	240,000,000	4,026,846	2023.03.28	오피 스텔
								2017.03.09	
#5	부평동 407-9	타워 팰리스 비(B)	3/ 30*	57.78	8.23	207,000,000	3,582,555	2023.06.01	오피 스텔
								2017.03.09	
#6	부평동 407-5	타워 팰리스 에이(A)	6/ 60*	59.57	8.41	241,000,000	4,045,661	2022.05.25	오피 스텔
								2017.03.09	
#7	부평동 407-5	타워 팰리스 에이(A)	11/ 110*	59.6	8.42	224,000,000	3,758,389	2022.06.09	오피 스텔
								2017.03.09	
#8	부평동 407-5	타워 팰리스 에이(A)	2/ 20*	59.6	8.42	210,000,000	3,523,490	2022.11.30	오피 스텔
								2017.03.09	
#9	부평동 407-5	타워 팰리스 에이(A)	7/ 70*	57.88	8.18	208,000,000	3,593,642	2022.03.09	오피 스텔
								2017.03.09	
#10	부평동 407-5 (본건)	타워 팰리스 에이(A)	4/ 40*	59.6	8.42	224,000,000	3,758,389	2021.06.29	오피 스텔
								2017.03.09	

※ 거래단가 = 거래금액 ÷ 전유면적

감정평가액의 산출근거 및 결정의견

다. 비교거래사례의 선정

상기에서 제시한 바와 같이 지리적으로 가까운 인근지역 오피스텔 거래사례 중 대상물건과 위치적, 물적 유사성이 있으며 동일 브랜드 거래사례로서 감정평가목적 등을 종합적으로 고려하여 비교가능성이 크다고 판단되는 <거래사례 #5>를 선정하였음.

[출처 : 감정평가정보체계, 등기사항전부증명서]

사례 기호	소재지	건물 명칭	층/호	전유 면적 (㎡)	대지권 (㎡)	거래금액 (원)	거래단가 (원/㎡)	거래시점	비고
								사용승인일	
#5	부평동 407-9	타워 팰리스 비(B)	3/ 30*	57.78	8.23	207,000,000	3,582,555	2023.06.01	오피 스텔
								2017.03.09	

3. 사정보정

사례는 매도자와 매수자 사이의 정상적인 거래사례로 보임.

(사정보정치 = 1.000)

감정평가액의 산출근거 및 결정의견

4. 시점수정

한국부동산원이 조사·발표하는 유형별 주택매매가격지수 중 대상물건과 물적 특성 및 지리적비교가능성이 있다고 판단되는 ‘오피스텔 매매가격지수’, 인천광역시 를 활용하여 산정함.

[출처 : R-one(인천광역시)]

구분	01월	02월	03월	04월	05월	06월	07월	08월	09월	10월	11월	12월
2025년	97.19	-	-	-	-	-	-	-	-	-	-	-
2024년	99.93	99.76	99.55	99.29	99.1	98.8	98.66	98.39	98.26	98.14	97.89	97.47
2023년	103.56	103.18	102.84	102.40	101.85	101.36	101.13	100.96	100.79	100.63	100.41	100.00
2022년	106.38	106.22	106.18	106.06	105.95	105.85	105.66	105.48	105.20	104.91	104.55	104.04
2021년	101.27	101.18	101.29	101.49	101.86	102.34	102.84	103.70	104.70	105.44	106.00	106.42

구분	적용 연월	가격지수	비고
사례 거래시점 (2023.06.01)	2023년 05월	101.85	B
기준시점 (2025.02.22)	2025년 01월	97.19	A
시점수정치		0.95425	A/B

※ 거래시점: 2023.06.01, 2023년05월 지수를 적용 함

※ 기준시점: 2025.02.22, 2025년01월 지수를 적용 함

5. 지역요인비교

대상물건은 비교사례와 인근지역에 위치하여 지역요인은 동일함.

(지역요인비교치 = 1.000)

감정평가액의 산출근거 및 결정의견

6. 가치형성요인 비교

요인구분	세부항목(주거용)	대상물건 / 사례#5	
단지외부요인	대중교통의 편의성	1.00	대체로 유사함.
	교육시설 등의 배치		
	도심지 및 상업, 업무시설과의 접근성		
	차량이용의 편리성		
	공공시설 및 편익시설과의 배치		
	자연환경(조망, 풍치, 경관 등)		
단지내부요인	시공업체의 브랜드	1.00	대체로 유사함.
	단지내 총세대수 및 최고층수		
	건물의 구조 및 마감상태		
	경과연수에 따른 노후도		
	단지내 면적구성(대형, 중형, 소형)		
	단지내 통로구조(복도식/계단식) 등		
호별요인	층별 효용	1.02	대상은 비교사례대비 층별효용 등에서 다소 우세함
	향별 효용		
	위치별 효용(동별 및 라인별)		
	전유부분의 면적 및 대지사용권의 크기		
	내부 평면방식(베이)		
	간선도로 및 철도 등에 의한 소음 등		
기타요인	기타 가치에 영향을 미치는 요인	1.00	대체로 유사함.
비교치 누계		1.020	

감정평가액의 산출근거 및 결정의견

7. 거래사례비교법에 의한 비준가액 산정

가. 감정평가 단가결정

기호	거래사례 단가(원/㎡)	사정 보정	시점 수정	지역 요인	가치형성 요인	산출단가 (원/㎡)	적용단가 (원/㎡)
1	3,582,555	1.000	0.95425	1.000	1.02	3,487,026	3,490,000

※ 적용단가는 유효숫자 세자리 기준하였음.

나. 거래사례비교법에 의한 시산가액(비준가액)

기호	층/호	전유면적 (㎡)	적용단가 (원/㎡)	산출가액 (원)	시산가액 (원)	비고
1	4/406	59.6	3,490,000	208,004,000	208,000,000	-

※ 시산가액은 십만원 단위에서 반올림하였음.

감정평가액의 산출근거 및 결정의견

8. 가격자료 및 합리성 검토

가. 평가사례

[출처 : 감정평가정보센터]

사례 기호	소재지	건물 명칭	층/호	전유 면적 (㎡)	평가 목적	감정평가액 (원)	단가 (원/㎡)	기준시점	비고
								사용승인일	
ㄱ	부평동 407-5	타워 팰리스 에이	5/ 50*	57.78	법원 경매	202,000,000	3,496,019	2025.01.31	오피 스텔
								2017.03.09	
ㄴ	부평동 407-5	타워 팰리스 에이	3/ 30*	59.60	법원 경매	210,000,000	3,523,490	2025.01.02	오피 스텔
								2017.03.09	
ㄷ	부평동 407-5	타워 팰리스 에이	10/ 100*	57.88	법원 경매	230,000,000	3,973,739	2024.12.13	오피 스텔
								2017.03.09	
ㄹ	부평동 407-5	타워 팰리스 에이	5/ 50*	59.57	법원 경매	207,000,000	3,474,903	2024.07.11	오피 스텔
								2017.03.09	
ㅁ	부평동 407-5	타워 팰리스 에이	4/ 40*	57.78	법원 경매	218,000,000	3,772,932	2024.03.22	오피 스텔
								2017.03.09	
ㅂ	부평동 407-5	타워 팰리스 에이	4/ 40*	59.60	기타 담보	237,000,000	3,976,510	2023.01.04	오피 스텔
								2017.03.09	
ㅅ	부평동 407-5	타워 팰리스 에이	3/ 30*	59.60	법원 경매	216,000,000	3,624,161	2022.07.08	오피 스텔
								2017.03.09	

감정평가액의 산출근거 및 결정의견

나. 부동산가격사이트 상 대상 ‘오피스텔’ 유사면적 가격시세자료

[출처 :네이버페이부동산]



감정평가액의 산출근거 및 결정의견

[출처 : KB부동산]

타워팰리스

오피스텔 156세대 17.03 (9년차)
79.87~83.19m²
부평구 주부대로56번길 17-6

시세
실거래가
타입
금융상담
기본정보
가전

매매
전/월세
83Am²/59.60m²

시세

동일시세 전용면적

매매 83Am²

KB 시세 일반가
1억 7,000만
'25.02.21

상위평균가 1억 7,500만
하위평균가 1억 6,000만

최근 실거래가
1억 8,000만
'24.07.23/13층

매물평균가 1억 7,600만

전체
5년
3년

매매
전세
실거래
실거래

과거 KB시세 보기
KB시세 다운로드

실거래가

전체 **매매** 전/월세

연도	계약일	거래	가격	층
2024	07.23	매매	1억 8,000만	13층
	03.28	매매	2억 4,000만	4층
2023	01.18	매매	2억 1,000만	7층
	01.18	매매	2억 1,000만	7층
	01.18	매매	2억 1,000만	7층

감정평가액의 산출근거 및 결정의견

다. 인근 유사부동산의 가격수준

인근 부동산 중개업소의 탐문조사 결과, 대상물건과 유사한 부동산의 가격수준은 아래와 같이 파악됨.

[출처 : 인근 공인중개사사무소 등]

구분	가 격 수 준
대상 인근 유사오피스텔	최근 유사 전유면적 약 59.6㎡ 기준으로 대상과 인접한 유사오피스텔 가격수준은 전유면적당 약 3,000,000원/㎡ ~ 3,500,000원/㎡ 내외 수준으로 파악됨. 다만, 사용승인일, 접면도로, 전면도로 상태, 향, 층 등에 따라 차이가 있으며, 2022년 하반기부터 부동산 시장 호황 국면이 둔화됨에 따라 수요 감소로 매도호가와 실거래가 사이에 격차가 있는 등 1~2년 대비 가격시세 변동성이 있으므로 유의하시기 바람.

라. 경매통계자료

[출처 : 대법원 법원경매정보]

소재지	통계기간	물건구분	매각율(%)	매각가율(%)
인천광역시 부평구	최근1년 (2024.01~2025.02)	아파트	32.8	82.2
		단독/다가구	20.0	75.7
		대지,임야,전답	25	42.6
		연립주택, 다세대	26.4	66.5
		오피스텔	31.6	76.1

감정평가액의 산출근거 및 결정의견

IV. 감정평가액 결정 및 의견

1. 감정평가액 결정

기호	소재지	전유면적 (㎡)	공용면적 (㎡)	공급면적 (㎡)	대지권면적 (㎡)	결정가격 (원)
1	인천광역시 부평구 부평동 407-5 타워팰리스 에이 4층 406호	59.6	23.59	83.19	8.42	208,000,000
합 계						208,000,000

2. 감정평가액 결정 의견

대상물건은 오피스텔로 이용중인 구분건물로서, 인근 유사건물의 거래사례, 인근 평가사례, 인근 가격수준, 거래동향 등을 종합적으로 검토하였을 때, 거래사례비교법에 의한 시산가액의 합리성이 인정되므로 상기 금액을 대상물건의 감정평가액으로 결정함.

구분건물 감정평가 명세표

일련 번호	소재지	지 번	지 목 및 용 도	용도지역 및 구 조	면 적 (㎡)		감정평가액	비 고
					공 부	사 정		
1	인천광역시 부평구 부평동 [도로명주소] 인천광역시 부평구 주부토로56번길 17-6	407-5 타워 팰리스 에이	업무시설 및 제1종 근린생활 시설	철근콘크리트구조 철근콘크리트지붕 14층				
				지1층	61.42			
				1층	233.62			
				2층 ~ 14층 각	479.66			
	1. 동소	407-5	대	일반상업지역	663.8			
				(내) 철근콘크리트구조 4층 406호	59.6	59.6	208,000,000	비준가액 (공용면적 포함)
				1. 소유권	8.42			
				----- 대지권	663.8x----- 663.8	8.42		
						토지·건물 토 지 : 건 물 :	배분내역 83,200,000 124,800,000	
	합 계					₩208,000,000.-		
			이	하	여	백		

구분건물 감정평가요항표

- (1) 위치 및 주위환경 (2) 교통상황 (3) 건물의 구조 (4) 이용상태
- (5) 설비내역 (6) 토지의 형상 및 이용상태 (7) 인접 도로상태 등
- (8) 토지이용계획 및 제한상태 (9) 공부와의 차이 (10) 기타참고사항(임대관계 및 기타)

(1) 위치 및 주위환경

대상물건은 인천광역시 부평구 부평동 소재 "인천부평동초등학교" 북동측 인근에 위치하며 주위는 업무시설, 단독주택, 공동주택 및 각종 근린·편의시설 등이 소재한 바, 제반주위환경은 보통시 됨.

(2) 교통상황

대상물건까지 차량 출입이 가능하며, 인근에 버스정류장 및 지하철역(부평시장역)이 소재하는 등 대중교통상황은 보통시 됨.

(3) 건물의 구조

철근콘크리트구조 철근콘크리트지붕 14층건 내 4층 406호로서,
(사용승인일 : 2017.03.09)
외벽 : 몰탈위 페인팅 마감 및 일부 석재마감 등
창호 : 샷시창호임.

(4) 이용상태

대상물건은 오피스텔로 이용중임.

(5) 설비내역

기본적인 위생설비, 급·배수설비, 난방설비, 소화전설비, 승강기설비, 주차설비 등이 있음.

구분건물 감정평가요항표

- (1) 위치 및 주위환경 (2) 교통상황 (3) 건물의 구조 (4) 이용상태
- (5) 설비내역 (6) 토지의 형상 및 이용상태 (7) 인접 도로상태 등
- (8) 토지이용계획 및 제한상태 (9) 공부와의 차이 (10) 기타참고사항(임대관계 및 기타)

(6) 토지의 형상 및 이용상태

세장형 토지로서 "업무시설, 제1종근린생활시설" 건부지로 이용중임.

(7) 인접 도로상태등

대상 토지 남측으로 로폭 약 8미터 내외, 서측으로 로폭 약 6미터 내외의 포장도로와 각각 접함.

(8) 토지이용계획 및 제한상태

일반상업지역, 방화지구, 가로구역별 최고높이 제한지역<건축법>, 상대보호구역<교육환경 보호에 관한 법률>, 상대보호구역(2024-03-12)<교육환경 보호에 관한 법률>, 과밀억제권역 <수도권정비계획법>임.

(9) 공부와의 차이

-

(10) 기타참고사항(임대관계 및 기타)

임대관계는 미상임.
대상물건의 '등기사항전부증명서' 상에 "주택임차권등기(2023.5.4. 임차보증금 224,000,000원)"가 기재되어있으므로 업무에 유의하시기 바람.

광역 위치도



소재지 인천광역시 부평구 부평동 407-5 타워팰리스 에이 4층 406호



상세위치도



소재지 인천광역시 부평구 부평동 407-5 타워팰리스 제에이 제4층 제406호



내부구조도

소재지 인천광역시 부평구 부평동 407-5 타워팰리스 제에이 제4층 제406호

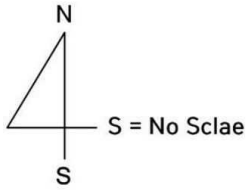

< 호 별 배 치 도 >

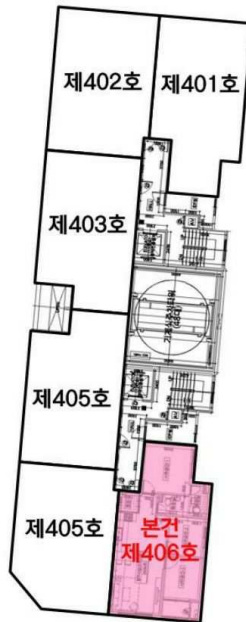

< 내 부 구 조 도 >



본건 : 인천광역시 부평구 부평동 407-5 타워팰리스 에이 제4층 제406호



<1>



<1>

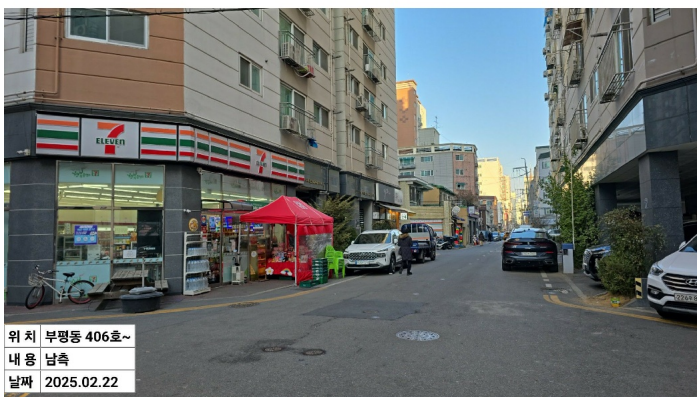



<1>



<1>

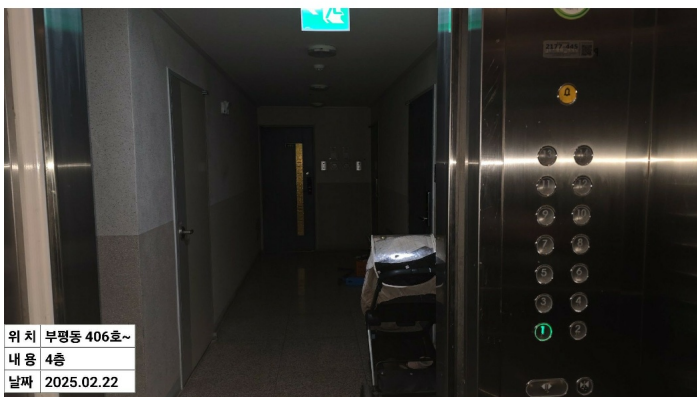

<1> 4



<1> 4

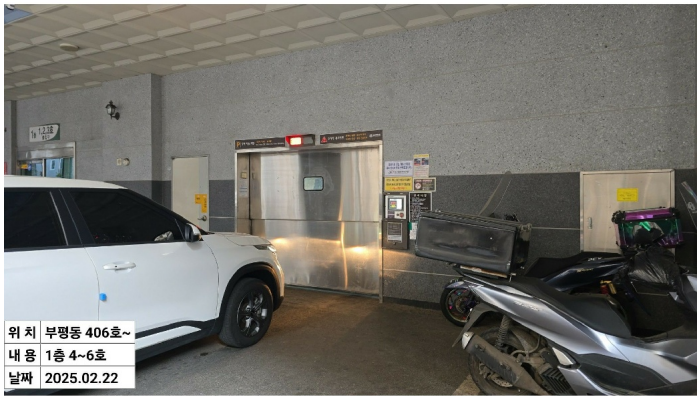

<1> 1



<1> 1

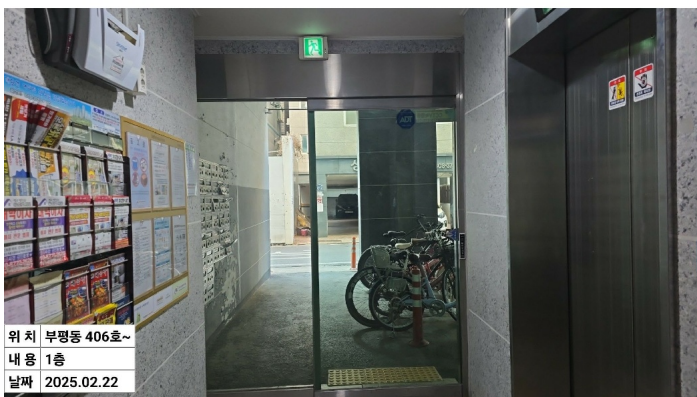

<1> 1



<1> 1