

감정평가서

APPRAISAL REPORT

건명: 백상훈 소유물건(2025타경507498)

의뢰인: 인천지방법원 사법보좌관 한기철

감정평가서번호: K250221-21

이 감정평가서는 감정평가 의뢰목적 외의 목적에 사용하거나 타인(의뢰인 또는 제출처가 아닌 자)이 사용할 수 없을 뿐 아니라 복사, 개작(改作), 전재(轉載)할 수 없으며 이로 인한 결과에 대하여 감정평가법인등은 책임을 지지 않습니다.

광희감정평가사사무소

(구분건물)감정평가표

본인은 감정평가에 관한 법규를 준수하고 감정평가이론에 따라 성실하고 공정하게 이 감정평가서를 작성하였기에 서명날인합니다.

감 정 평 가 사 (인)
정 지 순

감정평가액	이억사천칠백만원정 (₩247,000,000.-)					
의뢰인	인천지방법원 사법보좌관 한기철	감정평가 목 적	법원경매			
제출처	인천지방법원 경매24계	기준가치	시장가치			
소유자 (대상업체명)	백상훈 (2025타경507498)	감정평가 조 건	-			
목록표시 근 거	귀 제시목록	기준시점	조 사 기 간	작 성 일		
기 타 참고사항	-	2025.02.27	2025.02.26 ~ 2025.02.27	2025.02.27		
감 정 평 가 내 용	공부(公簿)(의뢰)		사 정		감 정 평 가 액	
	종 류	면적(㎡) 또는 수량	종 류	면적(㎡) 또는 수량	단 가	금 액
	오피스텔	1개호 이	오피스텔 하	1개호 여	-	247,000,000 백
	합 계					₩247,000,000

감정평가액의 산출근거 및 결정의견

" 별 지 참 조 "

감정평가액의 산출근거 및 결정 의견

I. 감정평가 개요

1. 평가목적

본건은 인천광역시 부평구 청천동 소재 “용마초등학교” 북측 인근에 소재하는
집합건물(명성푸르네 14층 1401호)로서, 인천지방법원의 경매 목적을 위한 감정평가임.

2. 기준가치 및 감정평가 조건

- (1) 본건은 「감정평가에 관한 규칙」 제5조 제①항의 “시장가치”를 기준으로 감정평가함.
- (2) 별도의 감정평가조건은 없음.

3. 기준시점

「감정평가에 관한 규칙」 제9조 제②항에 따라 대상물건의 가격조사 완료일자인 2025년 02월 27일이며 규칙 제10조에 따른 가격조사 및 실지조사기간은 2025.02.26 ~ 2025.02.27일임.

4. 평가방법

- (1) 본건은 「감정평가에 관한 규칙」 및 「감정평가 및 감정평가사에 관한 법률」 등 제반 관계 법령 및 감정평가에 관한 일반이론에 의거하여 평가하였음.
- (2) 본건은 「감정평가에 관한 규칙」 제16조에 따라 구분소유권의 대상이 되는 건물부분과 그 대지사용권을 일괄로한 거래사례비교법으로 시산가액을 산정하되, 인근지역의 상황, 제반 입지조건, 교통 및 접근조건 등과 건물의 구조, 규모, 용재, 부대설비, 층·향, 위치별 효용도 및 동 유형, 유사형 물건의 정상적인 가격수준 등을 종합적으로 참작하여 평가하였음. 또한 본건의 평가에 있어 대상물건의 특성 등으로 인하여 거래사례비교법 이외의 다른 평가방법을 적용하는 것이 곤란하거나 불필요하다고 판단되어 다른 평가방법에 의한 시산가액과의 비교 검토 및 조정은 생략하고 인근 유사부동산의 가격수준, 평가목적, 거래사례, 평가선례 등 참고 가격자료를 통해 시산가액의 합리성을 검토하여 감정평가액을 결정하였음.

감정평가액의 산출근거 및 결정 의견

5. 기타

(1) 토지·건물의 배분 가격

본건은 구분건물로서 「집합건물의 소유 및 관리에 관한 법률」의 제 규정 및 거래관행상 건물과 토지의 가격을 분리하는 것이 곤란하나, 귀 평가명령에 따라 상기와 같이 산정된 평가 가격을 한국부동산연구원의 「주거용 집합건물 토지·건물 배분 비율표」의 토지·건물 배분비율을 적용하여 토지가격과 건물가격으로 배분하여 평가명세표에 기재하였으니, 참고 바람.

(2) 본건의 내부구조, 호별위치 및 이용상태 등은 내·외부 관찰 및 집합건축물대장 표준설비 및 현장에서 조사된 사항 등을 바탕으로 동 유형의 표준적 이용상태를 기준으로 평가하였음.

II. 거래사례비교법에 의한 시산가액

1. 감정평가방법의 적용

대상물건과 가치형성요인이 같거나 비슷한 물건의 거래사례와 비교하여 대상물건의 현황에 맞게 사정보정, 시점수정, 가치형성요인 비교, 면적비교 등의 과정을 거쳐 대상물건의 가액을 산정함.(거래사례비교법)

2. 대상물건 개요

구분	내용		
소재지	인천광역시 부평구 청천동 175-6 (도로명주소:인천광역시 부평구 청중로 96)		
건물명, 층, 호수	명성푸르네 14층 1401호		
용도	오피스텔		
사용승인일자	2019.12.04		
면적(m ²)	전유부분면적	공용부분면적	대지권면적
	69.12	30.2691	17.6018

※ 공용부분 면적은 집합건축물대장상 공용부분 구분상의 '주'부분을 합산한 면적임.

감정평가액의 산출근거 및 결정 의견

3. 거래사례의 선정

(1) 인근 유사부동산의 거래사례

사례	소재지 및 건물명, 층/호수	전유면적 (㎡)	대지권면적 (㎡)	거래금액 (원)	자료출처	거래시점
						사용승인일
1	청천동 175- *명성푸르네 14층 / 140*호	69.12	17.6018	180,000,000 (@2,604,166)	감정평가 정보체계 (KAIS)	2024.07.29
						2019.12.04
2	청천동 175- *명성푸르네 5층 / 50*호	69.12	17.6018	245,000,000 (@3,544,560)	감정평가 정보체계 (KAIS)	2023.07.28
						2019.12.04
3	청천동 177- *더렉스 8층 / 80*호	67.05	17.05	250,000,000 (@3,728,560)	감정평가 정보체계 (KAIS)	2024.06.04
						2021.12.17

(2) 비교사례의 적정성 검토

본건과 인근지역내 거래사례로 거래사례 2는 본건과 유사성이 높아 비교가능성이 높은 거래사례로 판단되어 비교사례로 선정함.

4. 사정보정

상기 거래사례는 매도인과 매수인간에 정상적인 매매사례로 보임.(1.00)

5. 시점수정

(1) 시점수정치의 결정방법

본건은 업무시설(오피스텔)로서 한국부동산원이 조사 발표하는 오피스텔 매매가격지수를 활용하여 시점수정치를 결정하도록 함.

감정평가액의 산출근거 및 결정 의견

(2) 매매가격지수 변동치(인천광역시 부평구, 오피스텔)

$$\text{변동치} = \frac{2025\text{년 } 02\text{월지수}}{2023\text{년 } 06\text{월지수}} = \frac{97.19}{101.36} \approx 0.95886$$

※ 단 2025년 02월 지수는 미공시 상태인바 2025년 01월 지수를 연장적용함.

(3) 시점수정치의 결정

매매가격지수 변동치는 상기와 같으며, 시점수정치는 0.95886로 결정함. (0.95886)

6. 가치형성요인 비교

요인구분	세부항목	격차율	비 고
단지외부요인	대중교통의 편의성, 교육시설 등의 배치, 도심지 및 상업,업무시설과의 접근성, 차량이용의 편리성, 공공시설 및 편익시설과의 배치, 자연환경(조망,풍치,경관 등) 등	1.00	대등시됨.
단지내부요인	시공업체의 브랜드, 단지내 총세대수 및 최고층수, 건물의 구조 및 마감상태, 경과연수에 따른 노후도, 단지내 면적구성(대형,중형,소형), 단지내 통로구조(복도식/계단식) 등	1.00	대등시됨.
호별 요인	층별 효용, 향별 효용, 위치별 효용(동별 및 라인별), 전유부분의 면적 및 대지사용권의 크기, 내부 평면방식(베이), 간선도로 및 철도 등에 의한 소음 등	1.05	층별효용도에서 본건이 우세시됨.
기타 요인	기타 가치에 영향을 미치는 요인	1.00	대등함.
격차율 누계		1.05	

감정평가액의 산출근거 및 결정 의견

7. 비준가격 산정

거래사례(원)	사정 보정	시점 수정	가치형성 요인비교	면적비교 (본건/사례)	산출가격(원)	비준가격(원)
245,000,000	1.00	0.95886	1.05	69.12/69.12	246,666,000	247,000,000

Ⅲ. 참고가격 자료

1. 인근 유사부동산 가격수준

가격수준	3,600,000 /㎡ 전후 수준으로 조사됨.
------	---------------------------

(인근 부동산 탐문조사)

2. 인근 평가선례

(출처: 협회 감정평가정보)

목적	소재지	건물명	전유 면적 (㎡)	대지권 (㎡)	감정평가액 (원)	전유면적당 단가(원/㎡)	기준시점
		호					사용승인일
경매	청천동 175-*	명성푸르네	69.12	17.60	250,000,000	3,616,898	2025.01.15
		14층/140*호					2019.12.04
경매	청천동 175-*	명성푸르네	69.12	17.60	249,000,000	3,602,431	2024.12.10
		7층/70*호					2019.12.04
경매	청천동 175-*	명성푸르네	69.33	17.66	251,000,000	3,620,366	2024.05.10
		5층/50*호					2019.12.04

감정평가액의 산출근거 및 결정 의견

IV. 감정평가액 결정의견

1. 감정평가액 : 247,000,000원

2. 결정의견

거래사례, 평가선례, 인근 부동산의 가격수준 등 참고가격 자료 등에 의해 시산가액의 합리성이 인정되므로 상기와 같이 대상부동산의 감정평가액을 결정함.

구분건물 감정평가명세표

일련 번호	소재지	지 번	지 목 및 용 도	용도지역 및 구 조	면 적 (㎡)		감정평가액	비 고
					공 부	사 정		
1.	(1동의 건물의 인천광역시 부평구 청천동 명성푸르네 [도로명주소] 인천광역시 부평구 청중로	표시) 175-6 96	업무시설 및 제1종근린 생활시설	철근콘크리트구조 (철근)콘크리트지붕 14층 1층 2층 ~ 14층 지1층	152.06			
	각 858.23 2,003.9							
	(전유부분의 건 물의표시) 14층 1401호			철근콘크리트구조	69.12	69.12	247,000,000	비준가격
	(대지권의 목적 토지의표시: 1. 인천광역시 부평구 청천동 대지권의종류: 1. 소유권 대지권의비율: 1.	인 토지의 175-6	표시) 공장용지		2,360.7			
					17.6018	17.6018		
					2,360.7			
							토지·건물 토 지 : 74,100,000 건 물 : 172,900,000	배분내역
	합 계						₩247,000,000.-	
			이	하	여	백		

구분건물 감정평가요항표

- (1) 위치 및 주위환경 (2) 교통상황 (3) 건물의 구조 (4) 이용상태
- (5) 설비내역 (6) 토지의 형상 및 이용상태 (7) 인접 도로상태 등
- (8) 토지이용계획 및 제한상태 (9) 공부와의 차이 (10) 기타참고사항(임대관계 및 기타)

(1) 위치 및 주위환경

본건은 인천광역시 부평구 청천동 소재 "인천용마초등학교" 북동측 인근에 위치하며, 부근은 공동주택 및 소규모 근린생활시설 등으로 형성된 지역으로서, 제반 주위환경은 대체로 무난함.

(2) 교통상황

본건까지 차량출입이 가능하며, 인근 노변으로 버스정류장이 소재하는 등 제반 교통상황은 대체로 무난함.

(3) 건물의 구조

본건 철근콘크리트구조 (철근)콘크리트지붕 14층 건물 내 제14층 제1401호로서,

외 벽 : 몰타르 위 페인팅 등 마감.

내 벽 : 벽지도배 등 마감.

창 호 : 하이샤시 창호 등임.

(4) 이용상태

현재 "오피스텔" 로 이용중임.

(5) 설비내역

위생설비 및 급·배수설비, 승강기설비(15인승), 소화전설비, 화재탐지 및 경보설비, 도시가스에 의한 개별난방설비 등을 갖추었음.

구분건물 감정평가요항표

- | | | | |
|-------------------|-------------------|------------------------|----------|
| (1) 위치 및 주위환경 | (2) 교통상황 | (3) 건물의 구조 | (4) 이용상태 |
| (5) 설비내역 | (6) 토지의 형상 및 이용상태 | (7) 인접 도로상태 등 | |
| (8) 토지이용계획 및 제한상태 | (9) 공부와의 차이 | (10) 기타참고사항(임대관계 및 기타) | |

(6) 토지의 형상 및 이용상태

인접지 및 인접도로대비 대체로 등고평탄한 세장형의 토지로서, 현재 "명성푸르네" 건부지로 이용중임.

(7) 인접 도로상태등

단지내 도로를 통하여 인근 도로에 접함.

(8) 토지이용계획 및 제한상태

준공업지역(2017-04-25)
가로구역별 최고높이 제한지역<건축법>, 상대보호구역<교육환경 보호에 관한 법률>, 과밀억제권역<수도권정비계획법>

(9) 공부와의 차이

없 음.

(10) 기타참고사항(임대관계 및 기타)

현장조사시 폐문부재 등으로 인하여, 임대관계는 미상임.

위 치 도



소 재 지	인천광역시 부평구 청천동 175-6 명성푸르네 14층 1401호
-------	-------------------------------------



건물개황도

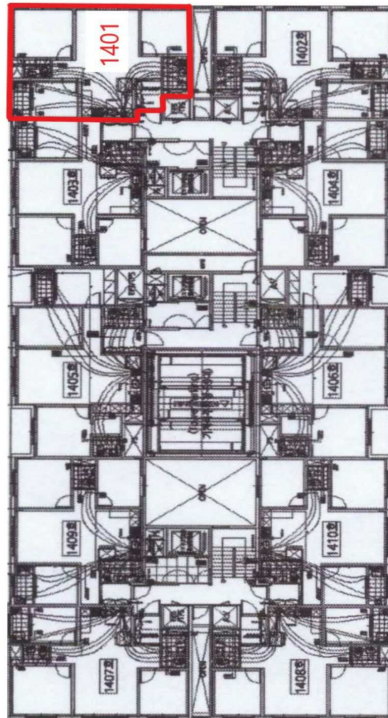

<본 건>

인천광역시 부평구 청천동
175-6 명성 푸르네 14층
1401호

