

감정평가서

APPRAISAL REPORT

감정의뢰인	인천지방법원 사법보좌관 한기철
건명	백상훈 소유물건(2025타경507721)
감정평가서번호	DI252-022501

이 감정평가서는 감정평가 의뢰목적 외의 목적에 사용하거나 타인(의뢰인 또는 제출처가 아닌 자)이 사용할 수 없을 뿐 아니라 복사, 개작(改作), 전재(轉載)할 수 없으며 이로 인한 결과에 대하여 감정평가법인등은 책임을 지지 않습니다.



감정평가법인
대일감정원 경인지사

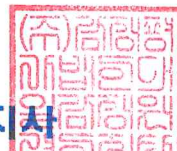

21641 인천광역시 남동구 호구포로 221, 10층(논현동, 남동메디칼센터)
TEL : 032-433-3900 | FAX : 032-442-3838 | www.idab.co.kr

사 진 용 지



본건 전경

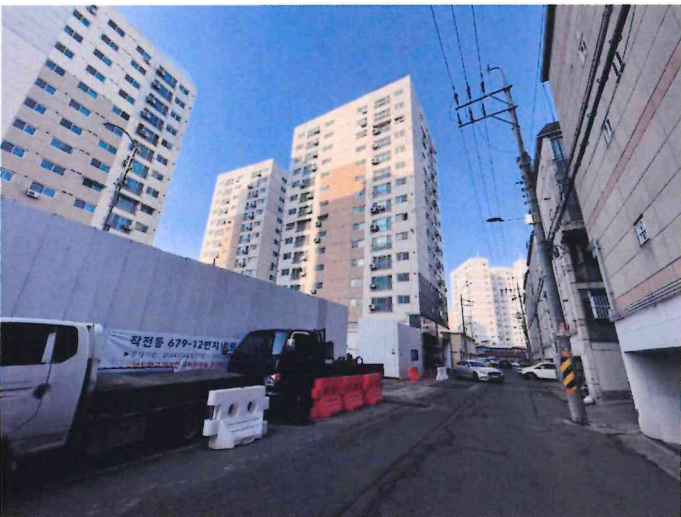

본건 동측에서 촬영



본건 출입문

(구분건물)감정평가표

본인은 감정평가에 관한 법규를 준수하고 감정평가이론에 따라 성실하고 공정하게 이 감정평가서를 작성하였기에 서명날인합니다.

감정평가사 문덕수

문 덕 수



(주)감정평가법인 대일감정원 경인지사

지사장 변상섭



감정평가액	이억사천팔백만원정 (₩248,000,000.-)					
의뢰인	인천지방법원 사법보좌관 한기철	감정평가 목적	법원경매			
제출처	인천지방법원 경매24계	기준가치	시장가치			
소유자 (대상업체명)	백상훈 (2025타경507721)	감정평가 조건	-			
목록 표시근거	귀제시목록	기준시점	조사기간	작성일		
기타 참고사항	-	2025.02.27	2025.02.26 ~ 2025.02.27	2025. 02. 27		
감 정 평 가 내 용	공부(公簿)(의뢰)		사 정		감 정 평 가 액	
	종 류	면적(㎡) 또는 수량	종 류	면적(㎡) 또는 수량	단가(원/㎡)	금 액(원)
	구분건물	1개	구분건물	1개	-	248,000,000
		이	하	여	백	
	합 계				₩248,000,000	
심사 확인	본인은 이 감정평가서에 제시된 자료를 기준으로 성실하고 공정하게 심사한 결과 이 감정평가 내용이 타당하다고 인정하므로 이에 서명날인합니다. 심사자 : 감정평가사					

감정평가액의 산출근거 및 결정 의견II

I. 감정평가의 목적

본건은 인천광역시 계양구 작전동 소재 "작전초등학교" 남동측 인근에 위치하는 집합건물(어반스카이 제1동 제4층 제403호)로서, 인천지방법원의 경매 목적의 감정평가임.

II. 감정평가의 근거

본 감정평가는 「감정평가 및 감정평가사에 관한 법률」·「감정평가에 관한 규칙」·「감정평가 실무기준」 등 관계법령의 규정과 제반 감정평가이론 및 기법을 적용하여 감정평가 하였음.

III. 기준가치, 기준시점 및 실지조사 실시기간

1. 기준가치 결정 및 그 이유

대상물건에 대한 감정평가액은 「감정평가에 관한 규칙」 제5조 제1항에 의거 토지 등이 통상적인 시장에서 충분한 기간 동안 거래를 위하여 공개된 후 그 대상물건의 내용에 정통한 당사자 사이에 신중하고 자발적인 거래가 있을 경우 성립될 가능성이 가장 높다고 인정되는 대상물건의 가액인 시장가치를 기준으로 하되, 감정평가 목적 등을 고려하여 감정평가액을 결정하였음.

2. 기준시점 결정 및 그 이유

「감정평가에 관한 규칙」 제9조 제2항에 의거 기준시점은 대상물건의 가격조사를 완료한 날 짜인 2025.02.27.임.

3. 실지조사 실시기간 및 내용

「감정평가에 관한 규칙」 제10조 제1항에 의거 2025.02.26.~ 2025.02.27.자로 실지조사를 하여 대상물건에 대한 개별적인 상황을 조사·확인하였음.

감정평가액의 산출근거 및 결정 의견II

IV. 감정평가방법의 적용 및 감정평가액의 산출의견

1. 부동산의 감정평가는 객관적이고 합리적인 시장가치의 도출을 위하여 일반적으로 다음과 같은 감정평가방법을 적용함.

- ① 구분소유권의 대상이 되는 건물부분과 그 대지사용권의 가치를 일체로 하여 유사사례를 대상부동산의 현황에 맞게 보정·비교하여 구분소유권의 가액을 구하는 "거래사례비교법"
- ② 1동 전체의 가액을 토지는 공시지가기준법 등으로, 건물은 원가법으로 구한 후 대상구분 소유권에 배분하는 "원가법"
- ③ 수익성부동산의 구분소유권 감정평가지 대상의 장래 기대되는 수익을 파악하고 이를 적절한 이율로 환원 또는 할인하여 대상부동산의 현재가치를 구하는 "수익환원법"

2. 본건 집합건물(오피스텔)은 「감정평가에 관한 규칙」 제12조, 제16조에 의거 인근의 동류형 또는 유사 오피스텔의 적절한 가격수준을 기준으로 하고, 위치, 도로 및 교통사정, 접근성, 건물의 구조·규모·이용 상황·부대설비·관리정도·전유면적비율, 층별·위치별 효용성, 일반수요 등의 제반 가치형성요인을 종합 참작하여 건물과 토지의 소유권·대지권을 일체로 한 거래사례비교법을 적용하였음.

3. 대상물건의 감정평가는 대상물건별로 정한 주된 감정평가방법을 적용하여 감정평가 하되, 「감정평가에 관한 규칙」 제12조 제2항에 의거 다른 감정평가방식에 속하는 하나 이상의 감정평가방법으로 산출한 시산가액과 비교하여 합리성을 검토하여야 하나, 대상물건의 특성 등으로 다른 감정평가방법인 원가법과 수익환원법의 적용이 곤란하여 합리성 검토를 생략하였음.

V. 감정평가조건

해당사항 없음.

감정평가액의 산출근거 및 결정 의견II

VI. 그 밖의 사항

1. 본건 집합건물(오피스텔)은 등기사항전부증명서 및 집합건축물대장상 구조, 전유면적과 현황 점유사용부분 및 이용상황 등을 종합적으로 검토한 결과 물적 동일성이 인정됨.
2. 본건 집합건물(오피스텔)의 위치는 집합건축물대장상 건축물현황도면 및 점유사용부분 등에 의거하여 확인하였음.
3. 본건 폐문부재로 인하여 내부확인을 하지 못하였으며, 통상적인 이용상황을 기준하여 감정 평가하였음.

감정평가액의 산출근거 및 결정 의견II

I. 대상물건 개요

소재지	인천광역시 계양구 작전동 679-10외				건물명	어반스카이 1동			
구조	철근콘크리트구조 (철근)콘크리트지붕				규모	지하2층/지상14층			
용도	업무시설				사용승인일	2019.09.04			
설비명	위생	급배수	급탕	난방	냉방	승강기	소방	방송	비고
설치유무	○	○	○	○	-	○	○	-	
일련번호	층/호수	대지권 (㎡)	전유면적 (㎡)	공용면적 (㎡)	분양면적 (㎡)	전유면적 비율(%)			
가	제4층/제403호	18.287	70.97	43.9583	114.9283	61.8			

※ 대상물건의 이용상황 및 공법상 제한사항 등에 대한 상세내역은 감정평가요항표 참조.

II. 거래사례비교법에 의한 시산가액

1. 산출개요

본건 집합건물은 「감정평가에 관한 규칙」 제16조(토지와 건물의 일괄감정평가)에 의거 대상물건과 가치형성요인이 같거나 비슷한 물건의 거래사례와 비교하여 대상물건의 현황에 맞게 사정보정, 시점수정, 가치형성요인(일반요인, 지역요인, 개별요인) 비교 등의 과정을 거쳐 대상물건의 가액을 산정하는 거래사례비교법을 적용하였음.

감정평가액의 산출근거 및 결정 의견II

2. 비교 거래사례의 선정

가. 거래사례

[출처 : 등기사항전부증명서]

기호	소재지	건물명 층/호수	전유면적 (㎡)	거래금액 (원)	전유면적당 단가(원/㎡)	거래시점 사용승인일
1	작전동 634-9	코쿠닝78 6층/601호	84.96	323,000,000	3,800,000	2022.08.19 2019.08.01
2	작전동 658-1	에세르오피스텔 8층/801호	83.51	293,000,000	3,510,000	2022.05.21 2020.02.12

나. 선정사유

인근지역 내 유사부동산의 거래사례 중 대상물건과 물적 유사성이 가장 높은 사례 기호(1)을 비교 거래사례로 선정함.

기호	거래시점	전유면적 (㎡)	전유면적당 단가(원/㎡)
1	2022.08.19	84.96	3,800,000

3. 사정보정

사정보정이란 선정된 비교 거래사례에 거래당사자의 특수한 사정이나 개별적 동기가 개입되어 있는 경우 그러한 사정이 없었을 경우로 정상화 하는 작업으로서, 선정된 비교 거래 사례는 특수한 사정이나 개별적인 동기의 개입 등을 발견할 수 없음.(1.00)

감정평가액의 산출근거 및 결정 의견II

4. 시점수정

가. 오피스텔 매매가격지수

[출처 : 한국부동산원 오피스텔 가격동향조사(2023.12=100)]

사례 기호	구분	매매가격지수	산출내역	상승률 (%)
거래 사례 #1	2022년 07월	105.66	$(97.19 - 105.66) / 105.66 \times 100$	-8.016% (0.91984)
	2025년 01월	97.19		

매매가격지수는 전국 오피스텔의 매매가격의 변동과 시장동향을 조사·분석한 지수로서, 한국부동산원 오피스텔 가격동향조사상 인천광역시 매매가격지수를 적용함.

나. 시점수정치의 결정

본건은 오피스텔로서 인근지역 내 오피스텔의 가격변동추이를 적절히 반영하는 것으로 판단되는 매매가격지수(오피스텔)를 기준으로 비교 거래사례의 거래시점으로부터 기준시점 현재까지의 시점수정치를 산정하였음.

5. 지역요인 비교(가치형성요인)

비교 거래사례는 본건과 인근지역 내 소재하여 지역요인은 대등함.(1.00)

감정평가액의 산출근거 및 결정 의견II

6. 개별요인 비교(가치형성요인)

- 개별요인 비교항목 (주거용)

조건	항 목
단지외부 요인	대중교통의 편의성
	교육시설 등의 배치
	도심지 및 상업,업무시설과의 접근성
	차량이용의 편리성
	공공시설 및 편익시설과의 배치
	자연환경(조망,풍치,경관 등) 등
단지내부 요인	시공업체의 브랜드
	단지내 총세대수 및 최고층수
	건물의 구조 및 마감상태
	경과연수에 따른 노후도
	단지내 면적구성(대형,중형,소형)
	단지내 통로구조(복도식/계단식) 등
호별요인	층별 효용
	향별 효용
	위치별 효용(동별 및 라인별)
	전유부분의 면적 및 대지사용권의 크기
	내부 평면방식(베이)
	간선도로 및 철도 등에 의한 소음 등
기타요인	기타 가치에 영향을 미치는 요인

- 개별요인 비교치

일련 번호	비교사례	단지외부 요인	단지내부 요인	호별 요인	기타 요인	계
가	(1)작전동 634-9 코쿠닝78 6층/601호	1.00	1.00	1.00	1.00	1.000
	본건은 거래사례와 비교하여 개별요인 대등함.					

감정평가액의 산출근거 및 결정 의견II

7. 기타 참고자료

가. 본건 및 인근 가격수준

구분	현지 가격조사내용	비고
본 건	본건 및 유사부동산의 임대수준 및 적정매매가격 등을 참작할 때, 시세수준은 약 3,500,000원/㎡(전유면적)내외 수준인 것으로 조사됨.	-

나. 평가사례

[출처 : 한국감정평가사협회 감정평가정보]

기호	소재지	건물명 층/호수	전유면적 (㎡)	평가 목적	감정평가액 (원)	전유면적당 단가(원/㎡)	기준시점 사용승인일
1	작전동 679-10외	어반스카이 2동 6층/604호	68.85	법원 경매	246,000,000	3,570,000	2025.01.24 2019.09.04
2	작전동 679-10외	어반스카이 3동 10층/1001호	64.71	법원 경매	232,000,000	3,590,000	2024.03.19 2019.09.04
3	작전동 679-10외	어반스카이 1동 8층/802호	68.96	법원 경매	242,000,000	3,510,000	2024.08.30 2019.09.04

다. 평가대상 지역의 경매통계분석

[출처 : www.infocare.co.kr]

소재지	기간	구분	낙찰가율 (%)	낙찰건수	비고
작전동	최근1년간	오피스텔 (주거)	74.87	8	-

8. 전유면적당 단가의 결정

일련 번호	거래사례 단가(원/㎡)	사정 보정	시점 수정	지역 요인	개별 요인	전유면적당 적용단가(원/㎡)
가	(1)3,800,000	1.00	0.91984	1.00	1.000	3,500,000

감정평가액의 산출근거 및 결정 의견II

III. 감정평가액의 결정

평가대상 물건과 유사한 인근지역 내 거래사례, 평가사례, 인근 동종·유사 물건의 정상적인 거래가격수준, 경매통계 및 낙찰가율 등을 종합적으로 검토하고, 감정평가 목적을 고려할 때 거래사례비교법에 의한 시산가액의 합리성이 인정되어 다음과 같이 감정평가액으로 결정하였음.

일련 번호	층/호수	전유면적 (㎡)	전유면적당 단가(원/㎡)	감정평가액 (원)
가	제4층/제403호	70.97	3,500,000	248,000,000

(구분건물)평가명세표

소 재 지	인천광역시 계양구 작전동 679-10외					
건 물 명	어반스카이 제1동 제4층 제403호					
기 호	구 분	지 목 및 용 도	면 적 (㎡)		감정평가액	비 고
			공 부	사 정		
	<p>【 1동의 건물의 표시 】</p> <p>인천광역시 계양구 작전동 679-10외 어반스카이 1동</p> <p>【 도로명주소 】</p> <p>인천광역시 계양구 까치말로6번길 28</p> <p>철근콘크리트구조 (철근)콘크리트지붕 지하2층, 지상14층</p> <p>지2층 지1층 1층 2층~14층 (각)</p> <p>【 전유부분의 건물의 표시 】</p> <p>4층 403호 철근콘크리트구조</p> <p>【 대지권의 목적인 토지의 표시 】</p> <p>1. 인천광역시 계양구 작전동 679-10</p> <p>2. 동 소 679-11</p>	업무시설				
			1,899.89			
			2,133.67			
			77.44			
			336.59			
			70.97	70.97	248,000,000	
		대	222.8			
		대	1,645.7			

(구분건물)평가명세표

소 재 지	인천광역시 계양구 작전동 679-10외
건 물 명	어반스카이 제1동 제4층 제403호

기 호	구 분	지 목 용 및 도	면 적 (㎡)		감정평가액	비 고
			공 부	사 정		
	3. 동 소 679-13	대	838.9			
	대지권의 종류 : 1, 2, 3. 소유권		18.287			
	대지권의 비율 : 1, 2, 3		2,707.4x	18.287		
			2,707.4			
	합 계				배분내역	
				토지·건물	74,400,000	
				토 지 :	173,600,000	
				건 물 :	₩248,000,000.-	
		이 하 여			백	

구분건물 감정평가요항표

- | | | | |
|-------------------|-------------------|------------------------|----------|
| (1) 위치 및 주위환경 | (2) 교통상황 | (3) 건물의 구조 | (4) 이용상태 |
| (5) 설비내역 | (6) 토지의 형상 및 이용상태 | (7) 인접 도로상태 등 | |
| (8) 토지이용계획 및 제한상태 | (9) 공부와의 차이 | (10) 기타참고사항(임대관계 및 기타) | |

(1) 위치 및 주위환경

본건은 인천광역시 계양구 작전동 소재 "작전초등학교" 남동측 인근에 위치하는 구분건물로서, 인근에 다세대주택, 아파트, 오피스텔, 각종 근린생활시설 등이 소재하며 제반 주위상황은 보통임.

(2) 교통상황

본건까지 차량 진·출입이 용이하고, 인근에 버스정류장 등이 소재하며 제반 교통상황은 보통임.

(3) 건물의 구조

철근콘크리트구조 (철근)콘크리트지붕 지하2층/지상14층 중 제4층 제403호로서,
(사용승인일 : 2019.09.04.)
외벽 : 몰탈위 페인팅 마감등,
창호 : 하이새시 창호임.

(4) 이용상태

공부상 오피스텔임.

(5) 설비내역

위생설비, 급배수, 급탕설비, 난방설비, 승강기설비, 소방설비 등이 되어 있음.

구분건물 감정평가요항표

- | | | | |
|-------------------|-------------------|------------------------|----------|
| (1) 위치 및 주위환경 | (2) 교통상황 | (3) 건물의 구조 | (4) 이용상태 |
| (5) 설비내역 | (6) 토지의 형상 및 이용상태 | (7) 인접 도로상태 등 | |
| (8) 토지이용계획 및 제한상태 | (9) 공부와의 차이 | (10) 기타참고사항(임대관계 및 기타) | |

(6) 토지의 형상 및 이용상태

3필 일단의 사다리형 토지로서 주거용 건부지로 이용중임.

(7) 인접 도로상태등

3필 일단의 서측으로 노폭 약 15m, 북측으로 노폭 약 10m의 포장도로와 각각 접함.

(8) 토지이용계획 및 제한상태

일련번호(1 ~ 3) : 공히, 준공업지역,가축사육제한구역(전부제한지역)<가축분뇨의 관리 및 이용에 관한 법률>,가로구역별 최고높이 제한지역<건축법>,과밀억제권역<수도권정비계획법>임.

(9) 공부와의 차이

해당사항 없음.

(10) 기타참고사항(임대관계 및 기타)

임대관계 미상임.

위 치 도

소재지

인천광역시 계양구 작전동 679-10외 어반스카이 제1동 제4층 제403호

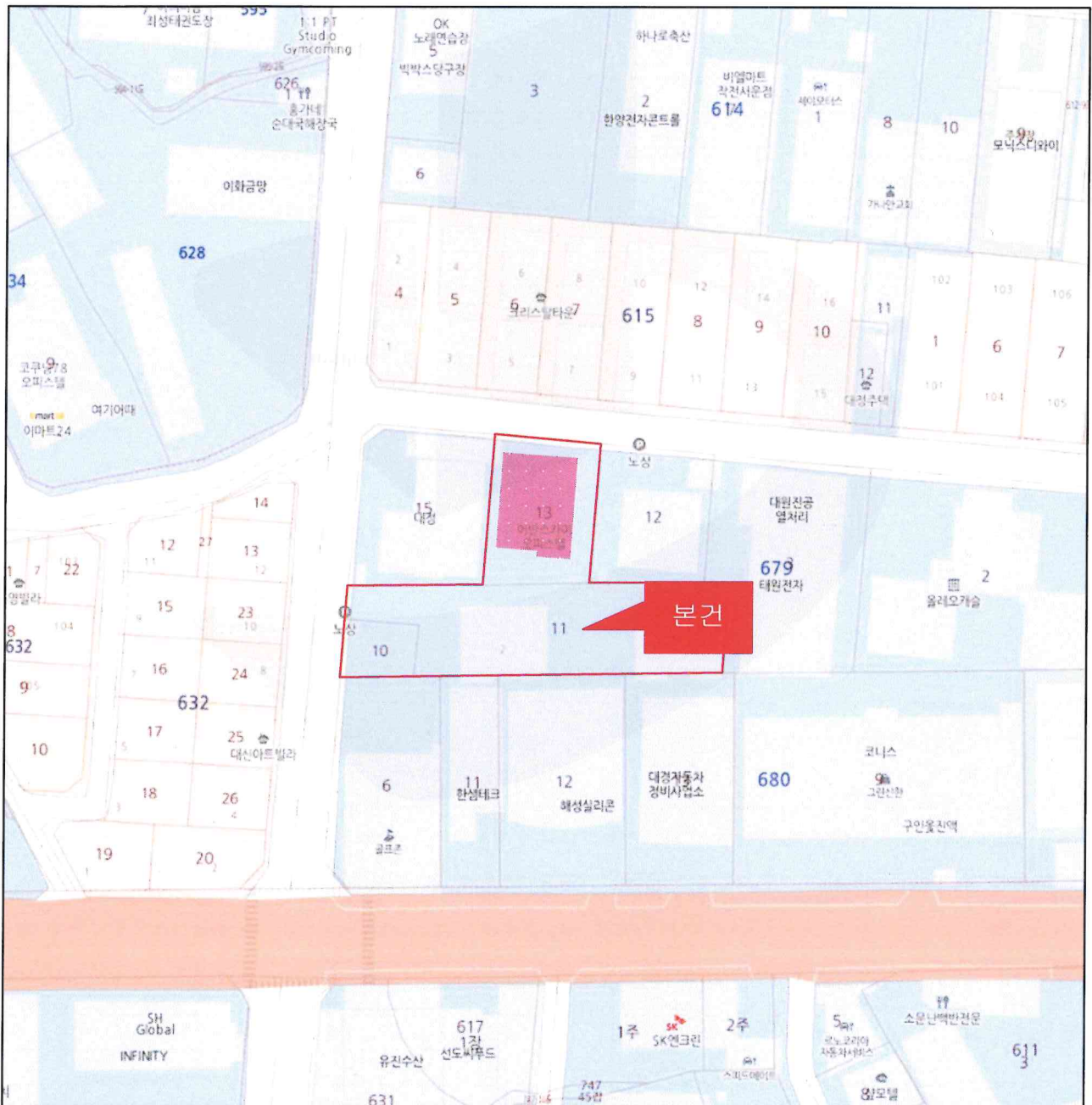

호 별 배 치 도

NO SCALE



수수료 청구서

(전화: 032-433-3900, FAX: 032-442-3838)

문서번호 : D1252-022501

수 신 : 인천지방법원 사법보좌관 한기철 귀하

제 목 : 감정평가 의뢰에 대한 회신 및 수수료 납입통지

1. 2025.02.25 자 귀 제 『 2025타경507721 호로 의뢰하신 『 인천광역시 계양구 작전동 679-10 어반스카이 1동 4층 403호 에 대하여 붙임과 같이 평가하여 회보합니다.

2. 위 건에 대하여 감정평가 보수 기준에 의거 아래와 같이 평가수수료를 청구하오니 정산하여 주시기 바랍니다.

청 구 내 역

과 목	금 액	비 고
평 가 수 수 료	334,240	
실 비	여 비	220,000
	토지조사비	-
	물건조사비	10,000
	공부발급비	4,000
	기타 실비	3,000
소 계	237,000	(200,000+198,000,000 x 11/10,000)x 0.8배 ≒ 334,240
특 별 용 역 비	-	
공 급 가 액	571,000	1,000원 미만 절사
부 가 세	57,100	
합 계	628,100	
기납부 착수금	-	
정 산 청 구 액	628,100	

붙 임 : 감정평가서 1 부

※ 송 금 처 ※

신한은행 인천법원 : 100-016-758348(예금주:(주)감정평가법인 대일감정원)

(주)감정평가법인 대일감정원 경인지사

