

감정평가서

APPRAISAL REPORT

건명: 한경현 소유물건(2025타경508514)

의뢰인: 인천지방법원 사법보좌관 한기철

감정평가서번호: GP2025-0404-02

이 감정평가서는 감정평가 의뢰목적 외의 목적에 사용하거나 타인(의뢰인 또는 제출처가 아닌 자)이 사용할 수 없을 뿐 아니라 복사, 개작(改作), 전재(轉載)할 수 없으며 이로 인한 결과에 대하여 감정평가법인등은 책임을 지지 않습니다.

공평감정평가사사무소

(구분건물)감정평가표

본인은 감정평가에 관한 법규를 준수하고 감정평가이론에 따라 성실하고 공정하게 이
감정평가서를 작성하였기에 서명날인합니다.

감정평가사

(인)

김문영

감정평가액	이억오천팔백만원정 (₩258,000,000.-)					
의뢰인	인천지방법원 사법보좌관 한기철	감정평가 목적	법원경매			
제출처	인천지방법원 경매7계	기준가치	시장가치			
소유자 (대상업체명)	한경현 (2025타경508514)	감정평가 조건	-			
목록표시 근거	귀 제시목록	기준시점	조사기간	작성일		
기타 참고사항	-	2025.04.15	2025.04.12 ~ 2025.04.15	2025.04.17		
감 정 평 가 내 용	공부(公簿)(의뢰)		사정		감정평가액	
	종류	면적(㎡) 또는 수량	종류	면적(㎡) 또는 수량	단가	금액
	구분건물	1세대 이	구분건물	1세대 하 여	- 백	258,000,000
	합계					₩258,000,000
감정평가액의 산출근거 및 결정의견						
" 별 지 참 조 "						

감정평가액의 산출근거 및 결정 의견

I. 감정평가 개요

1. 감정평가 목적

본건은 인천광역시 부평구 부평동 소재 부동산(연립주택) “해피플러스 9층 904호”로서, 인천지방법원에서 의뢰한 경매 목적을 위한 감정평가입니다.

2. 기준가치 및 기준시점

(1) 기준가치

본 감정평가는 『감정평가에 관한 규칙』 제2조 제1호의 “시장가치”를 기준으로 평가하되, 감정평가목적에 고려하여 감정평가액은 결정하였습니다.

(2) 기준시점 및 실지조사기간 및 내용

본건의 기준시점은 『감정평가에 관한 규칙』 제9조 제2항에 따라 대상물건의 가격조사를 완료한 날짜인 2025년 4월 15일로 하였으며 실지조사는 2025년 4월 15일에 임하였습니다.

3. 감정평가의 방법

본건 구분건물은 『감정평가에 관한 규칙』 제16조에 의거 입지조건과 건물의 구조, 용재, 시공정도, 이용 및 관리상태, 위치별·층별 효용도 등 제반 가치형성요인 등을 종합적으로 참작하여 건물과 토지의 소유권 대지권을 일괄하여 거래사례비교법으로 평가하되 대상물건의 특성상 다른 감정평가방법을 적용하는 것이 곤란하여 인근 동류형 유사물건의 정상적인 가격수준, 평가전례 등을 고려하여 시산가액의 합리성을 검토하였습니다.

감정평가액의 산출근거 및 결정 의견

4. 그 밖의 사항

- (1)본건은 「집합건물의 소유 및 관리에 관한 법률」 제20조 규정에 의거 구분건물과 대지 사용권이 일체성을 가지며 일반적으로 일체로 분양 및 거래가 되므로 토지와 건물의 구분평가가 곤란하나, 귀 원의 의뢰에 따라 본건의 가격을 한국부동산연구원에서 제시하는 집합건물 배분비율 및 인근지가상황 등 제요소를 참작하여 토지가액과 건물가액으로 배분하여 구분건물 평가명세표상에 기재하였으니 업무에 참고하시기 바라오며, 이는 일체의 구분건물의 통상적인 배분비율로서 본건 평가목적의 이외의 용도로는 사용할 수 없음을 알려드립니다.
- (2)본건은 현장조사시 거주인의 폐문부재로 인하여 내부조사가 불가능하여, 현장에서 탐문조사한 사항, 외부관찰, 건축물현황도면, 인근 동유형 구분건물의 통상적인 이용상황 및 내부구조 등을 참조하여 평가하였으니 경매진행시 참조하시기 바랍니다.
- (3)본건의 위치확정과 관련하여 현황도면, 점유위치, 외관표시를 기준으로 본건의 위치를 표시하였습니다.

감정평가액의 산출근거 및 결정 의견

II. 거래사례비교법에 의한 시산가액의 산출

1. 시산가액산출 방법

본건과 가치형성요인이 같거나 비슷한 물건의 거래사례와 비교하여 대상물건의 현황에 맞게 사정보정, 시점수정, 가치형성요인 비교 등의 과정을 거쳐 대상물건의 시산가액을 산출하는 거래사례비교법으로 산정하였습니다.

2. 대상물건의 개요

「출처:집합건축물대장」

소재지	지 번	인천광역시 부평구 부평동 433-179, 433-162, 433-168		
	도로명주소	인천광역시 부평구 부흥북로19		
건물명/동 층/호수	해피플러스/ 9층/904호		용도	연립주택
건물의 규모	지하1층/지상10층		사용승인일	2012.11.23
면적(㎡)	전유면적	공용면적	공급면적 (전유+공용)	대지권
	77.4	13.74	91.14	16.26

감정평가액의 산출근거 및 결정 의견

3. 시산가액의 산출

(1) 비교거래사례의 선정

1) 인근 거래사례

[자료출처: 감정평가정보체계, 등기부등본]

사례	소재지	건물명	층/호수	전유면적 (㎡)	대지권 (㎡)	거래금액 (원)	거래시점 (건축년도)	비고
가	부평동 433-1**	해피플러스	9/*	73.07	15.35	275,000,000	2023.05.08. (2012)	실거래

*상기 실거래의 구체적인 지번, 동, 호수는 개인정보차원에서 미상처리함.

2) 비교사례의 선정 및 사유

인근에 소재하며 대상물건과 비교가능성이 있는 사례로서 거래사례 기호 (가)를 선정 하였습니다.

(2) 사정보정

사정보정이란 가액의 산정에 있어서 수집된 거래사례에 거래관계자의 특수한 사정 또는 개별적인 동기가 개입되어 있거나 거래당사자가 시장사정에 정통하지 못하여 적정하지 않은 가액으로 거래된 경우, 그러한 사정이 없었을 경우의 가격수준으로 사례가액을 정상화 하는 작업으로서, 상기 사례의 경우 사정보정요인이 없는 것으로 판단됩니다.(1.00)

감정평가액의 산출근거 및 결정 의견

(3) 시점수정

한국부동산원이 발표하는 주요지역별 유형별 매매가격지수중 본건과 물적 특성 및 지리적 비교가능성이 있다고 판단되는 “인천광역시 연립·다세대주택 매매가격지수”를 활용하되, 거래시점과 기준시점의 각 직전달의 매매가격지수를 비교하여 산정합니다.

- 시점 수정치 산출

연립다세대

지역 : 인천광역시(23.05.08~25.04.15)

거래시점 : 2023.05.08, 2023년04월 지수를 적용 함

기준시점 : 2025.04.15, 2025년03월 지수를 적용 함

2023.05.08 매매 가격지수 (적용:2023년04월) : 99.2

2025.04.15 매매 가격지수 (적용:2025년03월) : 95.4

시점수정치 : $95.4/99.2 \approx 0.96169$

감정평가액의 산출근거 및 결정 의견

(4) 가치형성요인 비교

구분		격차율		비고
조건	세항목	사례	본건	
단지외부요인	도심지 및 상업·업무시설과의 접근성	1.00	1.00	본건과 사례는 대중교통 편의성 등 단지 외부요인에서 대체로 대등함.
	대중교통의 편의성			
	차량이용의 편의성			
	교육시설 등의 배치			
	공공시설 및 편익시설과의 배치			
	자연환경(조망, 풍치, 경관등)			
단지내부요인	시공업체의 브랜드	1.00	1.00	본건과 사례는 노후도 등 단지내부요인에서 대체로 대등함.
	단지내 총세대주 및 최고층수			
	건물의 구조 및 마감상태			
	경과연수에 따른 노후도			
	단지내 면적구성			
	단지내 통로구조(복도식/계단식)			
호별요인	층별, 위치별 효용(동별 및 라인별), 향별효용	1.00	0.92	본건이 향별효용 등 호별요인에서 열세함.
	전유부분의 면적 및 대지사용권의 크기			
	내부 평면방식(베이)			
	간선도로 및 철도 등에 의한 소음			
기타요인	기타 가치에 영향을 미치는 요인	1.00	1.00	본건과 사례의 기타요인은 대체로 대등함.
누 계		1.00	0.92	

감정평가액의 산출근거 및 결정 의견

(5) 대상물건의 시산가액

사례가격(원)	사정보정	시점수정	가격형성 요인비교	면적비교	비준가격(원)
275,000,000	1.00	0.96169	0.92	$\frac{77.4}{73.07}$	257,725,550

III. 감정평가액의 결정 및 의견

1. 감정평가액 결정에 참고가 되는 자료

(1) 인근 유사부동산 실거래가

[자료출처: 감정평가정보체계]

소재지	건물명	층/호	전유 면적(㎡)	물건금액(원) (전유면적당 단가)	계약일자 (사용승인일)
부평동 433-1**	해피플러스	8/*	73.07	275,000,000 (@3,763,514)	2023.10.17. (2012)
부평동 409-*	탑클래스	12/*	57.5418	208,000,000 (@3,614,763)	2024.05.19. (2016)
부평동 441-**	경남해피타운	13/*	75.88	247,000,000 (@3,255,139)	2025.03.21. (2016)

*상기 실거래의 구체적인 지번, 동, 호수는 개인정보차원에서 미상처리함.

감정평가액의 산출근거 및 결정 의견

(2) 인근 유사부동산 평가사례

[자료출처: 감정평가협회]

소재지	건물명	층/호	전유 면적(㎡)	물건금액(원) (전유면적당 단가)	기준시점 (사용승인일)	평가목적
부평동 378-*	필하우스 주상복합	9/*	84.92	271,000,000 (@3,191,239)	2024.04.11. (2010)	법원경매
부평동 433-2*	에코팰리스	5/*	63.56	229,000,000 (@3,602,895)	2025.02.26. (2016)	법원경매

*상기 평가사례의 구체적인 지번, 동, 호수는 개인정보차원에서 미상처리함.

(3) 유사물건의 경매통계분석

[출처: 부동산태인]

■ 인천 부평구

지역통계		인천			부평구		
기간	용도	낙찰가율	평균낙찰가율	낙찰건수	낙찰가율	평균낙찰가율	낙찰건수
1년간평균	연립	63.18%	62.58%	1,688	66.45%	64.55%	206
6개월평균	연립	64.38%	63.34%	928	66.78%	64.75%	113

(4) 유사부동산 거래가격수준

인근 유사 부동산 매매가격수준	전유면적당 @3,300,000원/㎡ 내외
---------------------	------------------------

감정평가액의 산출근거 및 결정 의견

2. 감정평가액 결정에 관한 의견

상기 주변지역 유사부동산 가격수준, 인근 유사부동산 평가사례등을 종합적으로 고려한 결과 거래사례비교법에 의한 시산가액의 합리성이 인정되어 거래사례비교법에 의한 시산가액으로 대상 부동산의 감정평가액을 결정하였으며, 대상물건의 특성(공동주택)으로 인하여 거래사례비교법에 의한 시산가액 이외에 다른 감정평가방법에 의한 시산가액을 산정하는 것이 곤란한 경우로서, 『감정평가에 관한 규칙』 제12조 제2항 단서 규정에 의거 다른 감정평가방법으로 산출한 시산가액과 비교검토하지 아니하였습니다.

3. 감정평가액

종 별	수 량	감 정 평 가 액(원)
구분건물 (연립주택)	1세대	258,000,000

구분건물 감정평가명세표

일련 번호	소재지	지 번	지 목 및 용 도	용도지역 및 구 조	면 적 (㎡)		감정평가액	비 고	
					공 부	사 정			
1	인천광역시 부평구 부평동 [도로명주소] 인천광역시 부평구 부흥북로 19	433-179, 433-162, 433-168 해피 플러스	업무시설 공동주택	철근콘크리트구조 철근콘크리트 (평슬라브)지붕 10층					
						지1층			23.94
						1층			84.45
						2층 ~ 6층 각			385.04
						7층 ~ 9층 각			340.74
		10층	349.81						
		1)상 동	433-179	대		201.5			
		2)상 동	433-162	대		198.5			
		3)상 동	433-168	대		198.5			
				(내)	철근콘크리트구조 9층 904호	77.4	77.4	258,000,000	비준가격
			1,2,3소유권대지권	16.26					
				----- 598.5	16.26				
							배분내역		
							토지 · 건물		
							토 지 :	129,000,000	
							건 물 :	129,000,000	
	합 계						₩258,000,000.-		
			이	하	여	백			

구분건물 감정평가요항표

- (1) 위치 및 주위환경 (2) 교통상황 (3) 건물의 구조 (4) 이용상태
- (5) 설비내역 (6) 토지의 형상 및 이용상태 (7) 인접 도로상태 등
- (8) 토지이용계획 및 제한상태 (9) 공부와의 차이 (10) 기타참고사항(임대관계 및 기타)

(1) 위치 및 주위환경

본건은 인천광역시 부평구 부평동 소재 '인천생활예술고등학교' 북측 인근에 위치하며 주위는 공동주택, 오피스텔, 근린생활시설 및 업무시설 등이 혼재하는 상업지대에 소재함.

(2) 교통상황

본건까지 차량의 접근이 용이하고 인근에 노선버스 정류장 및 인천지하철1호선 '부평시장역'이 소재하고 있어 대중교통사정은 양호함.

(3) 건물의 구조

철근콘크리트구조 철근콘크리트(평슬라브)지붕 지상10층 중 9층 904호로서,
(사용승인일:2012.11.23)
외벽: 석재마감 등,
내벽: 벽지도배 및 타일마감
창호: 새시창임.

(4) 이용상태

연립주택으로 이용중임.

(5) 설비내역

위생설비, 급배수설비, 개별난방설비, 도시가스설비, 승강기설비 등이 되어있음.

(6) 토지의 형상 및 이용상태

구분건물 감정평가요항표

- | | | | |
|-------------------|-------------------|------------------------|----------|
| (1) 위치 및 주위환경 | (2) 교통상황 | (3) 건물의 구조 | (4) 이용상태 |
| (5) 설비내역 | (6) 토지의 형상 및 이용상태 | (7) 인접 도로상태 등 | |
| (8) 토지이용계획 및 제한상태 | (9) 공부와의 차이 | (10) 기타참고사항(임대관계 및 기타) | |

3필지 일단지 가장형 평지로서 '공동주택 및 오피스텔 건부지'로 이용중임.

(7) 인접 도로상태등

남측으로 폭14미터 내외의 포장도로에 접함.

(8) 토지이용계획 및 제한상태

공히 일반상업지역, 방화지구, 가로구역별 최고높이 제한지역<건축법>, 상대보호구역<교육환경 보호에 관한 법률>, 과밀억제권역<수도권정비계획법>임.

(9) 공부와의 차이

해당사항 없음.

(10) 기타참고사항(임대관계 및 기타)

임대관계는 미상임.

위치도



소재지

인천광역시 부평구 부평동 433-179외 2필지 해피플러스 9층 904호



호 별 배치도



소재지

인천광역시 부평구 부평동 433-179외 2필지 해피플러스 9층 904호

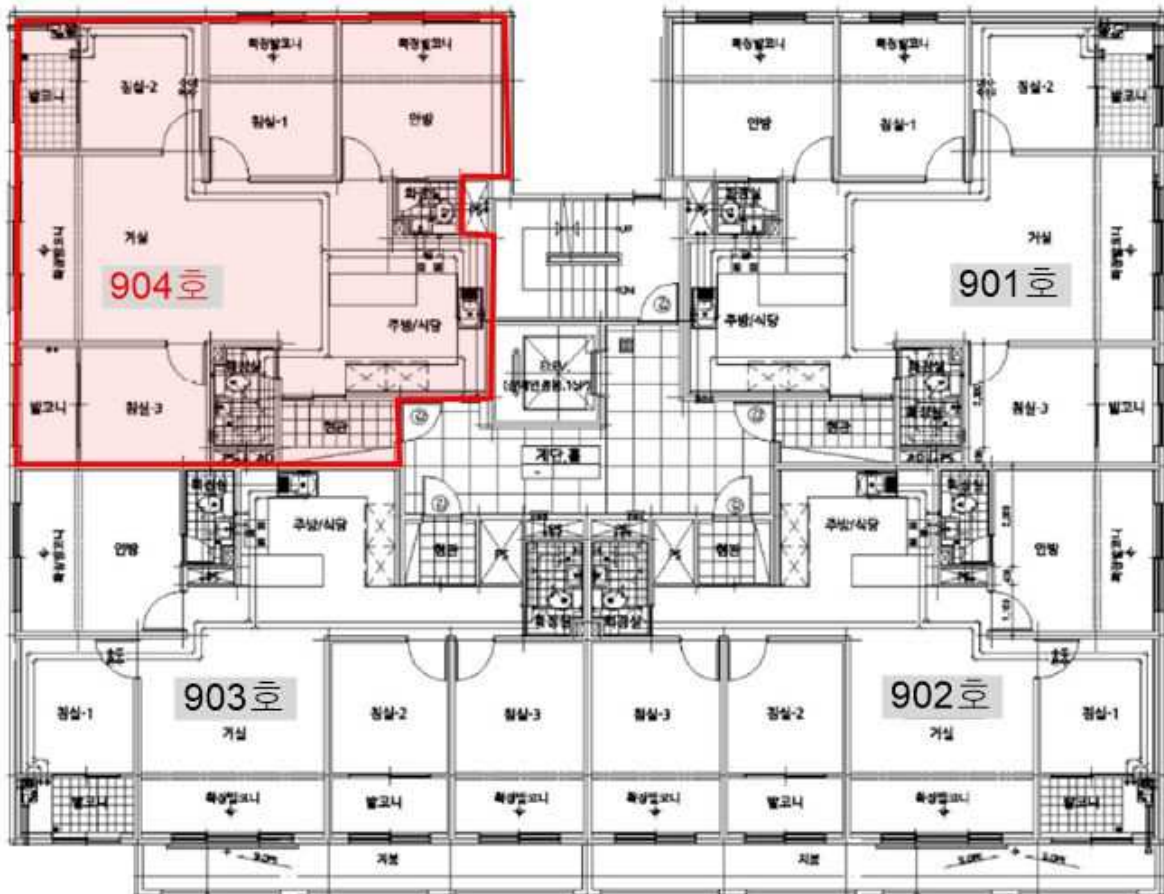

※상기 내부구조는 건축물대장상 등재된 건축물현황도에 의거하였으며, 실제와 다소 상이할 수 있음을 알려드리오니 입찰시 유의하시기 바랍니다.



