

감정평가서

APPRAISAL REPORT

건명: 함연희 소유물건(2025타경51557)

의뢰인: 서울서부지방법원 사법보좌관 조동혁

감정평가서번호: JIN202506-002



이 감정평가서는 감정평가 의뢰목적 외의 목적에 사용하거나 타인(의뢰인 또는 제출처가 아닌 자)이 사용할 수 없을 뿐 아니라 복사, 개작(改作), 전재(轉載)할 수 없으며 이로 인한 결과에 대하여 감정평가법인등은 책임을 지지 않습니다.

정의진감정평가사사무소

(부동산)감정평가표

본인은 감정평가에 관한 법규를 준수하고 감정평가이론에 따라 성실하고 공정하게 이
감정평가서를 작성하였기에 서명날인합니다.

감정평가사
정의진

(인)

감정평가액	이억삼천이백만원정 (₩232,000,000.-)					
의뢰인	서울서부지방법원 사법보좌관 조동혁	감정평가 목적	법원경매			
제출처	서울서부지방법원 경매7계	기준가치	시장가치			
소유자 (대상업체명)	함연희 (2025타경51557)	감정평가 조건	-			
목록표시 근거	귀 제시목록	기준시점	조사기간	작성일		
기타 참고사항	-	2025.06.26	2025.06.26	2025.07.02		
감 정 평 가 내 용	공부(公簿)(의뢰)		사정		감정평가액	
	종류	면적(㎡) 또는 수량	종류	면적(㎡) 또는 수량	단가	금액
	구분건물	1개호 이	구분건물	1개호 하 여	- 백	232,000,000
	합계					₩232,000,000
감정평가액의 산출근거 및 결정의견						
" 별 지 참 조 "						

감정평가액의 산출근거 및 결정의견

I 감정평가 개요

1 감정평가 의뢰인 및 감정평가 목적

본건은 서울서부지방법원에서 의뢰한 사건번호 2025타경51557 부동산강제경매(소유자 합연희, 서울특별시 은평구 응암동 소재 위산엘리시움 4층 401호, 기호 1)를 위한 경매목적 감정평가입니다.

2 감정평가 기준

본건은 「부동산 가격공시에 관한 법률», 「감정평가 및 감정평가사에 관한 법률», 「감정평가에 관한 규칙」 및 「감정평가 실무기준」 등 제반 관계 법령 및 감정평가에 관한 일반이론에 따라 평가하였습니다.

3 기준시점 및 실지조사 기간

- 본 감정평가에 있어 기준시점은 특별한 제시가 없었으므로, 「감정평가에 관한 규칙」 제9조에 따라 가격조사를 완료한 날인 2025년 06월 26일로 하였습니다.
- 본 감정평가에 있어 실지조사 기간은 2025년 06월 26일입니다.

4 기준가치

본건 감정평가에 적용한 기준가치는 「감정평가에 관한 규칙」 제5조에 따라 시장가치를 기준으로 하되, 귀 평가명령 및 감정평가목적에 고려하여 감정평가액을 결정하였습니다.

5 감정평가 조건

본건 감정평가에 적용한 감정평가 조건은 없습니다.

6 기타사항

- 본건의 내부구조는 이해관계인의 폐문부재로 집합건축물대장상 건축물현황도 및 외부관찰 내용 등을 기준으로 하였습니다.
- 본건의 호별위치는 집합건축물대장상 건축물현황도 및 실제 점유 호수에 의해 확인하였습니다.

감정평가액의 산출근거 및 결정의견

II 대상물건 개요

1 대상물건이 속한 건물의 개요

「출처 : 집합건축물대장」

소재지 및 명칭	서울특별시 은평구 응암동 599-38 위산엘리시움 [도로명주소] 서울특별시 은평구 응암로11길 8		
주 용 도	업무시설(오피스텔), 공동주택(다세대주택), 근린생활시설	사용승인일자	2021.11.25
건물의 구조	철근콘크리트구조 (철근)콘크리트지붕	규 모	오피스텔 8호 / 근린 6호 / 다세대 8세대
층 수	지하 1층 / 지상 11층	용도지역	근린상업지역

2 대상물건의 개요

「출처 : 집합건축물대장, 토지대장」

기호	구분	용도	전유면적 (㎡)	공용면적 (㎡)	대지권면적 (㎡)	비고
1	4층 401호	업무시설 (오피스텔)	29.27	10.83	8.36	-

III 감정평가액 산출근거

1 감정평가방식

「감정평가에 관한 규칙」 제11조에 따르면, 감정평가의 방식은 다음과 같습니다.

- (1) 원가방식 : 원가법 및 적산법 등 비용성의 원리에 기초한 감정평가방식
- (2) 비교방식 : 거래사례비교법, 임대사례비교법 등 시장성의 원리에 기초한 감정평가방식 및 공시지가기준법
- (3) 수익방식 : 수익환원법 및 수익분석법 등 수익성의 원리에 기초한 감정평가방식

2 감정평가방법의 적용

- (1) 본건은 구분소유 부동산으로서, 구분소유권의 대상이 되는 건물부분과 그 대지사용권을 일괄하여 감정평가하는 경우이므로, 「감정평가에 관한 규칙」 제16조에 따라 건물과 토지에 대한 소유권·대지권을 일체로 한 거래사례비교법으로 시산가액을 산정하였습니다.

감정평가액의 산출근거 및 결정의견

위에 따라 거래사례비교법을 적용할 때는 부근지대의 상황, 제반 입지조건, 교통 및 접근조건 등과 건물의 구조, 규모, 용재, 부대설비, 층·향·위치별 효용도 및 동 유형·유사형 물건의 정상적인 거래가격수준, 기타 가치형성상의 제 요인 등을 종합적으로 고려하였습니다.

또한 대상물건의 특성상 다른 감정평가방법을 적용하는 것이 합리적이지 않다고 판단되어, 인근 유사부동산의 가격수준, 평가선례 등 참고가격자료를 통해 시산가액의 합리성을 검토하여 감정평가액을 결정하였습니다.

- (2) 본건은 구분건물로서, 「집합건물의 소유 및 관리에 관한 법률」의 제 규정 및 거래관행상 건물과 토지의 가격을 분리하는 것이 곤란하나, 귀 평가명령에 따라 상기와 같이 산정된 평가가격을 '집합건물 토지·건물 배분비율표(한국부동산연구원)'상의 배분비율을 참고하여 적용한 토지가격과 건물가격으로 배분하여 평가명세표에 기재하였으며, 해당 배분가격은 본건 평가목적 이외의 용도로 사용할 수 없음을 알려드립니다.

3 거래사례비교법에 의한 감정평가

3.1 평가개요

대상물건과 가치형성요인이 같거나 비슷한 물건의 거래사례와 비교하여 대상물건의 현황에 맞게 사정보정, 시점수정, 가치형성요인 비교 등의 과정을 거쳐 대상물건의 가액을 산정하였습니다.

3.2 참고가격자료 등

3.2.1 인근지역내 유사물건의 거래사례 (출처 : 한국부동산원 KAIS)

구분	소재지	면적(㎡)		거래가액 (원)	전유면적기준 단가(원/㎡)	거래시점	비고
	층·호수	전유면적	대지권			사용승인일	
A	응암동 577-**	28.36	7.02	299,000,000	@10,543,018	2025.03.28	-
	5층 5**호					2024.05.16	
B	응암동 590-**	39.42	14.44	255,000,000	@6,468,798	2022.07.29	-
	6층 6**호					2018.01.02	
C	응암동 590-**	53.44	12.72	450,000,000	@8,420,659	2023.08.02	-
	4층 4**호					2019.01.18	
D	응암동 599-**	29.27	8.36	238,000,000	@8,131,192	2022.02.18	동일 건물
	6층 6**호					2021.11.25	

감정평가액의 산출근거 및 결정의견

3.2.2 평가선례 (출처 : 한국감정평가사협회 KAPA HUB PLUS)

구분	소재지	전유면적 (㎡)	감정평가액 (원)	전유면적당 단가(원/㎡)	기준시점	사용승인일	평가목적
	층·호수						비고
가	응암동 366-*	27.85	215,000,000	@7,719,928	2024.01.10	2019.03.15	법원경매
	4층 4**호						-
나	응암동 599-**	29.27	237,000,000	@8,097,028	2025.04.10	2021.11.25	법원경매
	6층 6**호						동일건물
다	응암동 599-**	33.85	268,000,000	@7,917,282	2025.05.26	2021.11.25	법원경매
	4층 4**호						동일건물

3.2.3 방매수준

조사시점 현재 본건 인근 유사 오피스텔의 가격수준은 위치, 층, 향, 전유면적(방 개수), 사용승인일자, 관리상태 등에 따라 차이가 있고 본건과 유사한 경우 방매사례의 가격수준은 @8,000,000원/㎡ 내외로 조사되었습니다.

3.2.4 최근 1년간 경매 낙찰가율 (2024.07.01~2025.07.01 출처 : 부동산태인)

지역	서울			은평구			응암동		
	낙찰가율 (%)	평균낙찰율 (%)	낙찰건수	낙찰가율 (%)	평균낙찰율 (%)	낙찰건수	낙찰가율 (%)	평균낙찰율 (%)	낙찰건수
오피스텔	82.05	82.53	872	76.69	77.38	29	74.94	76.31	14

3.3 비교 거래사례 선정

상기 참고자료 중 본건과 물적유사성이 있어 가치형성요인의 비교가능성이 높고 본건의 가격수준을 잘 반영한다고 판단되는 거래사례(A)를 선정하였습니다.

구분	소재지	면적(㎡)		거래가액 (원)	전유면적기준 단가(원/㎡)	거래시점	비고
	층·호수	전유면적	대지권			사용승인일	
A	응암동 577-**	28.36	7.02	299,000,000	@10,543,018	2025.03.28	-
	5층 5**호					2024.05.16	

감정평가액의 산출근거 및 결정의견

3.4 사정보정

사정보정이란, 가격의 산정에 있어서 수집된 거래사례에 거래관계자의 특수한 사정 또는 개별적인 동기가 개입되어 있거나 거래당사자가 시장사정에 정통하지 못하여 적정하지 않은 가격으로 거래된 경우 그러한 사정이 없는 가격수준으로 정상화하는 작업을 의미하며, 상기 선정된 사례는 정상적인 거래로 판단되어 별도의 사정보정은 적용하지 않았습니다.(1.000)

3.5 시점수정

3.5.1 개요

본건의 시점수정은 사례물건의 가격변동률로 하여야 하나 사례물건의 변동률을 구할 수 없어, 본건 및 사례의 물적 특성과 해당 지역의 가격 수준변동을 잘 반영한다고 판단되는 “서울특별시 강북지역 서북권 오피스텔 매매가격지수”(출처:한국감정원)를 참작하여 시점수정하였습니다.

3.5.2 서울특별시 서북권 오피스텔 매매가격지수

구분	1월	2월	3월	4월	5월	6월	7월	8월	9월	10월	11월	12월
2022년	101.79	101.67	101.77	101.66	101.88	102.06	102.12	102.13	101.95	101.74	101.57	101.48
2023년	102.36	101.19	101.98	101.7	101.52	101.38	101.29	101.29	101.3	101.21	101.08	100.00
2024년	99.95	99.87	99.87	99.8	99.74	99.66	99.71	99.77	99.83	99.92	100.02	100.07
2025년	100.09	100.15	100.27	100.3	100.36	-	-	-	-	-	-	-

3.5.3 시점수정치

대상물건의 기준시점(2025.06.26) 적용지수(2025년05월)	100.36
거래사례의 거래시점(2025.03.28) 적용지수(2025년02월)	100.15
시점수정치 : 기준시점 지수/거래시점 지수	100.36/100.15 ≒ 1.00210

* 기준시점 : 2025년 05월 지수를 적용함.

* 거래시점 : 2025년 02월 지수를 적용함.

감정평가액의 산출근거 및 결정의견

3.6 가치형성요인 비교치

가치형성요인		검토의견	격차율
항 목	세부항목		
외부요인	대중교통의 편의성(지하철, 버스정류장)	본건은 사례대비 교통시설과의 접근성 및 차량이용의 편리성 등 외부요인에서 열세함.	0.85
	교육시설 등의 배치		
	도심지 및 상업 . 업무시설과의 접근성		
	차량이용의 편리성(가로폭, 구조 등)		
	공공시설 및 편익시설 등의 배치		
	자연환경(조망 . 풍치 . 경관 등)		
건물요인	시공업체의 브랜드	본건은 사례대비 경과연수에 따른 노후도 및 단지내 총 세대수 등 건물요인에서 열세함.	0.90
	단지내 총 세대수 및 최고층수		
	건물의 구조 및 마감상태		
	경과연수에 따른 노후도		
	단지내 면적구성(대형 . 중형 . 소형)		
	단지내 통로구조(복도식/계단식)		
개별요인	층별 효용	본건은 사례대비 내부 평면방식 등 개별요인에서 다소 열세함.	0.98
	향별 효용		
	위치별 효용(동별 및 라인별)		
	전유부분의 면적 및 대지권의 크기		
	내부 평면방식(베이)		
	간선도로 및 철도 등에 의한 소음		
기타요인	기타 가치에 영향을 미치는 요인	본건과 사례는 기타요인 대등함.	1.00
가치형성요인 비교치 (0.85×0.90×0.98×1.00)			0.750

감정평가액의 산출근거 및 결정의견

3.7 거래사례비교법에 의한 시산가액

기호	사례금액(원)	사정보정	시점수정	가치형성 요인비교치	면적비교①	산출가액(원)	시산가액(원)
1	299,000,000	1.000	1.00210	0.750	29.27/28.36	231,931,646	232,000,000

※ ① 면적비교 : 본건 전유면적/사례 전유면적

IV 감정평가액 결정

1 시산가액 조정 및 감정평가액 결정 의견

인근 유사부동산에 대한 평가선례, 방매수준, 거래사례 및 낙찰가율 등을 참작할 때 거래사례비교법에 의한 시산가액이 합리적으로 산정된 것으로 판단되는 바, 상기의 비준가격을 대상물건의 감정평가액으로 결정합니다.

2 감정평가액 결정

기 호	구 분	감정평가액(원)	비고
1	4층 401호	232,000,000	

구분건물 감정평가명세표

소 재 지	서울특별시 은평구 응암동 599-38 위산엘리시움 4층 401호
건 물 명	함연희 소유물건(2025타경51557)

기 호	구 분	지 목 및 용 도	면 적 (㎡)		감정평가액	비 고
			공 부	사 정		
				토지·건물 토 지 : 건 물 :	배분내역 162,400,000 69,600,000	
	합 계				₩232,000,000.-	
		이	하	여	백	

구분건물 감정평가요항표

- | | | | |
|-------------------|-------------------|------------------------|----------|
| (1) 위치 및 주위환경 | (2) 교통상황 | (3) 건물의 구조 | (4) 이용상태 |
| (5) 설비내역 | (6) 토지의 형상 및 이용상태 | (7) 인접 도로상태 등 | |
| (8) 토지이용계획 및 제한상태 | (9) 공부와의 차이 | (10) 기타참고사항(임대관계 및 기타) | |

(1) 위치 및 주위환경

본건은 서울특별시 은평구 응암동 소재 "응암초등학교" 서측 인근에 위치하며, 주위는 음식점이 주를 이루는 상가지대로 오피스텔, 다세대주택 등과 혼재되어 있고 주변에 시장, 학교, 불광천 등이 있어 제반 입지여건은 보통인 편임.

(2) 교통상황

본건까지 차량출입 가능하며, 인근에 노선버스 및 마을버스 정류장이 위치하고 지하철역(6호선 새절역)이 소재하는 등 제반 교통사정은 보통인 편임.

(3) 건물의 구조

철근콘크리트구조 (철근)콘크리트지붕 지하1층 지상11층 중 4층 401호로서
(집합건축물대장상 사용승인일 : 2021.11.25)
외 벽 : 화강석마감
내 벽 : 미 상
바 닥 : 미 상
창 호 : PL(플라스틱)이중샤시 창호 등임.

(4) 이용상태

오피스텔(내부구조 후첨 건물개황도 참조)로 이용 중임.

(5) 설비내역

기본적 위생설비 및 급배수설비, 도시가스에 의한 개별난방설비, 승강기설비, 화재탐지설비, 기계식주차장 등이 되어있음.

구분건물 감정평가요항표

- (1) 위치 및 주위환경 (2) 교통상황 (3) 건물의 구조 (4) 이용상태
- (5) 설비내역 (6) 토지의 형상 및 이용상태 (7) 인접 도로상태 등
- (8) 토지이용계획 및 제한상태 (9) 공부와의 차이 (10) 기타참고사항(임대관계 및 기타)

(6) 토지의 형상 및 이용상태

인접지와 등고평탄한 부정형 토지로서 주상복합용(근린생활시설, 오피스텔, 다세대주택) 건 부지로 이용 중임.

(7) 인접 도로상태등

본건 남측으로 폭 약 8미터, 북측으로 폭 약 4미터의 막다른 도로에 각각 접하고 있음.

(8) 토지이용계획 및 제한상태

근린상업지역, 도시지역, 지구단위계획구역((응암지구중심, 자세한 사항은 은평구 도시계획과 에 문의)), 소로2류(폭 8m~10m)(접합), 가축사육제한구역<가축분뇨의 관리 및 이용에 관한 법률>, 대공방어협조구역(위탁고도:77-257m)<군사기지및 군사시설 보호법>, 과밀억제권역<수도권정비계획법>

(9) 공부와의 차이

없 음.

(10) 기타참고사항(임대관계 및 기타)

본건의 임대관계는 미상이며, 등기사항전부증명서상 임차권(임차보증금 218,000,000원) 설정 되어있음.

광역위치도



소재지	서울특별시 은평구 응암동 599-38 위산엘리시움 4층 401호
------------	-------------------------------------



위 치 도



소재지

서울특별시 은평구 응암동 599-38 위산엘리시움 4층 401호

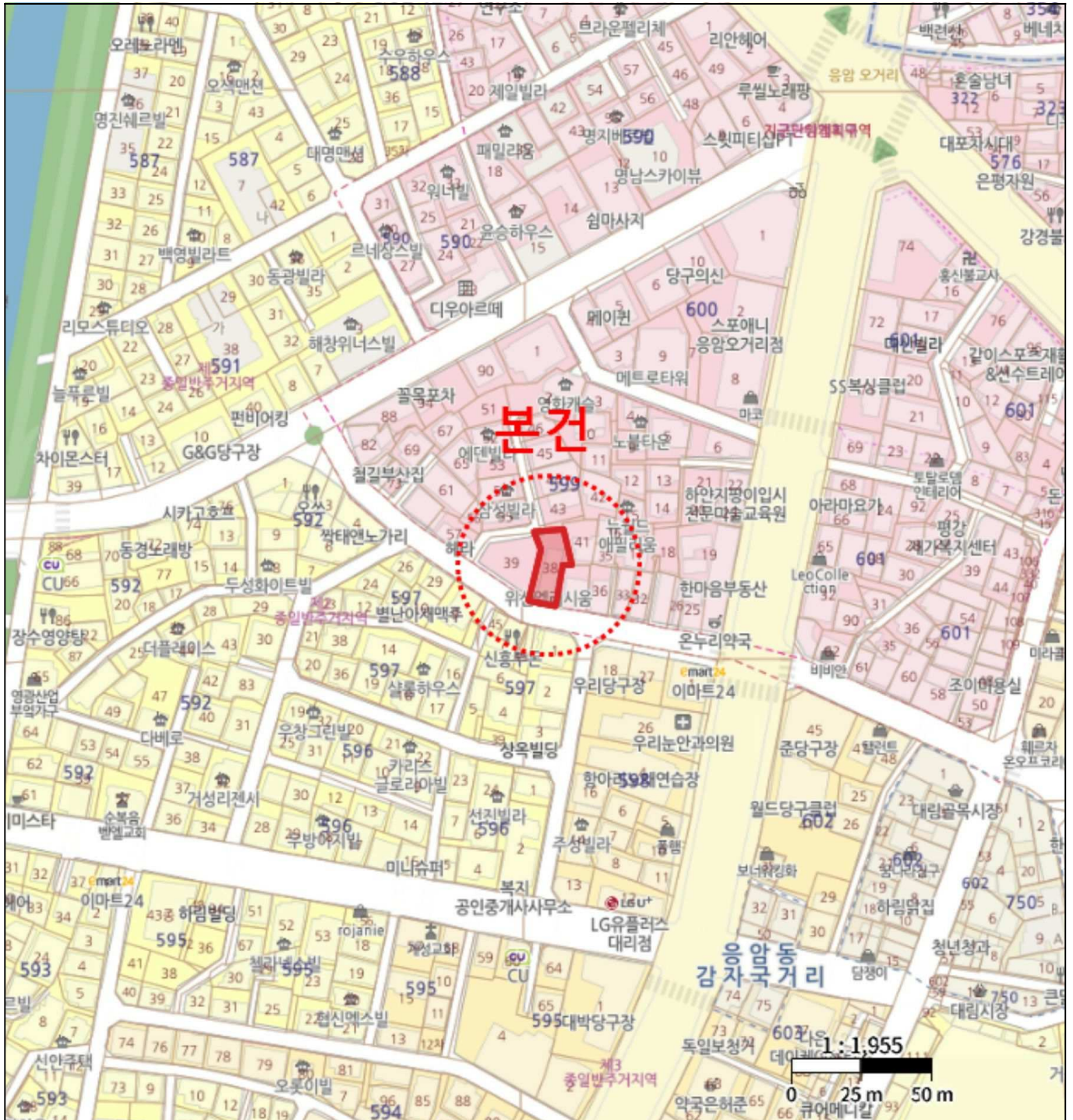

건물개황도



소재지 서울특별시 은평구 응암동 599-38 위산엘리시움 4층 401호

NON SCALE

<호별배치도>

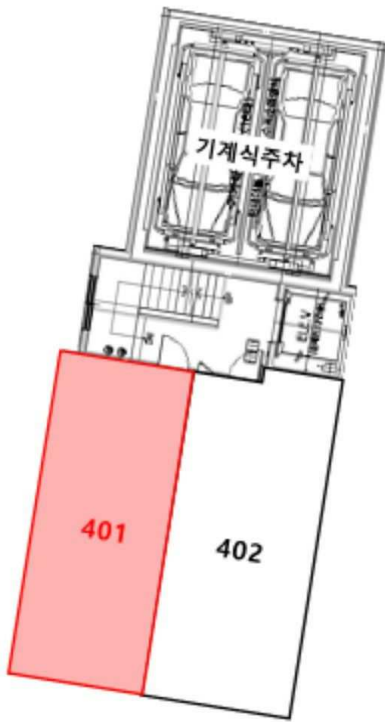

<내부구조도>



* 본건의 내부구조는 이해관계인의 폐문부재로 집합건축물대상상 건축물현황도 및 외부관찰을 통해 조사된 내용을 기준으로 작성하였으니 실제 내부구조와 상이할 수 있는 바, 이점 유의하시기 바랍니다.

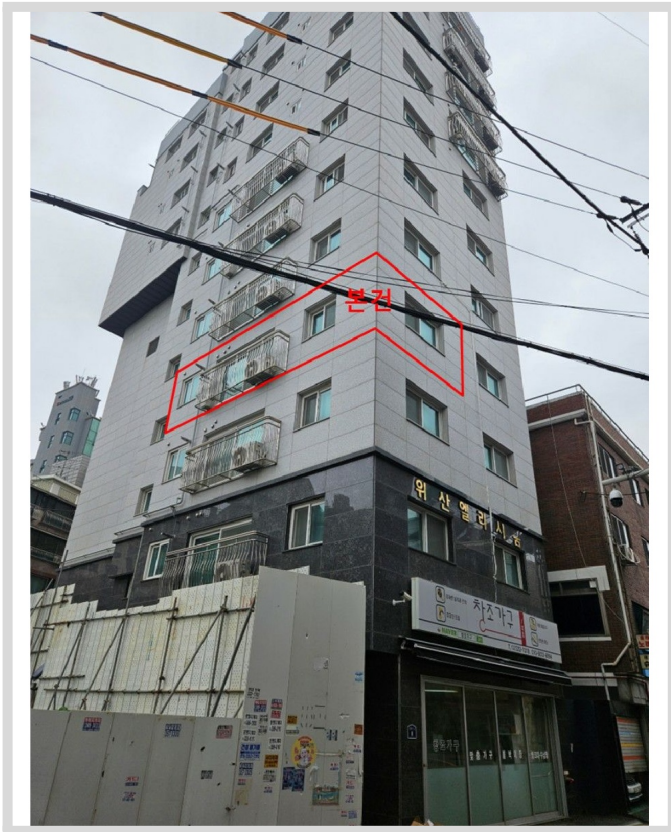

[]



[]



[]



[]