

감정평가서

APPRAISAL REPORT

건명: 백상훈 소유물건(2025타경507868)

의뢰인: 인천지방법원 사법보좌관 오재홍

감정평가서번호: 태산250305-1

이 감정평가서는 감정평가 의뢰목적 외의 목적에 사용하거나 타인(의뢰인 또는 제출처가 아닌 자)이 사용할 수 없을 뿐 아니라 복사, 개작(改作), 전재(轉載)할 수 없으며 이로 인한 결과에 대하여 감정평가법인등은 책임을 지지 않습니다.

태산감정평가사사무소

(부동산)감정평가표

본인은 감정평가에 관한 법규를 준수하고 감정평가이론에 따라 성실하고 공정하게 이 감정평가서를 작성하였기에 서명날인합니다.

감정평가사
김태봉

(인)

감정평가액	이억이백만원정 (₩202,000,000.-)					
의뢰인	인천지방법원 사법보좌관 오재홍		감정평가 목적	법원경매		
제출처	인천지방법원 경매23계		기준가치	시장가치		
소유자 (대상업체명)	백상훈 (2025타경507868)		감정평가 조건	-		
목록표시 근거	귀 제시목록		기준시점	조사기간	작성일	
기타 참고사항	-		2025.03.11	2025.03.05 ~ 2025.03.11	2025.03.13	
감 정 평 가 내 용	공부(公簿)(의뢰)		사정		감정평가액	
	종류	면적(㎡) 또는 수량	종류	면적(㎡) 또는 수량	단가	금액
	구분건물	1개호	구분건물	1개호	-	202,000,000
		이	하	여	백	
	합계				₩202,000,000	
감정평가액의 산출근거 및 결정의견						
" 별 지 참 조 "						

감정평가액의 산출근거 및 결정 의견

I. 감정평가 개요

1. 감정평가 목적

본건은 인천광역시 부평구 부평동 소재 "동수역" 서측 인근에 위치하는 구분건물(오피스텔)에 대한 경매 목적을 위한 감정평가임.

2. 기준가치 및 감정평가 조건

본건은 「감정평가에 관한 규칙」 제5조 제1항에 따라 "시장가치"를 기준으로 평가하였으며, 평가에 있어 별도의 부가 조건은 전제하지 않고 평가하였음.

3. 기준시점

본건의 기준시점은 「감정평가에 관한 규칙」 제9조 제2항에 따라 대상물건의 가격조사를 완료한 날짜인 2025년 03월 11일로 함.

4. 감정평가기준 및 방법

가. 「감정평가 및 감정평가사에 관한 법률」, 「감정평가에 관한 규칙」, 「감정평가 실무기준」 및 감정평가에 관한 일반이론에 근거하여 평가하였음.

나. 「감정평가에 관한 규칙」 제16조에 따라 구분소유권의 대상이 되는 건물부분과 그 대지사용권을 일괄하여 거래사례비교법으로 시산가액을 산정한 후 인근의 유사 부동산의 가격수준, 평가전례 등 참고가격자료를 통해 시산가액의 합리성을 검토하여 감정평가가액을 결정하되, 대상물건의 특성으로 인하여 다른 감정평가방법(원가법 및 수익환원법)을 적용하는 것이 곤란하거나 불필요한 경우에 해당되어 다른 감정평가방식으로 산출한 시산가액과의 비교는 생략하였음.

감정평가액의 산출근거 및 결정 의견

5. 기타사항

가. 귀 원의 요청에 따라 대상부동산의 평가가격을 토지가격과 건물가격으로 배분하여 "구 분건물감정평가명세표"상에 기재하였으니 경매진행시 참고 바람.

나. 본건에 대한 현장조사시 내부를 확인하지 못하여 건축물현황도 등을 종합 참작하였으 니 경매진행시 참고 바람.

Ⅱ. 대상물건의 개요

소재지	인천광역시 부평구 부평동 756-178, 756-179 [도로명주소] 인천광역시 부평구 경인로863번길 11				
건물명/동/층/호수	①대광시티 3층 301호				
용도	오피스텔		사용승인일		2017.06.14
면적	면적(m²)				비고
	전유	공용(주)	전유+공용	대지권	
	51.89	13.18	65.07	17.88	통칭 65m ² 형

※ 대광시티 집합건축물대장상 층별 용도

- 1층: 계단실, MDF실
- 2~6층: 각층 업무시설(오피스텔-2호)
- 7층: 업무시설(오피스텔-1호)
- 옥탑1층: 계단실[연면적제외]

감정평가액의 산출근거 및 결정 의견

Ⅲ. 거래사례비교법에 의한 시산가액

1. 거래사례의 선정

기호	소재지 지번	부평동 758-□□	건물명/동/층/호수	□□□□□□□□ 2층 2□□호		
(ㄱ)	거래가액 (천원)	거래 시점	면적(m ²)		사용 승인	비고
			전유	대지권		
	175,000	2023.10.24	41.653	10.4872	2020.10.20	-

- 대상물건의 인근에 소재하는 등 가치형성요인이 유사하며 정상적인 거래사례라고 판단되는 상기사례를 선정함.

2. 사정보정

인근지역의 유사부동산의 거래수준을 토대로 할 때 거래사례의 가격수준은 거래자 당사자간 특별한 사정개입은 없는 것으로 판단됨.(1.00)

3. 시점수정

가. 시점수정을 위한 지표의 결정

한국부동산원이 조사 발표하는 지수 중 본건과 물적특성 및 지리적 비교가능성이 높다고 판단되는 '인천광역시 오피스텔 매매가격지수' 를 활용하여 시점수정치를 산정함.

나. 시점수정치 산정 (자료: 부동산통계정보시스템)

가격지수		산	출	시점수정치
2025년01월 적용 (기준시점: 2025.03.11.)	97.19	97.19	100.79	0.96428
2023년09월 적용 (거래시점: 2023.10.24.)	100.79			

감정평가액의 산출근거 및 결정 의견

- 거래시점은 직전 달의 매매가격지수를 적용함.
- 기준시점은 직전 달의 매매가격지수를 적용하되, 직전 달의 매매가격지수가 발표되지 않은 경우 가장 가까운 달의 지수를 적용함.

4. 가치형성요인 비교

가. 비교항목(기호1/사례)

단지 외부 요인	대중교통의 편의성, 교육시설 등의 배치, 도심지 및 상업, 업무시설과의 접근성, 차량이용의 편리성, 공공시설 및 편의시설과의 배치, 자연환경(조망, 풍치, 경관 등) 등	1.00
단지 내부 요인	시공업체의 브랜드, 단지내 총세대수 및 최고층수, 건물의 구조 및 마감상태, 경과연수에 따른 노후도, 단지내 면적구성(대형, 중형, 소형), 단지내 통로구조(복도식/계단식) 등	0.96
호별 요인	층별 효용, 향별 효용, 위치별 효용(동별 및 라인별), 전유부분의 면적 및 대지사용권의 크기, 내부 평면방식(베이), 간선도로 및 철도 등에 의한 소음 등	1.00
기타 요인	기타 가치에 영향을 미치는 요인	1.00
가치형성요인 비교치		0.960

나. 가치형성요인 비교치 결정

거래사례 대비 본건의 가치형성요인은 경과연수에 따른 노후도 등에서 열세함. (0.96)

5. 비준가격의 산정

기호	사례거래 가격(원)	사정 보정	시점 수정	가치형성 요인비교	면적비교 (㎡)	산출가격(원)	비고
1	175,000,000	1.00	0.96428	0.960	51.89 41.653	201,813,319	-

감정평가액의 산출근거 및 결정 의견

IV. 감정평가액의 결정 및 의견

1. 인근 유사물건 평가전례 등(자료: KAPA HUB PLUS, 감정평가정보체계 등)

기호	소재지	동/층/호수	전유면적 (㎡)	대지권 (㎡)	평가가액 등 (천원)	평가목적 등	기준시점 등
	지번						사용승인
A	부평동	□□□□ 6층 60□호	51.89	17.88	204,000	경매	2024.08.06
	756-□□□외						2017.06.14
B	부평동	□□□□ 2층 20□호	51.89	17.88	206,000	경매	2025.03.07
	760-□□□외						2017.06.14
C	부평동	대광시티 3층 301호	51.89	17.88	200,000	기타 담보 (본건)	2021.07.21
	756-178외						2017.06.14
D	부평동	대광시티 3층 301호	51.89	17.88	199,000	매매 (본건)	2021.09.09
	756-178외						2017.06.14
E	부평동	□□□□□□□□ 11층 110□호	41.653	10.4872	165,000	실거래	2024.06.30
	758-□□						2020.10.20
F	부평동	□□□ □□□동 2층 2□□호	57.85	14.2352	220,000	실거래	2022.06.23
	756-□□□						2017.07.28

2. 감정평가액 결정 및 의견

가. 결정의견

거래사례비교법에 의거 산출된 시산가액의 합리성이 상기 참고 가격자료(평가전례, 실거래 자료 등) 등에 의하여 인정되므로, 비준가격을 기준으로 하여 본건의 감정평가액을 아래와 같이 결정함.

나. 감정평가액

기호	전유면적(㎡)	감정평가액(원)	비고
1	51.89	202,000,000	대광시티 3층 301호
합계		202,000,000	

구분건물 감정평가명세표

일련 번호	소재지	지 번	지 목 및 용 도	용도지역 및 구 조	면 적 (㎡)		감정평가액	비 고
					공 부	사 정		
1	인천광역시 부평구 부평동	756-178, 756-179 대광시티	업무시설	철근콘크리트구조 평스라브지붕 7층				
	[도로명주소] 인천광역시 부평구 경인로863번길 11			1층	28.4			
				2~6층(각)	124.66			
				7층	105.03			
			옥탑1층	11.34				
	1. 인천광역시 부평구 부평동	756-178	대	준주거지역	129			
	2. 동 소	756-179	대	준주거지역	79			
				(내) 철근콘크리트구조 3층 301호	51.89	51.89	202,000,000	
				1,2. 소유권대지권	17.88			
					----- 208	17.88		
						토지·건물 토 지 : 60,600,000 건 물 : 141,400,000	배분내역	
	합 계					₩202,000,000.-		
			이	하	여	백		

구분건물 감정평가요항표

- (1) 위치 및 주위환경 (2) 교통상황 (3) 건물의 구조 (4) 이용상태
- (5) 설비내역 (6) 토지의 형상 및 이용상태 (7) 인접 도로상태 등
- (8) 토지이용계획 및 제한상태 (9) 공부와의 차이 (10) 기타참고사항(임대관계 및 기타)

(1) 위치 및 주위환경

본건은 인천광역시 부평구 부평동 소재 "동수역" 서측 인근에 위치하고, 본건 주위는 공동주택, 업무시설, 단독주택 및 근린생활시설 등이 소재하는 지역임.

(2) 교통상황

본건까지 차량 접근이 가능하고, 인근에 버스정류장 및 지하철역(동수역) 등의 대중교통시설이 소재하고 있음.

(3) 건물의 구조

본건은 철근콘크리트구조 평스라브지붕 7층 건물내 3층 301호로서,
외벽: 석재붙임 및 스톤스프레이 등 마감
창호: 샷시창호임.

(4) 이용상태

집합건축물대장상 업무시설(오피스텔)임.

(5) 설비내역

위생 및 급배수설비, 난방설비, 승강기, 화재경보기 등 되어있음.

(6) 토지의 형상 및 이용상태

2필 일단의 장방형 토지로서 업무시설(오피스텔) 건부지로 이용중임.

구분건물 감정평가요항표

- | | | | |
|-------------------|-------------------|------------------------|----------|
| (1) 위치 및 주위환경 | (2) 교통상황 | (3) 건물의 구조 | (4) 이용상태 |
| (5) 설비내역 | (6) 토지의 형상 및 이용상태 | (7) 인접 도로상태 등 | |
| (8) 토지이용계획 및 제한상태 | (9) 공부와의 차이 | (10) 기타참고사항(임대관계 및 기타) | |

(7) 인접 도로상태등

본건 토지의 남동측과 북동측으로 각각 포장도로에 접함.

(8) 토지이용계획 및 제한상태

준주거지역, 가로구역별 최고높이 제한지역<건축법>, 상대보호구역<교육환경 보호에 관한 법률>, 과밀억제권역<수도권정비계획법>

(9) 공부와의 차이

없 음.

(10) 기타참고사항(임대관계 및 기타)

- 임대관계는 미상임.

위치도



소재지 인천광역시 부평구 부평동 756-178외 대광시티 3층 301호

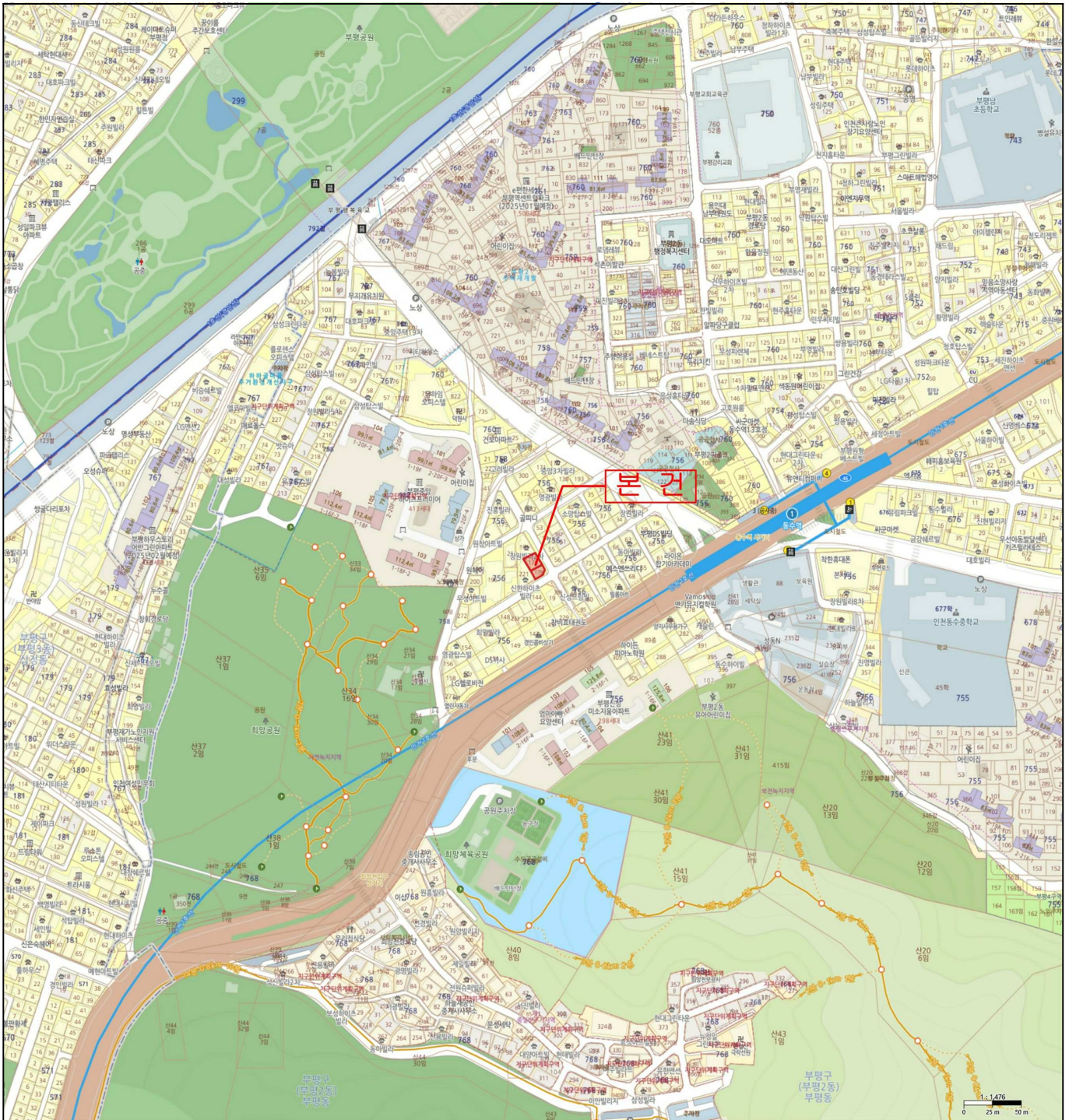

건물개황도

호별배치도

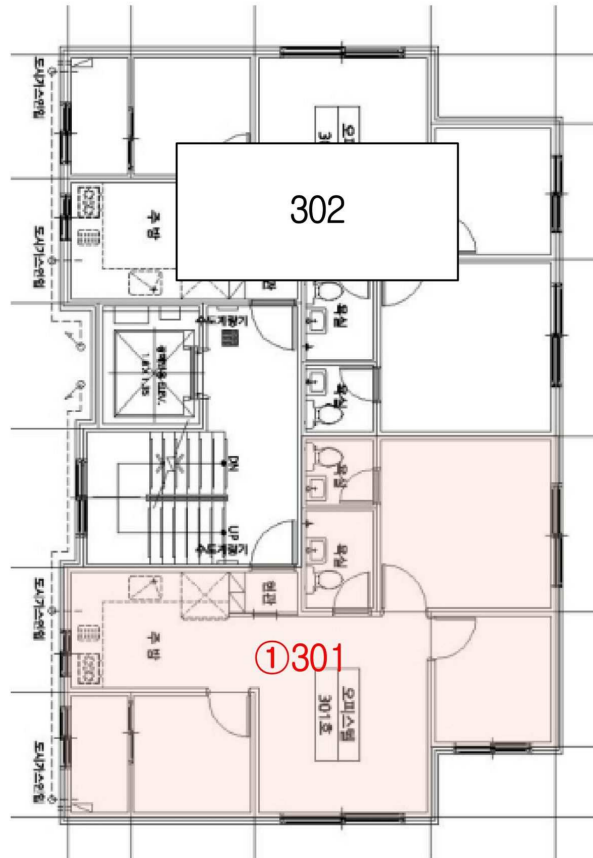
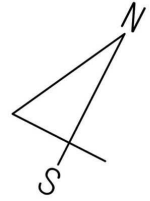

< 기호1: 인천광역시 부평구 부평동 756-178외 대광시티 3층 301호 >

사 진 용 지



본건(대광시티 3층 301호) 전경(남동측에서 촬영)



본건 주위환경(남동측 도로변 모습)

사 진 용 지



본건 외부 모습(북동측에서 촬영)

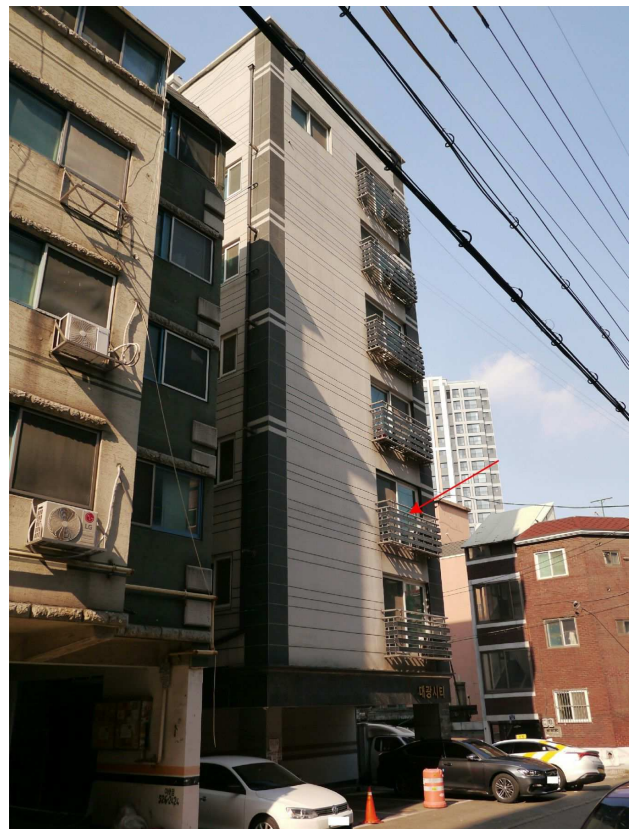

본건 전경(남측에서 촬영)

사 진 용 지



본건동 공동출입현관



본건 출입문



본건 주위환경(북동측 도로변 모습)