

감정평가서

APPRAISAL REPORT

건명: 권영만 소유물건(2025타경514392)

의뢰인: 인천지방법원 사법보좌관 이상규

감정평가서번호: 대양촌2025-12-002

이 감정평가서는 감정평가 의뢰목적 외의 목적에 사용하거나 타인(의뢰인 또는 제출처가 아닌 자)이 사용할 수 없을 뿐 아니라 복사, 개작(改作), 전재(全載)할 수 없으며 이로 인한 결과에 대하여 감정평가법인등은 책임을 지지 않습니다.



대양촌감정평가사사무소

TEL. 032-429-8830 FAX. 032-429-8840

(구분건물)감정평가표

본인은 감정평가에 관한 법규를 준수하고 감정평가이론에 따라 성실하고 공정하게 이 감정평가서를 작성하였기에 서명날인합니다.

감정평가사 (인)
김민수

감정평가액	일억오천일백만원정(₩151,000,000.-)					
의뢰인	인천지방법원 사법보좌관 이상규	감정평가 목적	법원경매			
제출처	인천지방법원 경매8계	기준가치	시장가치			
소유자 (대상업체명)	권영만 (2025타경514392)	감정평가 조건	-			
목록표시 근거	귀 제시목록 등	기준시점	조사기간	작성일		
기타 참고사항	-	2025. 12. 08	2025. 12. 04 ~ 2025. 12. 08	2025. 12. 08		
감정평가내용	공부(公簿)(의뢰)		사정		감정평가액	
	종류	면적(㎡) 또는 수량	종류	면적(㎡) 또는 수량	단가	금액
	구분건물	1세대 이	구분건물	1세대 하여	-	151,000,000
	합계					₩151,000,000
감정평가액의 산출근거 및 결정의견 " 별 지 참 조 "						



감정평가액의 산출근거 및 결정 의견

I. 감정평가개요

1. 감정평가목적

본 건은 인천광역시 계양구 굴현동 소재 '인천굴현초등학교' 북측 인근에 위치하는 다세대주택(굿모닝타운4차) 제3층 제301호로서 인천지방법원의 경매 목적의 감정평가건임.

2. 감정평가기준

본 건은 「감정평가 및 감정평가사에 관한 법률」, 「감정평가에 관한 규칙」, 「감정평가 실무 기준」 등 감정평가 관련 법령과 감정평가 일반이론 등에 따라 평가하였음.

3. 기준가치

본 건은 「감정평가에 관한 규칙」 제2조제1호의 '시장가치'를 기준으로 감정평가 하였으며, 감정평가 목적을 고려하여 감정평가액을 결정하였음.

시장가치란 대상물건이 통상적인 시장에서 충분한 기간 동안 거래를 위하여 공개된 후 그 대상물건의 내용에 정통한 당사자 사이에 신중하고 자발적인 거래가 있을 경우 성립 될 가능성이 가장 높다고 인정되는 대상물건의 가액을 말함.

4. 기준시점

기준시점이란 대상물건의 감정평가액을 결정하는 기준이 되는 날짜를 말하며, 본 건의 기준시점은 「감정평가에 관한 규칙」 제9조제2항에 따라 대상물건의 가격조사를 완료한 날짜인 2025년 12월 08일임.

5. 감정평가조건

별도의 감정평가조건은 없음.

감정평가액의 산출근거 및 결정 의견

6. 일괄감정평가, 구분감정평가 또는 부분감정평가를 한 경우 그 이유

「감정평가에 관한 규칙」 제16조에 따라 구분소유권의 대상이 되는 건물부분과 그 대지사용권을 일괄하여 감정평가 하였음.

7. 실지조사기간

「감정평가에 관한 규칙」 제10조에 따라 실지조사 기간은 2025년 12월 04일 ~ 2025년 12월 08일 임.

감정평가액의 산출근거 및 결정 의견

II. 대상물건의 개요

1. 건물의 개요

소재지	인천광역시 계양구 골현동 488-5 [도로명주소] 인천광역시 계양구 장군봉길 24-1			
구조	철근콘크리트구조 기타지붕		사용승인일	2010.02.16.
			층수	지상5층
이용상황	주용도	공동주택	건물명칭	굿모닝타운4차
	대상물건	다세대주택	세대수	8세대

2. 대상물건의 개요

기호	동	층	호	전유면적 (㎡)	공용면적 (㎡)	전유면적+ 공용면적(㎡)	대지권면적 (㎡)
1	-	3	301	38.61	5.56	44.17	29.49

※ 공용면적은 집합건축물대장(전유부, 주)상의 공용면적의 합계임.

3. 공동주택가격

공시기준	공동주택가격(원)	출처
2025.01.01.	67,800,000	한국부동산원 부동산 공시가격 알리미

감정평가액의 산출근거 및 결정 의견

III. 감정평가방법의 적용

1. 감정평가방법

일반적으로 부동산의 감정평가방법은 1)대상물건의 재조달원가에 감가수정을 하여 대상물건의 가액을 산정하는 원가법, 2)대상물건과 가치형성요인이 같거나 비슷한 물건의 거래사례와 비교하여 대상물건의 현황에 맞게 사정보정, 시점수정, 가치형성요인 비교 등의 과정을 거쳐 대상물건의 가액을 산정하는 거래사례비교법, 3)대상물건이 장래 산출할 것으로 기대되는 순수익이나 미래의 현금흐름을 환원하거나 할인하여 대상물건의 가액을 산정하는 수익환원법, 4)감정평가의 대상이 된 토지와 가치형성요인이 같거나 비슷하여 유사한 이용가치를 지닌다고 인정되는 표준지의 공시지가를 기준으로 대상토지의 현황에 맞게 시점수정, 지역요인 및 개별요인 비교, 그 밖의 요인의 보정을 거쳐 대상토지의 가액을 산정하는 공시지가기준법이 있음.

2. 구분건물감정평가 관련 규정

「감정평가에 관한 규칙」 제16조 ‘감정평가법인등은 「집합건물의 소유 및 관리에 관한 법률」에 따른 구분소유권의 대상이 되는 건물부분과 그 대지사용권을 일괄하여 감정평가하는 경우 등 제7조제2항에 따라 토지와 건물을 일괄하여 감정평가할 때에는 거래사례비교법을 적용해야 한다. 이 경우 감정평가액은 합리적인 기준에 따라 토지가액과 건물가액으로 구분하여 표시할 수 있다.’

3. 감정평가기준 원칙

가. 시장가치기준 원칙

「감정평가에 관한 규칙」 제5조제1항 ‘대상물건에 대한 감정평가액은 시장가치를 기준으로 결정한다.’

나. 현황기준 원칙

「감정평가에 관한 규칙」 제6조제1항 ‘감정평가는 기준시점에서의 대상물건의 이용상황(불법적이거나 일시적인 이용은 제외한다) 및 공법상 제한을 받는 상태를 기준으로 한다.’

감정평가액의 산출근거 및 결정 의견

다. 개별물건기준 원칙 등

「감정평가에 관한 규칙」 제7조제1항 ‘감정평가는 대상물건마다 개별로 하여야 한다.’

「감정평가에 관한 규칙」 제7조제2항 ‘둘 이상의 대상물건이 일체로 거래되거나 대상물건 상호 간에 용도상 불가분의 관계가 있는 경우에는 일괄하여 감정평가할 수 있다.’

4. 시산가액 조정

「감정평가에 관한 규칙」 제12조제2항 ‘감정평가법인등은 대상물건의 감정평가액을 결정하기 위하여 제1항에 따라 어느 하나의 감정평가방법을 적용하여 산정(算定)한 가액[이하 “시산가액(試算價額)”이라 한다]을 제11조 각 호의 감정평가방법 중 다른 감정평가방법에 속하는 하나 이상의 감정평가방법(이 경우 공시지가기준법과 그 밖의 비교방법에 속한 감정평가방법은 서로 다른 감정평가방법에 속한 것으로 본다)으로 산출한 시산가액과 비교하여 합리성을 검토해야 한다. 다만, 대상물건의 특성 등으로 인하여 다른 감정평가방법을 적용하는 것이 곤란하거나 불필요한 경우에는 그렇지 않다.’

5. 감정평가방법의 적용

가. 「감정평가에 관한 규칙」 제12조제1항 ‘감정평가법인등은 제14조부터 제26조까지의 규정에서 대상물건별로 정한 감정평가방법(이하 “주된 방법”이라 한다)을 적용하여 감정평가해야 한다. 다만, 주된 방법을 적용하는 것이 곤란하거나 부적절한 경우에는 다른 감정평가방법을 적용할 수 있다.’

나. 본 건은 「감정평가에 관한 규칙」 제16조에 따라 인근지역 및 유사지역 내 유사한 부동산의 일반적인 거래사례와 위치, 입지조건, 부근상황 및 건물의 구조, 용재, 시공상태, 설비상태, 층별·향별·위치별 효용성 등 제반 가격 형성요인을 종합 참작하여 구분소유권의 대상이 되는 건물부분과 그 대지사용권을 일체로 한 거래사례비교법으로 평가하였으며, 일반적으로 구분건물의 경우 시장에서 거래가 활발하게 이루어지고 있는 시장성이 높은 부동산이므로 대상물건의 특성 등으로 인하여 다른 감정평가방법을 적용하는 것이 곤란하거나 불필요하여 「감정평가에 관한 규칙」 제12조제2항 단서규정에 따라 다른 감정평가방법에 의한 시산가액 비교는 검토하지 않았음.

감정평가액의 산출근거 및 결정 의견

6. 그 밖의 참고사항

- 가. 귀 평가명령에 의한 건물부분과 토지부분의 배분가액은 한국감정평가사협회 및 한국부동산연구원에서 제시하는 토지·건물 배분비율을 참조하되, 대상물건의 개별적 가치형성요인을 종합적으로 고려하여 감정평가명세표에 기재하였으니 경매 참여 및 진행 시 참고하시기 바랍니다.
- 나. 본 건 현장조사시에 이해관계인 등의 폐문부재 등으로 인하여 내부를 확인하지 못하여 집합건축물대장, 외부관찰 및 인근탐문조사 등에 의해 표준적인 이용상황을 기준으로 조사하였으니 경매 참여 및 진행 시 참고하시기 바랍니다.
- 다. 본 건의 위치확인은 귀 제시목록, 집합건축물대장 및 인근탐문조사 등을 기초로 위치를 확인하였으니 경매 참여 및 진행 시 참고하시기 바랍니다.
- 라. 본 건 우편함에 별첨 '사진용지'와 같이 '수도전 정수 예고장'이 있으니 경매 참여 및 진행 시 재확인하시기 바랍니다.

감정평가액의 산출근거 및 결정 의견

IV. 인근 가격자료

1. 인근 유사부동산의 가격수준

유사부동산의 가격수준	교통여건, 공공시설 및 편의시설과의 접근성, 세대수, 경과연수 등 공용시설, 층별·향별·위치별 효용 등에 따라서 전유면적당 3,200,000원/m ² ~ 4,000,000원/m ² 내외 수준으로 탐문조사됨.
----------------	---

2. 연립/다세대 매매가격지수

(출처 : 한국부동산원, 기준시점 : 2025.03.=100.0)

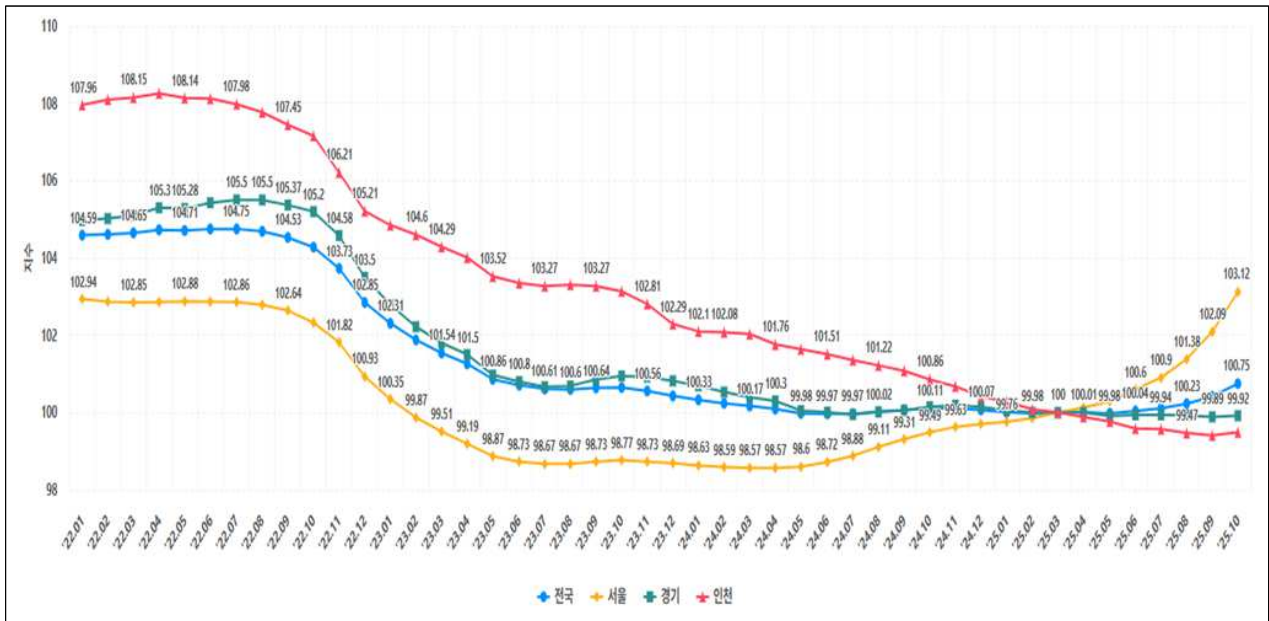

감정평가액의 산출근거 및 결정 의견

3. 인근 거래사례

(출처 : 등기사항전부증명서, 감정평가정보체계)

일련 번호	소재지	층 호수	전유면적 (㎡)	대지권 (㎡)	거래금액 (원)	전유면적 거래단가 (원/㎡)	거래시점
							사용승인일
가	계양구 굴현동 4**	2층 2**호	33.98	26.46	130,000,000	3,830,000	2025.07.08.
							2014.06.11.
나	계양구 굴현동 5**-8	2층 2**호	30.76	23.4666	120,000,000	3,900,000	2025.03.08.
							2013.06.26.

4. 인근 평가사례

(출처 : 한국감정평가사협회)

일련 번호	소재지	층 호수	전유면적 (㎡)	대지권 (㎡)	감정평가액 (원)	평가 목적	기준시점
					전유면적 단가(원/㎡)		사용승인일
다	계양구 굴현동 5**-1	2층 2**호	36.33	31.2151	140,000,000	경매	2025.08.08.
					3,850,000		2013.03.12.
라	계양구 굴현동 5**-4	2층 2**호	38.80	33.53	150,000,000	경매	2025.07.07.
					3,870,000		2010.03.18.
마	계양구 굴현동 4**-2	2층 2**호	37.08	28.8875	140,000,000	경매	2025.06.02.
					3,780,000		2011.05.27.
바	계양구 굴현동 4**	2층 2**호	42.59	34.62	168,000,000	경매	2024.07.26.
					3,940,000		2010.06.18.

감정평가액의 산출근거 및 결정 의견

V. 거래사례비교법에 의한 시산가액(비준가액)

1. 감정평가방법의 적용

대상물건과 가치형성요인이 같거나 비슷한 물건의 거래사례와 비교하여 대상물건의 현황에 맞게 사정보정, 시점수정, 가치형성요인 비교 등의 과정을 거쳐 대상물건의 가액을 산정하는 거래사례 비교법을 적용하였음.

거래사례비교법의 산식은 아래와 같음.

$$\text{거래사례비교법} = \text{거래사례단가} \times \text{사정보정} \times \text{시점수정} \times \text{가치형성요인비교}$$

2. 거래사례의 선정

본 건의 인근지역에 소재하고, 본 건과 물적 유사성이 높고 비교적 최근에 거래된 **거래사례<가>**를 선정함.

3. 사정보정

사정보정은 거래사례에 특수한 사정이나 개별적 동기가 반영되어 있거나 거래 당사자가 시장에 정통하지 않은 등 수집된 거래사례의 가격이 적절하지 못한 경우에는 그러한 사정이 없었을 경우의 적절한 가격수준으로 정상화하는 작업으로 본 거래사례는 인근지역의 시세수준과 부합하는 등 특수한 사정이나 개별적 동기 등이 반영되지 않은 정상적인 거래사례로 판단됨.

(1,000)

감정평가액의 산출근거 및 결정 의견

4. 시점수정

시점수정은 거래사례의 거래시점과 대상물건의 기준시점이 불일치하여 가격수준의 변동이 있을 경우에 거래사례의 가격을 기준시점의 가격수준으로 정상화하는 작업으로 한국부동산원이 조사·발표하는 전국주택가격동향조사 매매가격지수를 활용하여 시점수정치를 결정함.

(인천광역시, 연립다세대, 기준시점 : 2025.03.=100.0)

기준시점 지수 (2025년 10월 지수)	거래시점 지수 (2025년 06월 지수)	계산식
99.5	99.6	$99.5 / 99.6 \approx 0.99900$ (약 -0.100%하락)

1. 거래시점 또는 기준시점이 속하는 월의 전월 지수로 비교하되, 전월 지수가 발표되지 않은 경우 전전월 지수를 비교함.

감정평가액의 산출근거 및 결정 의견

5. 가치형성요인 비교

(본 건 기호 1), (거래사례 가)

요인 구분	세부항목(주거용)	격차율	비교
단지외부요인	대중교통의 편의성, 교육시설 등의 배치, 도심지 및 상업,업무시설과의 접근성, 차량이용의 편리성, 공공시설 및 편익시설과의 배치, 자연환경(조망,풍치,경관 등) 등	1.00	대등함.
단지내부요인	시공업체의 브랜드, 단지내 총세대수 및 최고층수, 건물의 구조 및 마감상태, 경과연수에 따른 노후도, 단지내 면적구성 (대형,중형,소형), 단지내 통로구조(복도식/계단식) 등	1.00	대등함.
호별 요인	층별 효용, 향별 효용, 위치별 효용(동별 및 라인별), 전유부분의 면적 및 대지사용권의 크기, 내부 평면방식(베이), 간선도로 및 철도 등에 의한 소음 등	1.02	본 건은 거래사례 대비 층별 효용 등에서 우세함.
기타 요인	기타 가치에 영향을 미치는 요인	1.00	대등함.
누 계		1.020	

6. 비준가액

기호	사례단가 (원/㎡)	사정 보정	시점 수정	가치형성 요인비교	전유면적 단가(원/㎡)	전유면적 (㎡)	비준가액 (원)
1	3,830,000	1.000	0.99900	1.020	3,900,000	38.61	151,000,000

감정평가액의 산출근거 및 결정 의견

VI. 감정평가액의 결정

본 감정평가액은 인근유사부동산의 가격수준, 거래동향, 거래사례, 평가사례, 최근의 부동산 가격 동향 등을 종합적으로 검토할 때, 거래사례비교법에 의한 비준가액의 합리성이 인정되므로 비준가액을 기준으로 하여 대상부동산의 감정평가액을 결정함.

기호	전유면적(m ²)	감정평가액(원)	비고
1	38.61	151,000,000	비준가액
합계	38.61	151,000,000	

구분건물 감정평가요항표

- (1) 위치 및 주위환경 (2) 교통상황 (3) 건물의 구조 (4) 이용상태
- (5) 설비내역 (6) 토지의 형상 및 이용상태 (7) 인접 도로상태 등
- (8) 토지이용계획 및 제한상태 (9) 공부와의 차이 (10) 기타참고사항(임대관계 및 기타)

(1) 위치 및 주위환경

본 건은 인천광역시 계양구 굴현동 소재 '인천굴현초등학교' 북측 인근에 위치하며 주변은 다세대주택, 아파트, 학교 및 근린생활시설 등이 혼재하는 성숙중인 주택지대로서 제반 주위환경은 보통시됨.

(2) 교통상황

본 건 까지의 차량접근이 가능하며 인근에 노선버스정류장 및 근거리에 인천지하철1호선 '굴현역'이 소재하는 등 제반 교통상황은 보통시됨.

(3) 건물의 구조

철근콘크리트구조 기타지붕 5층 건물 내 제3층 제301호로서,
외벽 : 드라이비트 등 마감.
창호 : 새시 창호임.

(4) 이용상태

다세대주택으로 이용 중임.

(5) 설비내역

기본적인 전기설비, 위생설비, 급배수설비, 난방설비 등이 되어 있음.

(6) 토지의 형상 및 이용상태

대체로 가로장방형의 토지로서 다세대주택 부지 등으로 이용 중임.



구분건물 감정평가요항표

- | | | | |
|-------------------|-------------------|---------------|------------------------|
| (1) 위치 및 주위환경 | (2) 교통상황 | (3) 건물의 구조 | (4) 이용상태 |
| (5) 설비내역 | (6) 토지의 형상 및 이용상태 | (7) 인접 도로상태 등 | |
| (8) 토지이용계획 및 제한상태 | | (9) 공부와의 차이 | (10) 기타참고사항(임대관계 및 기타) |

(7) 인접 도로상태등

본 건 서측으로 노폭 약 8M 내외의 포장도로가 개설되어 있음.

(8) 토지이용계획 및 제한상태

제2종일반주거지역, 지구단위계획구역(굴현(구획정리)),
 가축사육제한구역(2025-09-19)(전부제한지역)<가축분뇨의 관리 및 이용에 관한 법률>,
 장애물제한표면구역(수평표면)<공항시설법>,
 상대보호구역(인천서부교육지원청(560-6659))<교육환경 보호에 관한 법률>,
 과밀억제권역<수도권정비계획법>
 중점경관관리구역(2040 인천광역시 경관계획(자세한 사항은 건축과
 문의032-450-5594)), 토지거래계약에관한허가구역(2025-08-26)(외국인 등 주택용도 취득,
 지정기간: 2025.8.26.~2026.8.25.)

(9) 공부와의 차이

없 음.

(10) 기타참고사항(임대관계 및 기타)

- 본 건 우편함에 별첨 '사진용지'와 같이 '수도전 정수 예고장'이 있으니 경매 참여 및 진행 시 재확인하시기 바람.

- 임대관계는 미상임.

위치도



소재지 인천광역시 계양구 굴현동 488-5 굿모닝타운4차 3층 301호



호 별 배 치 도

소 재 지 인천광역시 계양구 굴현동 488-5 굿모닝타운4차 3층 301호

NO SCALE

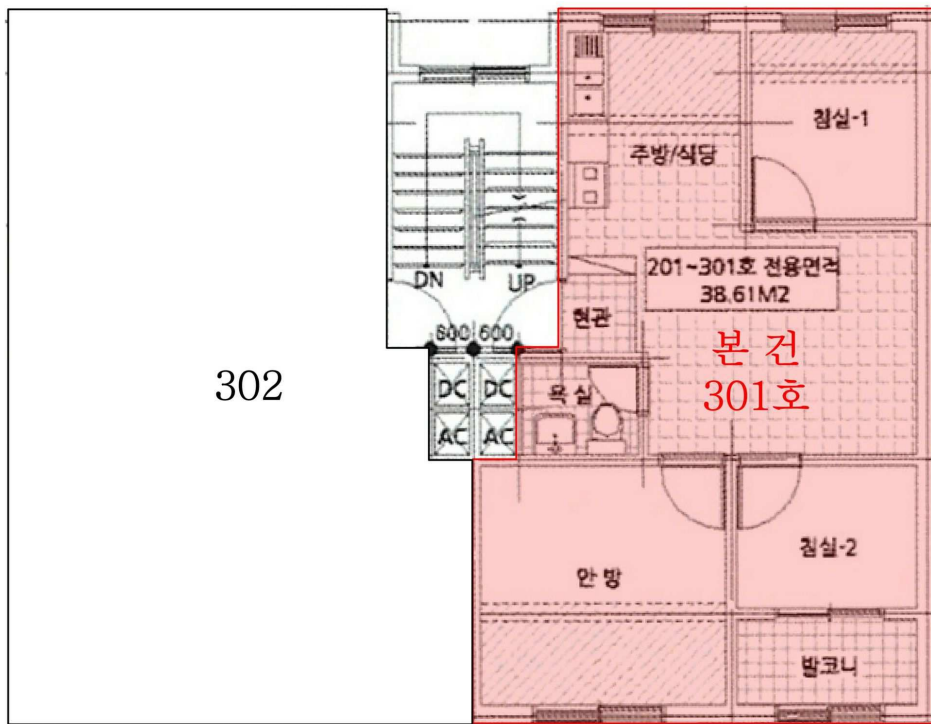

< 본 건 호별배치 등은 참고 목적으로 건축물현황도 및 외부관찰 등을 통하여
도시한 것이며, 실체는 이와 상이할 수 있으니 유의하시기 바랍니다. >

<굿모닝타운4차 제3층 제301호>



NO. 23 수도전 정수 예고장

수도전소재지 인천광역시 정군봉길 24-1 굿모닝타운 104동 301호 (계양3동 488-5)					
고객번호	245-035998	구경	15	전화번호	032) 120
				팩스번호	
성명	정진기		수용가번호	01-730-300-2700-03-6	
연도	월분	금액	연도	월분	금액
2023, 2024	7-12	██████ 원	2025	1-10	██████ 원
합계		██████ 원	정수예정일	2025. 11. 30	

귀수용가의 체납된 수도요금을 정수 예정인전까지 납부치 않을 경우 인천광역시 「수도급수조례시행규칙」 제30조의 규정에 의거 정수(단수)됨을 알려드립니다.
 ※ 가산금 체납시 체납일로 표시되거나 이점 양지하시기 바랍니다.

요금납부 방법안내
 1. 무통장입금: 고지서에 기재된 5개 은행 가상전용계좌로 납부
 2. 간단e납부: <http://www.wetax.go.kr>, <http://giro.or.kr> (공인인증서소지고객)
 은행ATM기계에서 신용카드 및 제책이체로 납부
 (전자수용가번호 또는 전자납부번호 필요)
 ※ 가상계좌번호: ██████████

인천광역시상수도사업본부북부수도사업소