

감정평가서

APPRAISAL REPORT

건명: 도경미 소유물건(2024타경559015)

의뢰인: 인천지방법원 사법보좌관 이상규

감정평가서번호: JDI240911-2-001



이 감정평가서는 감정평가 의뢰목적 외의 목적에 사용하거나 타인(의뢰인 또는 제출처가 아닌 자)이 사용할 수 없을 뿐 아니라 복사, 개작(改作), 전재(轉載)할 수 없으며 이로 인한 결과에 대하여 감정평가법인등은 책임을 지지 않습니다.

(주)감정평가법인 정도 경인지사

(부동산) 감정평가표

이 감정평가서는 감정평가에 관한 법규를 준수하고 감정평가이론에 따라 성실하고 공정하게 작성하였기에 서명날인합니다.

감정평가사
장건상 (인)

(주)감정평가법인 정도 경인지사 지사장 김병철 (서명또는인)

감정평가액	일억팔천삼백만원정(₩183,000,000.-)					
의뢰인	인천지방법원 사법보좌관 이상규		감정평가목적	법원경매		
채무자	-		제출처	인천지방법원 경매11계		
소유자 (대상업체명)	도경미 (2024타경559015)		기준가치	시장가치		
			감정평가 조건	-		
목록 표시근거	귀제시목록외		기준시점	조사기간	작성일	
			2024.09.19	2024.09.13 ~ 2024.09.19	2024. 09. 20	
감정 평가 내용	공부(公簿)(의뢰)		사정		감정평가액	
	종류	면적 또는 수량	종류	면적 또는 수량	단가	금액
	구분건물	1세대 이	구분건물	1세대 하 여	- 백	183,000,000
	합계					₩183,000,000
심사 확인	본인은 이 감정평가서에 제시된 자료를 기준으로 성실하고 공정하게 심사한 결과 이 감정평가 내용이 타당하다고 인정하므로 이에 서명날인합니다. 심사자 : 감정평가사 김병철 (인)					

감정평가액의 산출근거 및 결정의견

I. 감정평가 개요

1. 감정평가 목적

대상 물건은 인천광역시 부평구 부평동 소재 “부평역(국철1호선, 인천지하철1호선)” 북동측 인근에 위치하는 부동산(구분건물, 로템레뷰 5층 506호)로서, 법원경매(인천지방법원 제출용)목적 감정평가임.

2. 기준가치 및 감정평가조건

가. 기준가치

대상 물건은 『감정평가에 관한 규칙』 제5조 제1항의 “시장가치” 를 기준으로 하였음.

나. 감정평가조건

별도의 감정평가 조건은 없음.

3. 기준시점

『감정평가에 관한 규칙』 제9조 제2항에 따라 대상물건의 가격조사 완료일인 2024년 09월 19일을 기준시점으로 하였음.

(실지조사기간 : 2024년 09월 13일 ~ 2024년 09월 19일)

감정평가액의 산출근거 및 결정의견

4. 감정평가방법

가. 감정평가 기준

대상 물건 감정평가는 『감정평가 및 감정평가사에 관한 법률』, 『감정평가에 관한 규칙』, 『감정평가 실무기준』 등 감정평가관련 제 규정 및 감정평가 일반이론에 따라 감정평가하였음.

나. 감정평가방법

- 1) 평가방식은 대상 물건의 성격·평가목적 또는 평가조건에 따라 비용성의 원리를 따르는 원가방식, 시장성의 원리를 따르는 비교방식 및 수익성의 원리를 따르는 수익방식이 있음.
- 2) 대상물건은 「집합건물의 소유 및 관리에 관한 법률」에 의한 구분소유권의 대상이 되는 물건으로서, 「감정평가에 관한 규칙」 제16조에 따라 구분소유권의 대상이 되는 건물부분과 그 대지사용권을 일체로 한 거래사례비교법으로 평가하였음.

다만, 「감정평가에 관한 규칙」 제12조 제2항에 따라 거래사례비교법 이외의 타 방식으로 산출한 시산가액과의 합리성을 검토하여야 하나, 대상물건의 특성 등으로 인하여 다른 감정평가방법을 적용하는 것이 곤란하거나 불필요한 경우에 해당하므로 「감정평가에 관한 규칙」 제12조 제2항 단서에 따라 주된 방법으로 산정한 시산가액의 합리성 검토는 생략하였음.

감정평가액의 산출근거 및 결정의견

5. 기타 참고 사항

- 1) 대상 물건의 소재지, 지번, 면적 등은 귀 제시목록, 등기사항전부증명서, 집합건축물대장 등에 의거하였음.
- 2) 귀 원의 요청에 의하여 토지부분과 건물부분의 가격을 배분하여 표시하였는바 경매 진행 시 참조하시기 바람.
- 3) 대상물건 집합건축물대장(표제부,갑)상 [위반건축물]로 등재되어 있으며, 변동내용 및 원인에 [2023.10.04. 건축과-39419(2023.9.26.)호에 따라 위반건축물표기처리 [위반내용: 지상1층 경비실(관리실) 조립식패널조 4.03㎡ 무단증축]]으로 기재되어 있으니, 경매 진행시 참조하시기 바람.
- 4) 대상물건 호수의 위치확인은 집합건축물대장상 건축물현황도면 및 현장조사시 현관문 호수표기 등을 확인을 하였고, 내부구조는 수차례 방문하였으나 이해관계인의 부재로 인하여 내부구조 및 확장여부 등을 확인하지 못하여 집합건축물대장상 건축물현황도면에 의거하여 내부구조도를 도시하였는바, 경매 진행시 내부구조 등은 별도 확인하시기 바람.

감정평가액의 산출근거 및 결정의견

II. 대상물건의 개요

1. 대상물건이 속한 전체건물의 개요

[출처 : 집합건축물대장 등]

구 분	내 용
명 칭	로템레뷰
소 재 지	인천광역시 부평구 부평동 505-1 (도로명주소 : 인천광역시 부평구 장제로52번길 13 (부평동))
용 도 지 역	일반상업지역
구 조 및 규 모	철근콘크리트구조, 철근콘크리트/평스라브지붕, 지하 1층 / 지상 10층
사용승인일자	2013.05.08
주 용 도	공동주택, 업무시설
기 타 설 비	위생설비, 급·배수설비, 난방설비, 승강기설비 등

2. 대상 부동산의 현황

일련 번호	층	호	용 도	전유면적 (㎡)	공용면적 (㎡)	공급면적 (㎡)	대지지분 (㎡)	비고
1	5	506	공동주택 (도시형 생활주택)	48.52	10.8019	59.3219	9.7716	-

※ 공용부분 면적은 집합건축물대장상 공용부분 구분상의 “주” 부분을 합산한 면적임.

감정평가액의 산출근거 및 결정의견

III. 거래사례비교법에 의한 시산가액 산출근거

1. 감정평가방법의 적용

대상물건과 가치형성요인이 같거나 비슷한 물건의 거래사례와 비교하여 지역요인 및 사정정보정, 시점수정, 가치형성요인 비교 등의 과정을 거쳐 대상물건의 가액을 산정함.

2. 거래사례의 선정

가. 인근지역 내 유사부동산의 거래사례

[출처 : KAIS 및 등기사항전부증명서]

사례 기호	소재지	건물명칭	층/호	전유 면적 (㎡)	거래금액 (원)	거래단가 (원/㎡)	거래시점	비 고
							사용승인일	
#1	부평동 505-1	로템레뷰	10/ 100*	48.225	160,000,000	3,317,781	2024.05.03	도시형 생활주택
							2013.05.08	
#2	부평동 505-1	로템레뷰	8/ 80*	47.205	162,000,000	3,431,840	2024.03.24	도시형 생활주택
							2013.05.08	
#3	부평동 505-1	로템레뷰	10/ 100*	40.13	151,000,000	3,762,771	2023.10.01	도시형 생활주택
							2013.05.08	
#4	부평동 505-1	로템레뷰	7/ 70*	49.04	140,000,000	2,854,812	2023.01.11	도시형 생활주택
							2013.05.08	
#5	부평동 505-1	로템레뷰	7/ 70*	47.205	177,700,000	3,764,432	2022.10.16	도시형 생활주택
							2013.05.08	

감정평가액의 산출근거 및 결정의견

사례 기호	소재지	건물명칭	층/호	전유 면적 (㎡)	거래금액 (원)	거래단가 (원/㎡)	거래시점	비 고
							사용승인일	
#6 (본건)	부평동 505-1	로템레뷰	5/ 506	48.52	200,000,000	4,122,012	2021.07.02	도시형 생활주택
							2013.05.08	
#7	부평동 505-1	로템레뷰	2/ 20*	65.925	178,000,000	2,700,038	2022.12.09	오피스텔
							2013.05.08	

※ 거래단가 = 거래금액 ÷ 전유면적

나. 비교거래사례의 선정

대상물건의 인근에 위치하고 대상물건과 위치적, 물적 유사성이 있는 거래사례 중 감정평가 목적을 고려하여 <거래사례 #3>을 비교사례로 선정하였음.

3. 사정보정

사례는 매도자와 매수자 사이의 정상적인 거래사례로 보임.

(사정보정치 = 1.000)

감정평가액의 산출근거 및 결정의견

4. 시점수정

한국부동산원이 조사·발표하는 유형별 주택매매가격지수 중 대상물건과 물적 특성 및 지리적비교가능성이 있다고 판단되는 ‘아파트 매매가격지수’, 인천광역시 부평구를 활용하여 산정함.

[출처 : R-one(인천광역시 부평구)]

구분	01월	02월	03월	04월	05월	06월	07월	08월	09월	10월	11월	12월
2024년	89.6	89.4	89.5	89.6	89.8	90.0	90.4	91.0	-	-	-	-
2023년	94.9	92.9	91.2	90.4	90.2	90.3	90.4	90.5	90.5	90.4	90.0	89.8

구분	적용 연월	가격지수	비고
사례 거래시점 (2023.10.01)	2023년 09월	90.5	B
기준시점 (2024.09.19)	2024년 08월	91.0	A
시점수정치		1.00552	A/B

※ 거래시점: 2023년 09월 지수를 적용함.

※ 기준시점: 2024년 08월 지수를 적용함.

5. 지역요인비교

대상물건은 비교사례와 동일건물에 위치하여 지역요인은 동일함.

(지역요인비교치 = 1.000)

감정평가액의 산출근거 및 결정의견

6. 가치형성요인 비교

요인구분	세부항목(주거용)	대상물건 / 사례#3	
단지외부요인	대중교통의 편의성	1.00	대등함.
	교육시설 등의 배치		
	도심지 및 상업, 업무시설과의 접근성		
	차량이용의 편리성		
	공공시설 및 편익시설과의 배치		
	자연환경(조망, 풍치, 경관 등)		
단지내부요인	시공업체의 브랜드	1.00	대등함.
	단지내 총세대수 및 최고층수		
	건물의 구조 및 마감상태		
	경과연수에 따른 노후도		
	단지내 면적구성(대형, 중형, 소형)		
	단지내 통로구조(복도식/계단식) 등		
호별요인	층별 효용	1.00	대상물건은 비교사례 대비 층별 효용에서 열세하나 향별 효용에서 우세하며, 전반적으로 대체로 유사함.
	향별 효용		
	위치별 효용(동별 및 라인별)		
	전유부분의 면적 및 대지사용권의 크기		
	내부 평면방식(베이)		
	간선도로 및 철도 등에 의한 소음 등		
기타요인	기타 가치에 영향을 미치는 요인	1.00	대체로 유사함.
비교치 누계		1.000	

감정평가액의 산출근거 및 결정의견

7. 거래사례비교법에 의한 비준가액 산정

가. 감정평가 단가결정

일련 번호	거래사례 단가(원/㎡)	사정 보정	시점 수정	지역 요인	가치형성 요인	산출단가 (원/㎡)	적용단가 (원/㎡)
1	3,762,771	1.000	1.00552	1.000	1.000	3,783,541	3,780,000

※ 적용단가는 유효숫자 세자리 기준하였음.

나. 거래사례비교법에 의한 시산가액(비준가액)

일련 번호	층/호	전유면적 (㎡)	적용단가 (원/㎡)	산출가액 (원)	시산가액 (원)	비고
1	5/ 506	48.52	3,780,000	183,405,600	183,000,000	-

※ 시산가액은 십만원 단위에서 반올림하였음.

감정평가액의 산출근거 및 결정의견

8. 가격자료 및 합리성 검토

가. 평가사례

[출처 : KAPA - HUB]

사례 기호	소재지	건물명칭	층/호	전유 면적 (㎡)	평가 목적	감정평가액 (원)	단가 (원/㎡)	기준시점	비고
								사용승인일	
ㄱ	부평동 505-1	로템레뷰	7/ 70*	45.93	법원 경매	170,000,000	3,701,285	2024.07.09	도시형 생활주택
								2013.05.08	
ㄴ	부평동 505-1	로템레뷰	7/ 70*	49.3975	법원 경매	162,000,000	3,279,518	2024.05.02	도시형 생활주택
								2013.05.08	
ㄷ	부평동 505-1	로템레뷰	8/ 80*	48.5825	법원 경매	175,000,000	3,602,120	2024.04.09	도시형 생활주택
								2013.05.08	
ㄹ	부평동 505-1	로템레뷰	4/ 40*	49.3975	법원 경매	182,000,000	3,684,397	2023.11.17	도시형 생활주택
								2013.05.08	
ㅁ	부평동 505-1	로템레뷰	4/ 40*	49.04	법원 경매	169,000,000	3,446,166	2023.09.27	도시형 생활주택
								2013.05.08	
ㅂ (본건)	부평동 505-1	로템레뷰	5/ 506	48.52	기타 담보	201,000,000	4,142,622	2021.07.28	도시형 생활주택
								2013.05.08	

감정평가액의 산출근거 및 결정의견

나. 인근 유사부동산의 가격수준

인근 부동산 중개업소의 탐문조사 결과, 대상물건과 유사한 부동산의 가격수준은 아래와 같이 파악됨.

[출처 : 인근 공인중개사사무소 등]

구분	가 격 수 준
대상물건 인근	최근 대상물건과 유사한 공동주택(도생)(전용:48㎡) 시세 및 호가의 가격수준은 약 160,000,000원 ~ 185,000,000원 내외 수준이며, 2022년 하반기부터 부동산 시장 호황 국면이 둔화됨에 따라 가격 하락폭이 커지는 등 시세 변동이 클 수 있으니 유의하시기 바람.

다. 경매통계자료

[출처 : 대법원경매정보사이트]

소재지	통계기간	물건구분	매각율(%)	매각가율(%)
인천광역시 부평구	최근1년 (2023.09~2024.08)	아파트	32.4	80.3
		단독주택	0	0
		다가구주택	33.3	75.7
		연립주택, 다세대	21.1	65
		오피스텔	21.6	71.5

감정평가액의 산출근거 및 결정의견

IV. 감정평가액 결정 및 의견

1. 감정평가액 결정

일련 번호	소재지	전유면적 (㎡)	공용면적 (㎡)	공급면적 (㎡)	대지권면적 (㎡)	결정가격 (원)
1	인천광역시 부평구 부평동 505-1 로템레뷰 5층 506호	48.52	10.8019	59.3219	9.7716	183,000,000
합 계						183,000,000

※ 공용부분 면적은 집합건축물대장상 공용부분 구분상의 “주” 부분을 합산한 면적임.

2. 감정평가액 결정 의견

대상물건은 공동주택(도시형생활주택)으로 이용 중인 구분건물로서, 인근 유사건물의 거래사례, 인근 평가사례, 인근 가격수준, 거래동향 등을 종합적으로 검토하였을 때, 거래사례비교법에 의한 시산가액의 합리성이 인정되므로 상기 금액을 대상물건의 감정평가액으로 결정함.

구분건물 감정평가 명세표

일련 번호	소재지	지 번	지 목 및 용 도	용도지역 및 구 조	면 적 (㎡)		감정평가액	비 고			
					공 부	사 정					
1	인천광역시 부평구 부평동 [도로명주소] 인천광역시 부평구 장제로 52번길 13	505-1 로템레뷰	공동주택, 업무시설	철근콘크리트조 평슬라브지붕 10층							
				지1층	556.123						
				1층	86.815						
				2층	569.89						
				3층	569.89						
				4층 ~ 8층 각	460.33						
				9층	426.635						
				10층	405.715						
				1. 동소	505-1	대	일반상업지역	714.4			
							(내) 철근콘크리트구조 5층 506호	48.52	48.52	183,000,000	비준가액 (공용면적 포함)
			1. 소유권	9.7716							
			----- 대지권	714.4x----- 714.4	9.7716						
	합 계						₩183,000,000.-				
			이	하	여	백					

토지 · 건물
 토 지 : 73,200,000
 건 물 : 109,800,000

배분내역
 73,200,000
 109,800,000

구분건물 감정평가 요항표

- (1) 위치 및 주위환경 (2) 교통상황 (3) 건물의 구조 (4) 이용상태
- (5) 설비내역 (6) 토지의 형상 및 이용상태 (7) 인접 도로상태 등
- (8) 토지이용계획 및 제한상태 (9) 공부와의 차이 (10) 기타참고사항(임대관계 및 기타)

(1) 위치 및 주위환경

대상물건은 인천광역시 부평구 부평동 소재 "부평역(국철1호선, 인천지하철1호선)" 북동측 인근에 위치하며, 주위는 업무시설, 공동주택 및 각종 근린·편의시설 등이 소재한 바, 제반 주위환경은 보통시 됨.

(2) 교통상황

대상물건까지 차량의 출입이 가능하며, 인근에 버스정류장 및 전철역(부평역)이 소재하는 등 대중교통상황은 보통시 됨.

(3) 건물의 구조

철근콘크리트조 평슬라브지붕 지상 10층건 내 5층 506호로서,
(사용승인일 : 2013.05.08)
외벽 : 스톤코트 마감 등
창호 : 샷시창호임.

(4) 이용상태

"공동주택(도시형생활주택)"(폐문부재로 내부확인 못함)으로 이용중임.

(5) 설비내역

기본적인 위생설비, 급·배수설비, 난방설비, 승강기설비 등이 있음.

구분건물 감정평가 요항표

- | | | | |
|-------------------|-------------------|------------------------|----------|
| (1) 위치 및 주위환경 | (2) 교통상황 | (3) 건물의 구조 | (4) 이용상태 |
| (5) 설비내역 | (6) 토지의 형상 및 이용상태 | (7) 인접 도로상태 등 | |
| (8) 토지이용계획 및 제한상태 | (9) 공부와의 차이 | (10) 기타참고사항(임대관계 및 기타) | |

(6) 토지의 형상 및 이용상태

사다리형 토지로서 "공동주택, 업무시설" 건부지로 이용중임.

(7) 인접 도로상태등

토지기준 남측으로 로폭 약 8미터 내외의 포장도로와 접함.

(8) 토지이용계획 및 제한상태

일반상업지역, 방화지구, 가로구역별 최고높이 제한지역<건축법>, 과밀억제권역<수도권정비계획법>임.

(9) 공부와의 차이

--

(10) 기타참고사항(임대관계 및 기타)

임대관계는 미상임.

광역 위치도



소재지	인천광역시 부평구 부평동 505-1 로템레뷰 5층 506호
-----	----------------------------------

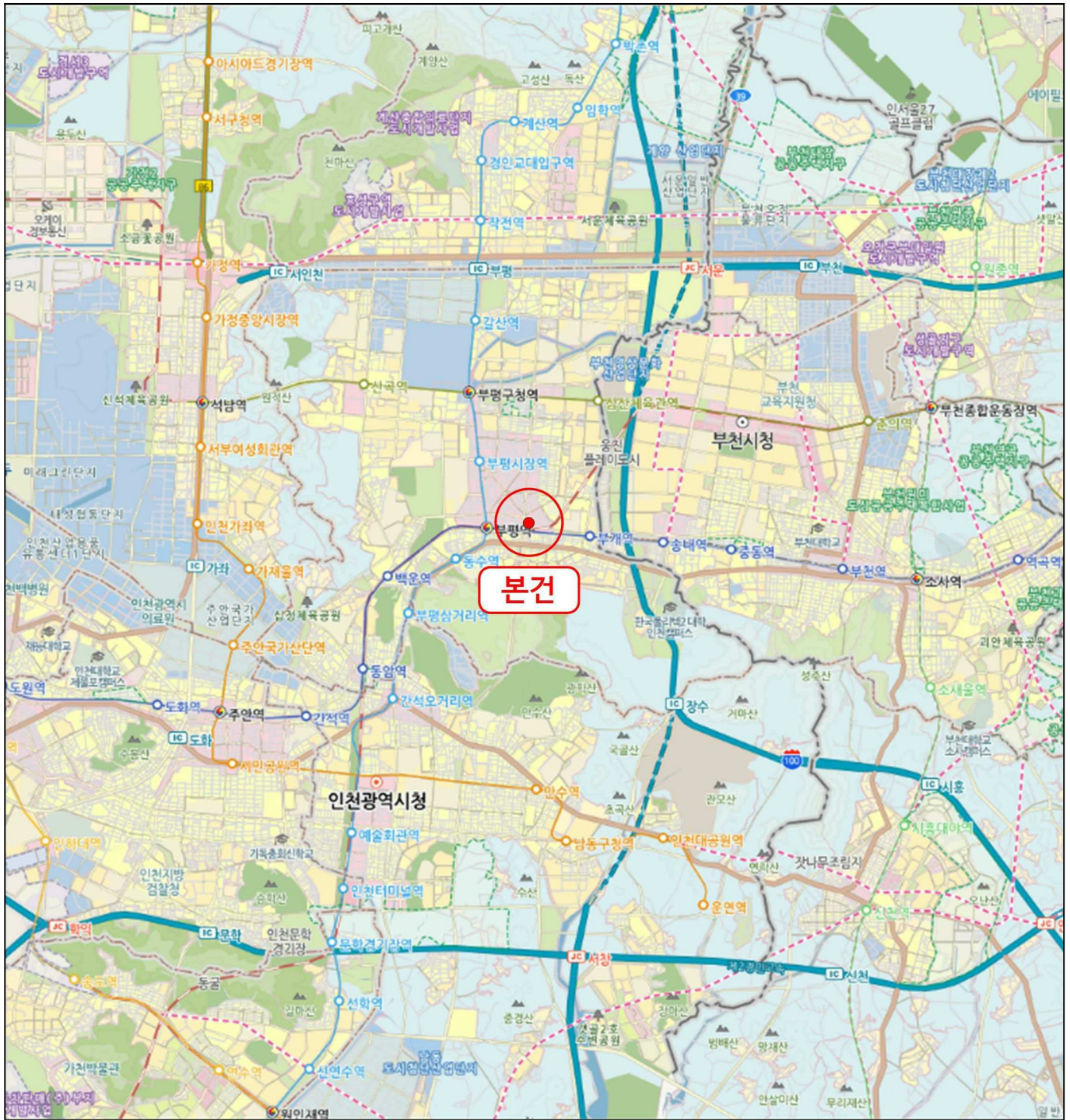

상세위치도



소재지 인천광역시 부평구 부평동 505-1 로데레뷰 5층 506호

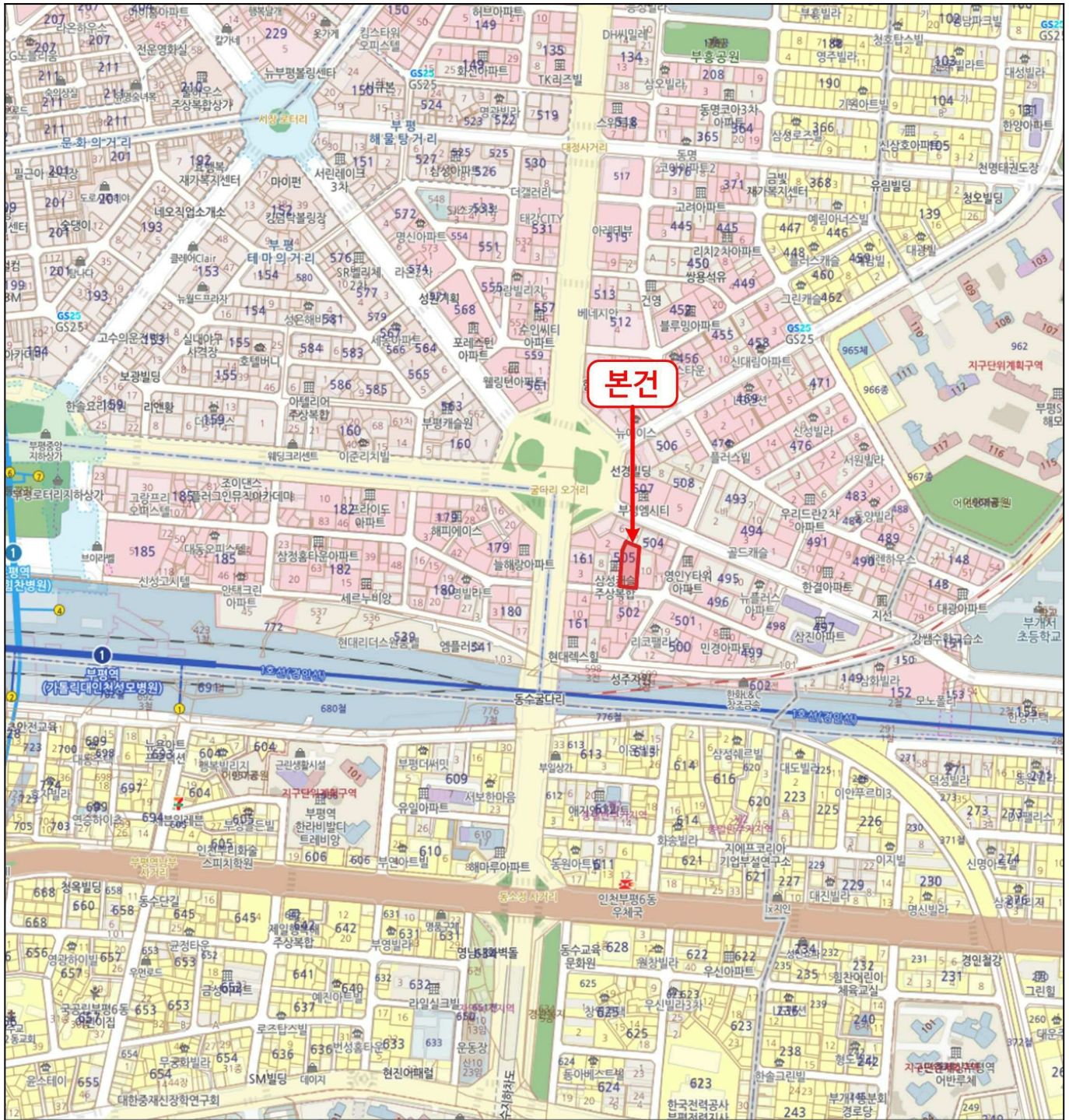

건물개황도

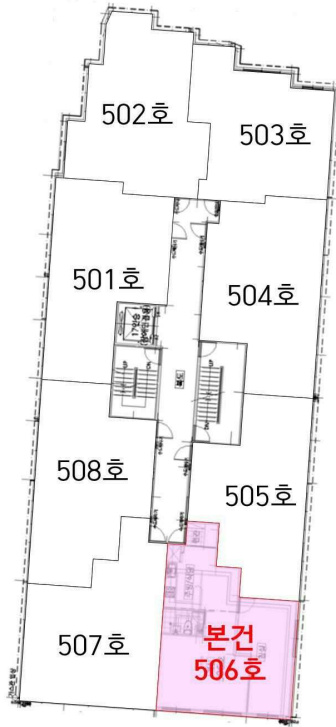
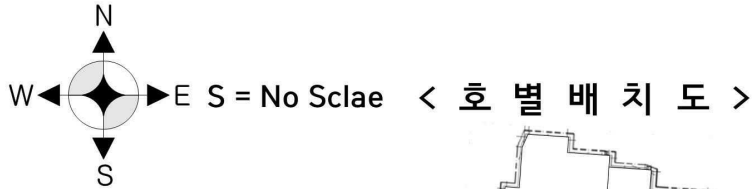

< 내부 구조도 >

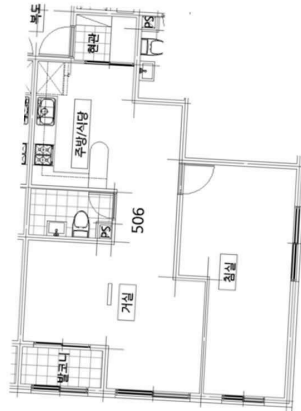

본건 : 인천광역시 부평구 부평동 505-1 로템레뷰 5층 506호



[]



[]



[1]

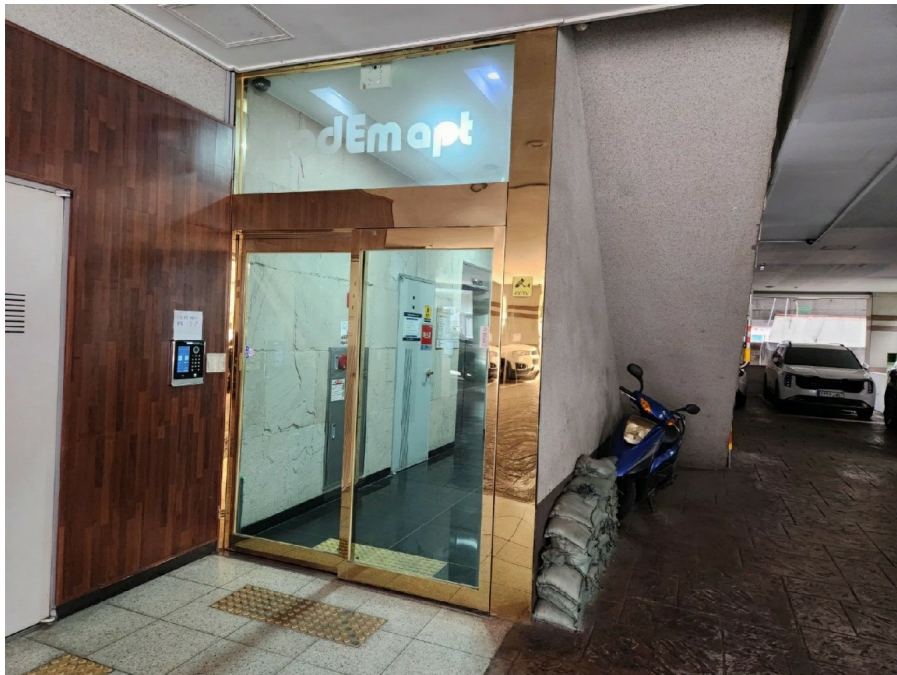

[1]



[5]

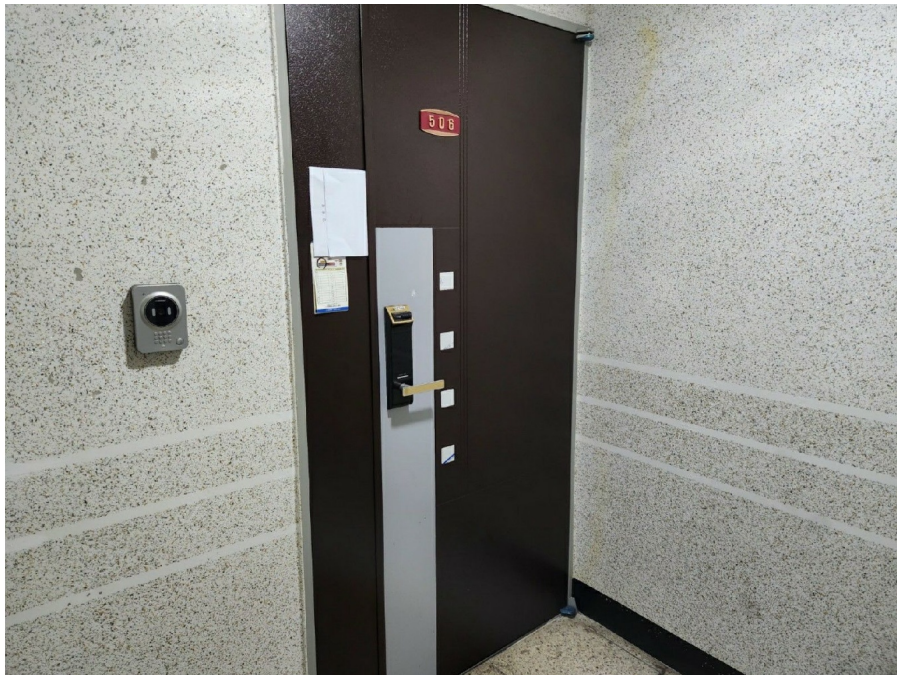

[]