

감정평가서

APPRAISAL REPORT

건명: 박연숙 소유물건(2024타경565584)

의뢰인: 인천지방법원 사법보좌관 이민호

감정평가서번호: m5-247102205

이 감정평가서는 감정평가 의뢰목적 외의 목적에 사용하거나 타인(의뢰인 또는 제출처가 아닌 자)이 사용할 수 없을 뿐 아니라 복사, 개작(改作), 전재(轉載)할 수 없으며 이로 인한 결과에 대하여 감정평가법인등은 책임을 지지 않습니다.

(주)명문감정평가법인 경인지사

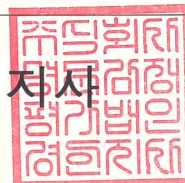

(구분건물)감정평가표

이 감정평가서는 감정평가에 관한 법규를 준수하고 감정평가이론에 따라 성실하고 공정하게 작성하였기에 서명날인합니다.

감정평가사
안동준

(주)명문감정평가법인 경인지사장 김응섭

(서명또는인)

감정평가액	일억팔천만원정 (₩180,000,000.-)		
의뢰인	인천지방법원 사법보좌관 이민호	감정평가목적	법원경매
채무자	-	제출처	인천지방법원 경매17계
소유자 (대상업체명)	박연숙 (2024타경565584)	기준가치	시장가치
		감정평가조건	-
목록표시근거	귀제시목록	기준시점	조사기간
		2024.10.31	2024.10.31
			작성일
			2024.11.06

감정평가내용	공부(公簿)(의뢰)		사정		감정평가액	
	종류	면적(㎡) 또는 수량	종류	면적(㎡) 또는 수량	단가	금액
	구분건물	1개호	구분건물	1개호	-	180,000,000
	이	하	여	백		
합계					₩180,000,000	

본인은 이 감정평가서에 제시된 자료를 기준으로 성실하고 공정하게 심사한 결과 이 감정평가 내용이 타당하다고 인정하므로 이에 서명날인합니다.

심사자 : 감정평가사

감정평가액의 산출근거 및 결정의견

I. 감정평가 개요

1. 감정평가목적

본건은 인천광역시 미추홀구 송의동 소재 "인천남중학교" 북측 인근에 위치하는 투민힐스 빌 제12층 제1203호에 대한 인천지방법원의 경매 목적을 위한 감정평가임.

2. 기준가치 및 감정평가조건

본건은 「감정평가에 관한 규칙」 제2조 제1호, 제5조 제1항의 “시장가치”를 기준으로 감정평가액을 결정하였으며, 별도의 감정평가조건은 없음.

3. 감정평가방법

본건은 구분건물로서 「감정평가에 관한 규칙」 제7조 제2항, 제16조에 따라 구분소유권의 대상이 되는 건물부분과 그 대지사용권을 일체로 한 거래사례비교법으로 시산가액을 산정하되, 「감정평가에 관한 규칙」 제12조 제2항에 의거 대상물건의 특성(주거용 구분건물)상 다른 감정평가방법을 적용하는 것이 곤란하므로 인근 유사부동산의 가격수준, 평가전례 등 참고가격 자료를 통해 시산가액의 합리성을 검토하여 감정평가액을 결정함.

4. 기준시점

본건의 물리적 현황 및 시장분석 등을 위한 실지조사는 2024.10.31.에 실시하였으며, 「감정평가에 관한 규칙」 제9조 제2항에 따라 대상물건의 가격조사 완료일자인 2024.10.31.을 기준시점으로 함.

감정평가액의 산출근거 및 결정의견

5. 그 밖의 사항

- (1) 본건 현장조사시 이해관계인의 부재로 내부구조 및 이용상황은 집합건축물대장 건축물 현황도면을 참고하여 외부관찰에 의하여 작성하였고 설비 등은 기본사양으로 작성하였으므로 실제 이용상황과 다소 상이할 수 있으니 경매 진행 및 입찰시 유의하시기 바람.
- (2) 본건 구분소유건물은 「집합건물의 소유 및 관리에 관한 법률」의 규정에 따라 구분건물과 대지사용권이 일체로 분양 및 거래가 되므로 토지와 건물의 구분감정평가는 곤란하나, 귀 요청에 따라 대상부동산의 가격을 한국부동산원에서 발행한 토지·건물 배분비율표에 의거 토지가격과 건물가격으로 배분하여 감정평가명세표에 기재하였으니 경매진행시 참고하시기 바람.
- (3) 대상물건의 위치확인은 집합건축물대장상 등록된 건축물현황도면 및 현황 점유부분 등에 의거하여 확인하였음.

감정평가액의 산출근거 및 결정의견

II. 거래사례비교법에 의한 시산가액

1. 감정평가방법의 적용

대상물건과 가치형성요인이 같거나 비슷한 물건의 거래사례와 비교하여 대상물건의 현황에 맞게 사정보정, 시점수정, 가치형성요인 비교 등의 과정을 거쳐 대상물건의 가액을 산정하는 거래사례비교법을 적용하였음.

2. 대상물건 개요

소재지	인천광역시 미추홀구 송의동 75-5외 1필지 [도로명주소] 인천광역시 미추홀구 경인로 98			
건물명, 층, 호수	투민힐스빌 제12층 제1203호			
용도	업무시설(오피스텔)	사용승인일	2018.08.10	
면적	전유면적(㎡)	공용면적(㎡)	분양면적(㎡)	대지권면적(㎡)
	61.1151	26.2638	87.3789	7.9738

※ 공용면적은 집합건축물대장상 '주' 부분의 면적임.

감정평가액의 산출근거 및 결정의견

3. 거래사례의 선정

(1) 인근 유사부동산의 거래사례

기호	소재지	건물명	층/호수	전유면적 (㎡)	대지권 (㎡)	거래금액(원)	거래시점	비고
						단가(원/㎡)	사용승인일	
1.	송의동 ○○○	투민힐스빌	제15층 / ○○○○	60.9381	7.9507	183,000,000	2024.05.20	-
						@3,003,047	2018.08.10	
2.	송의동 ○○○	투민힐스빌	제6층 /○○○	60.5376	7.8984	180,000,000	2024.04.16	-
						@2,973,359	2018.08.10	

※거래단가 = 거래금액/전유면적

(자료출처: 등기사항전부증명서)

(2) 비교사례의 선정

상기 거래사례는 대상물건과 유사한 건물의 거래사례로서 대상물건과 물적 유사성이 높으며 같은 동의 거래사인 <사례#1>을 비교사례로 선정함.

4. 사정보정

본 비교사례는 실거래 신고된 사례로 인근지역의 유사부동산의 가격수준을 감안할 때 정상적인 거래사례로 보임.(1.000)

5. 시점수정치의 결정

(1) 본건은 오피스텔로서 한국부동산원이 조사 발표하는 전국주택가격동향조사의 유형별 매매 가격지수 중 “인천광역시 오피스텔 매매가격지수”를 활용하여 시점수정치를 산정함.

감정평가액의 산출근거 및 결정의견

(2) 시점수정치 산정

구 분	가격지수
거래사례 < 1 >의 거래시점 가격지수(24.04)	99.29
대상물건의 기준시점 가격지수(24.09)	98.26
시점수정치 : 기준시점 지수 / 거래시점 지수	$98.26/99.29 \approx 0.98963$

※거래시점 : 2024.05.20, 2024년04월 지수를 적용 함.

※기준시점 : 2024.10.31, 2024년09월 지수를 적용 함.

6. 가치형성요인비교

(1) 가치형성요인 비교항목

요인구분	세부항목
단지외부요인	대중교통의 편의성, 교육시설 등의 배치, 도심지 및 상업, 업무시설과의 접근성, 차량이용의 편리성, 공공시설 및 편익시설과의 배치, 자연환경(조망, 풍치, 경관 등) 등
단지내부요인	시공업체의 브랜드, 단지내 총세대수 및 최고층수, 건물의 구조 및 마감상태, 경과연수에 따른 노후도, 단지내 면적구성(대형, 중형, 소형), 단지내 통로구조(복도식/계단식) 등
호별 요인	층별 효용, 향별 효용, 위치별 효용(동별 및 라인별), 전유부분의 면적 및 대지사용권의 크기, 내부 평면방식(베이), 간선도로 및 철도 등에 의한 소음 등
기타 요인	기타 가치에 영향을 미치는 요인

감정평가액의 산출근거 및 결정의견

(2) 가치형성요인 비교치 결정(대상 / 거래사례 < 1 >)

구분		격차율		비고
조건	세항목	사례	대상	
단지 외부요인	대중교통의 편의성	1.00	1.00	유사함.
	교육시설 등의 배치			
	도심지 및 상업, 업무시설과의 접근성			
	차량이용의 편리성			
	공공시설 및 편익시설과의 배치			
	자연환경(조망, 풍치, 경관 등) 등			
단지 내부요인	시공업체의 브랜드	1.00	1.00	유사함.
	단지내 총세대수 및 최고층수			
	건물의 구조 및 마감상태			
	경과연수에 따른 노후도			
	단지내 면적구성(대형, 중형, 소형)			
	단지내 통로구조(복도식/계단식) 등			
호별 요인	층별·향별·위치별 효용(동별 및 라인별)	1.00	0.99	본건은 거래사례대비 향별 효용등이 열세함.
	전유부분의 면적 및 대지사용권의 크기			
	내부 평면방식(베이)			
	간선도로 및 철도 등에 의한 소음 등			
기타 요인	기타 가치에 영향을 미치는 요인	1.00	1.00	유사함.
비교치 누계		0.990		-

감정평가액의 산출근거 및 결정의견

7. 거래사례비교법에 의한 시산가액(비준가액)

거래사례단가 (원/㎡)	사정 보정	시점 수정	가치형성 요인비교	산출단가 (원/㎡)	면적 (㎡)	산출가액 (원)	비준가액 (원)
3,003,047	1.000	0.98963	0.990	2,942,186	61.1151	179,811,992	180,000,000

※ 비준가격은 넷째자리에서 반올림하여 유효숫자 셋째자리까지 표시함.

감정평가액의 산출근거 및 결정의견

III. 참고가격 자료

1. 인근지역 유사부동산의 가격수준

가격수준	적정시세 170,000,000원 ~ 200,000,000원 내외 수준 [전용면적당 @2,800,000원/㎡ ~ @3,300,000원/㎡ 내외 수준]
------	---

2. 인근 평가전례

[출처: KAPA HUB]

기호	소재지	건물명	층/호수	전유면적 (㎡)	대지권 (㎡)	감정평가액(원)		평가 목적	기준시점	
						단가(원/㎡)			사용승인일	
ㄱ	송의동 ○○○	투민힐스빌	제10층/ /○○○	60.67	7.92	185,000,000	경매	2024.02.29	2018.08.10	
						@3,049,283				
ㄴ	송의동 ○○○	투민힐스빌	제17층/ ○○○○	69.25	9.04	211,000,000	경매	2024.02.29	2018.08.10	
						@3,046,931				

3. 최근 1년간 낙찰가율 통계분석

[출처: 태인경매정보]

구분 용도	인천광역시			미추홀구		
	낙찰건수	낙찰율(%)	평균낙찰가율(%)	낙찰건수	낙찰율(%)	평균낙찰가율(%)
오피스텔	811	22.63	67.45	369	26.53	64.38

감정평가액의 산출근거 및 결정의견

IV. 감정평가액 결정의견

1. 결정의견

상기의 참고가격 자료(유사부동산 가격수준, 평가전례 등)에 의하여 거래사례비교법에 의한 시산가액의 합리성이 인정되므로 비준가격을 기준으로 하여 대상부동산의 감정평가액을 다음과 같이 결정함.

2. 감정평가액 :

180,000,000원

소재지	건물명	층 / 호수	전유면적 (㎡)	대지권 (㎡)	감정평가액 (원)
송의동 75-5	투민힐스빌	제12층 제1203호	61.1151	7.9738	180,000,000

구분건물 감정평가명세표

일련 번호	소재지	지 번	지 목 및 용 도	용도지역 및 구 조	면 적 (㎡)		감정평가액	비 고
					공 부	사 정		
	인천광역시 미추홀구 송의동 [도로명주소] 인천광역시 미추홀구 경인로 98	75-5 42-81 투민 힐스빌	공동주택	철근콘크리트구조 평슬래브지붕 20층				
				지2층	1247.52			
				지1층	1201.51			
				1층	233.68			
				2층	927.305			
				3층	927.305			
				4층	888.225			
				5층	888.225			
				6층	888.225			
				7층	888.225			
				8층	888.225			
				9층	888.225			
				10층	888.225			
				11층	888.225			
				12층	888.225			
				13층	888.225			
				14층	888.225			
				15층	888.225			
				16층	888.225			

구분건물 감정평가명세표

일련 번호	소재지	지 번	지 목 및 용 도	용도지역 및 구 조	면 적 (㎡)		감정평가액	비 고
					공 부	사 정		
1	인천광역시 미추홀구 송의동	75-5	대	17층	888.225			
				18층	888.225			
				19층	888.225			
				20층	888.225			
				옥탑2층	73.5			
				옥탑1층	34.02			
				일반상업지역 제2종일반주거지역	1,510			
2	등 소	42-81	대	일반상업지역 제2종일반주거지역	291		비준가액 (공용부분 포함)	
가			(내) 철근콘크리트구조 제12층 제1203호	61.1151	61.1151	180,000,000		
				7.9738				
				1,801x----- 1,801	7.9738			
합 계				이 하	여 백	₩180,000,000.-		

구분건물 감정평가요항표

- | | | | |
|-------------------|-------------------|------------------------|----------|
| (1) 위치 및 주위환경 | (2) 교통상황 | (3) 건물의 구조 | (4) 이용상태 |
| (5) 설비내역 | (6) 토지의 형상 및 이용상태 | (7) 인접 도로상태 등 | |
| (8) 토지이용계획 및 제한상태 | (9) 공부와의 차이 | (10) 기타참고사항(임대관계 및 기타) | |

(1) 위치 및 주위환경

본건은 인천광역시 미추홀구 송의동 소재 "인천남중학교" 북측 인근에 위치하며, 주위는 단독주택 및 다세대주택, 근린생활시설 등이 소재하여 제반 주위환경은 보통임.

(2) 교통상황

본건까지 차량접근이 가능하며, 인근에 버스정류장이 소재하여 대중교통사정은 보통임.

(3) 건물의 구조

철근콘크리트구조 평슬래브지붕 제20층 건물 내 제12층 제1203호로서,
외벽 : 몰탈 위 페인트 마감 등,
내벽 : 벽지 및 일부 타일 마감 등,
창호 : 새시 창호 등임.

(4) 이용상태

오피스텔로 이용중임.

(5) 설비내역

급·배수설비 및 위생설비, 가스설비, 난방설비, 승강기 설비 등이 되어있음.

(6) 토지의 형상 및 이용상태

인접필지대지 등고평탄한 사다리형 토지로서, 공동주택 건부지로 이용중임.

구분건물 감정평가요항표

- | | | | |
|-------------------|-------------------|------------------------|----------|
| (1) 위치 및 주위환경 | (2) 교통상황 | (3) 건물의 구조 | (4) 이용상태 |
| (5) 설비내역 | (6) 토지의 형상 및 이용상태 | (7) 인접 도로상태 등 | |
| (8) 토지이용계획 및 제한상태 | (9) 공부와의 차이 | (10) 기타참고사항(임대관계 및 기타) | |

(7) 인접 도로상태등

북측으로 노폭 약 35m내외 및 동측으로 노폭 약 6m내외 포장도로와 각각 접함.

(8) 토지이용계획 및 제한상태

기호1: 일반상업지역(2022-06-13), 제2종일반주거지역, 방화지구, 시가지경관지구(2023-12-18), 가축사육제한구역(인천광역시 미추홀구 가축사육제한에 관한 조례[2018. 7. 1.])<가축분뇨의 관리 및 이용에 관한 법률>, 상대보호구역<교육환경 보호에 관한 법률>, 과밀억제권역<수도권정비계획법>

기호2: 일반상업지역(2022-06-13), 제2종일반주거지역, 방화지구, 가축사육제한구역(인천광역시 미추홀구 가축사육제한에 관한 조례[2018. 7. 1.])<가축분뇨의 관리 및 이용에 관한 법률>, 상대보호구역<교육환경 보호에 관한 법률>, 과밀억제권역<수도권정비계획법>임.

(9) 공부와의 차이

없음.

(10) 기타참고사항(임대관계 및 기타)

임대관계 미상임.

광역위치도



소재지

인천광역시 미추홀구 송의동 75-5 투민힐스빌 12층 1203호

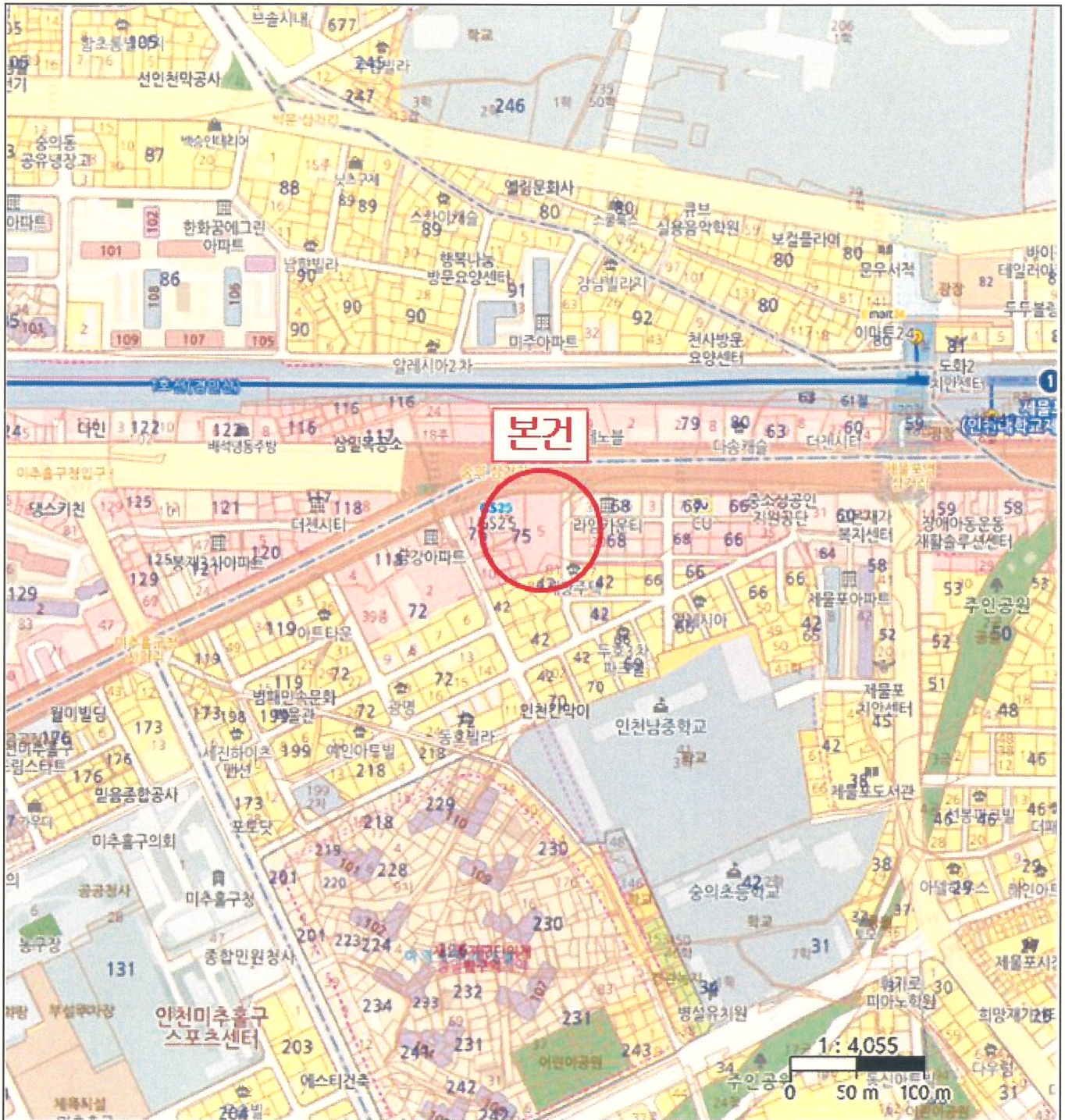

위치도



소재지	인천광역시 미추홀구 송의동 75-5 투민힐스빌 12층 1203호
-----	-------------------------------------

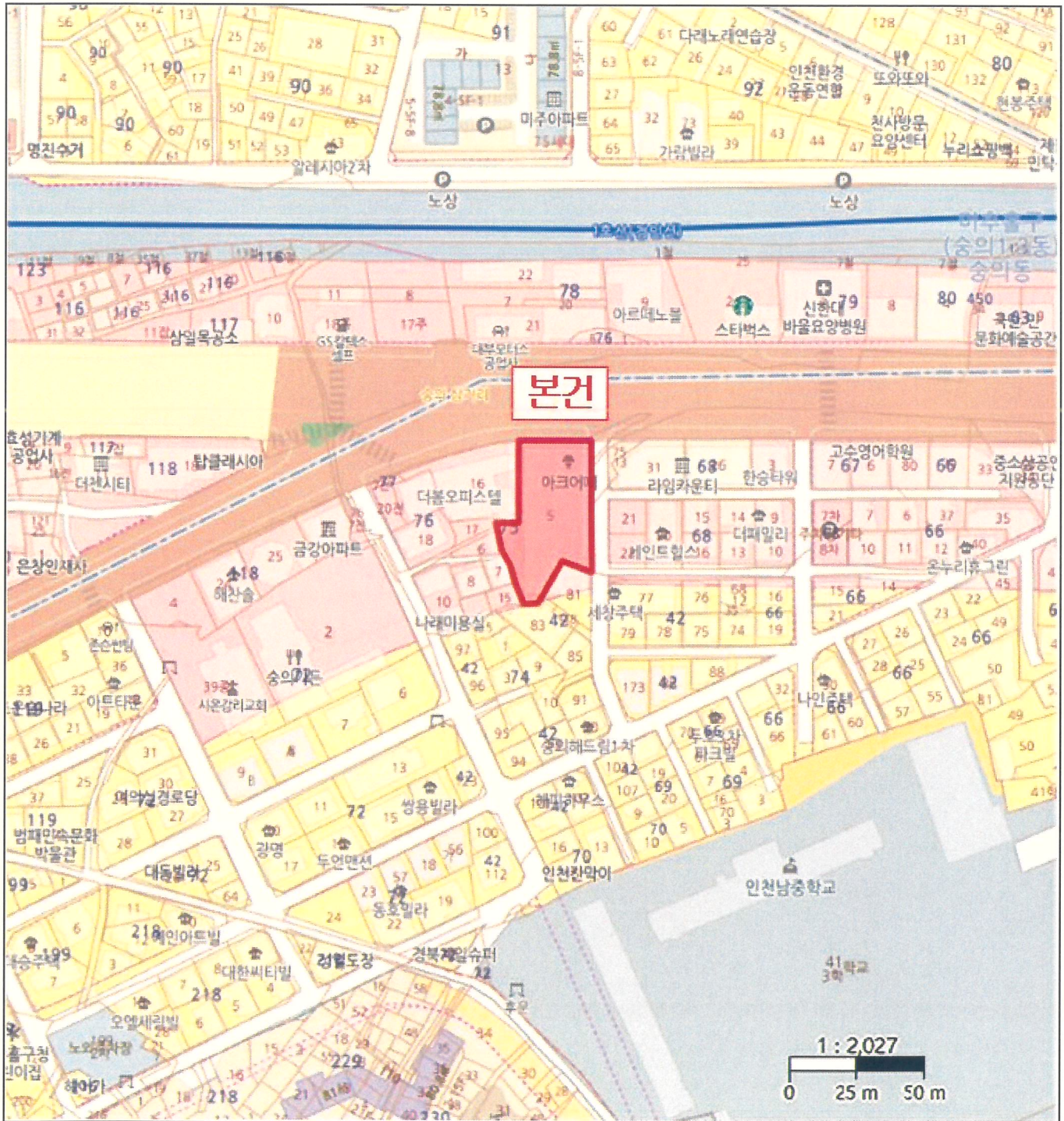

내부구조도



소재지	인천광역시 미추홀구 송의동 75-5 투민힐스빌 12층 1203호
-----	-------------------------------------

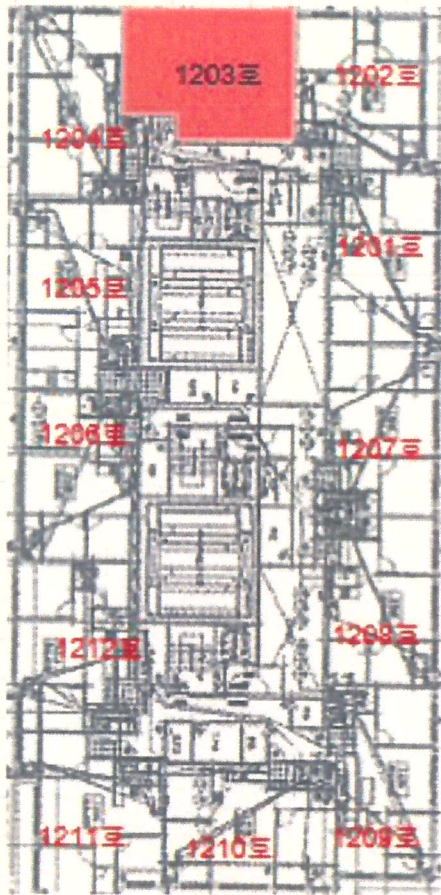

< 호별배치도 >

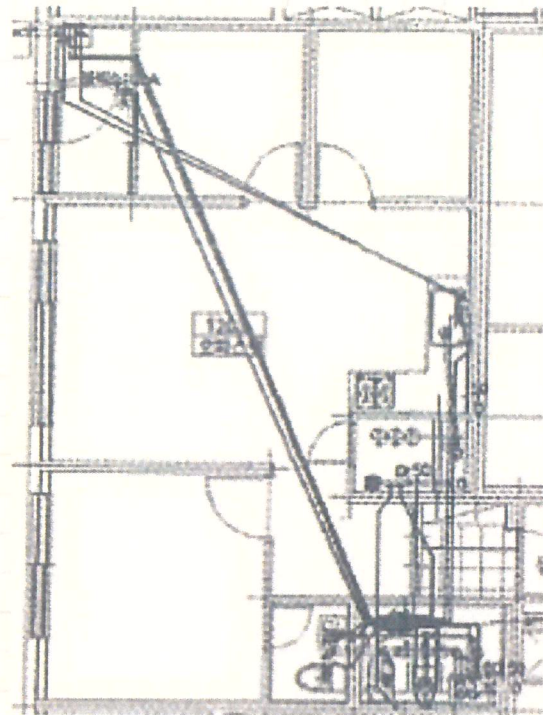

< 내부구조도 >

사 진 용 지



<본건 전경>



<본건 인접도로>

사 진 용 지

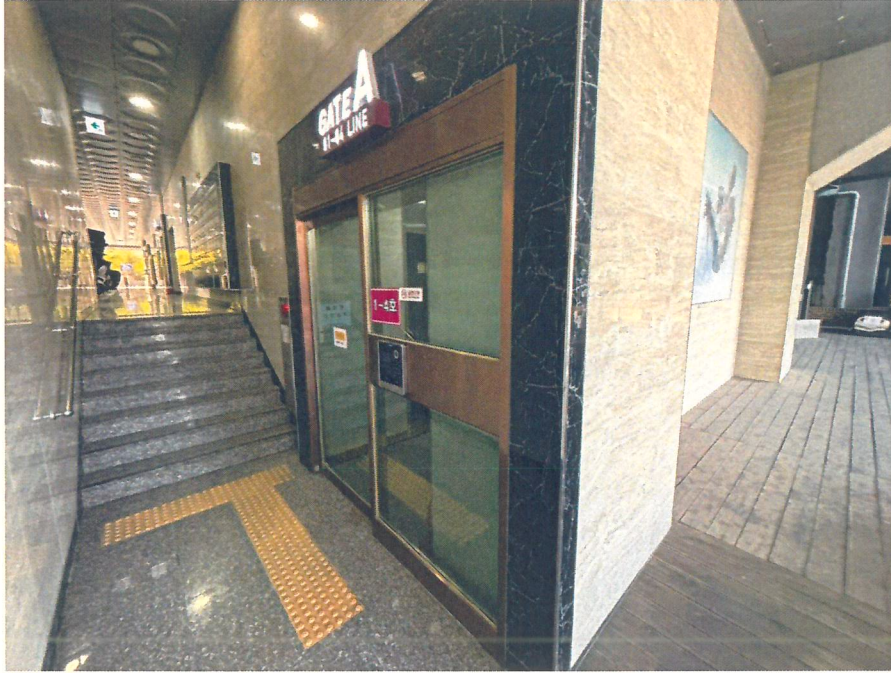

<본건 현관>