

감정평가서

Appraisal Report

건 명 : 박연숙 소유물건(2025타경509272)

의뢰인 : 인천지방법원 사법보좌관 김선형

감정서번호 : m5-257052901



이 감정평가서는 감정평가 의뢰목적 외의 목적에 사용하거나
타인(의뢰인 제출처가 아닌 자)이
사용할 수 없을 뿐 아니라 복사, 개작(改作), 전재(轉載)할 수
없으며 이로 인한 결과에 대하여
감정평가법인등은 책임을 지지 않습니다.

(주)명문감정평가법인 경인지사

TEL. 032-267-1369 FAX. 032-267-1361



(구분건물) 감정평가표

본인은 감정평가에 관한 법규를 준수하고 감정평가이론에 따라 성실하고 공정하게 이 감정평가서를 작성하였기에 서명날인합니다.

(주)명문감정평가법인 경인지사

지사장 김응섭



감정평가사

안동준

김동준 (인)

감정평가액	이역사천구백만원정 (₩249,000,000.-)					
의뢰인	인천지방법원 사법보좌관 김선형	감정평가 목적	경매			
제출처	인천지방법원 경매13계	기준가치	시장가치			
소유자 (대상업체명)	박연숙 (2025타경509272)	감정평가조건	-			
물건목록 표시근거	귀제시목록	기준시점	조사기간	작성일		
기타 참고사항		2025. 06. 02	2025. 05. 29 ~ 2025. 06. 02	2025. 06. 04		
평 가 내 용	공부(公簿)(의뢰)		사정		감정평가액	
	종별	면적 또는 수량(m ²)	종별	면적 또는 수량(m ²)	단가	금액
	구분건물	1세대	구분건물	1세대	-	249,000,000
		이	하	여	백	
	합계					₩249,000,000.-

심사확인

본인은 이 감정평가서에 제시된 자료를 기준으로 성실하고 공정하게 심사한 결과 이 감정평가 내용이 타당하다고 인정하므로 이에 서명날인합니다.

심사자
감정평가사

김서진



감정평가액의 산출근거 및 결정 의견 I

I. 감정평가의 목적

본건은 인천광역시 계양구 작전동 소재 '인천작동초등학교' 남동측 인근에 위치하는 '어반스카이' 제3동 제 1402호에 대한 인천지방법원의 경매 진행을 위한 감정평가 건임.

II. 감정평가의 기준 및 감정평가조건

1. 감정평가의 기준 및 기준가치

본건은 「감정평가 및 감정평가사에 관한 법률」, 「감정평가에 관한 규칙」, 「감정평가 실무기준」 등 제반 관련 법규에서 규정하는 평가방법 및 감정평가 일반이론에 의거하여 평가하였으며, 기준가치는 「감정평가에 관한 규칙」 제5조 제1항에 따라 시장가치를 기준으로 감정평가액을 결정하였음.

2. 기준시점

본건 감정평가의 기준시점은 가격조사 완료일인 2025년 6월 2일임.

3. 실지조사 실시기간

본건의 물리적 현황 및 시장분석 등을 위한 실지조사는 2025년 5월 29일 ~ 2025년 6월 2일에 실시하였음.

4. 감정평가의 조건

.

감정평가액의 산출근거 및 결정 의견 I

III. 기타 참고사항

1. 물적 동일성 여부 및 공부와의 차이

공부와 현황이 일치하여 물적 동일성이 인정됨.

2. 임대사항의 확인

미상임.

3. 기타 참고사항

- ① 본건 구분건물은 「집합건물의 소유 및 관리에 관한 법률」 등에 따라 등기사항전부증명서 상 구분 등기되어 있고 구조 및 이용상의 독립성이 있으므로 구분소유권의 목적으로 할 수 있는 구분소유 건물임.
- ② 본건은 등기사항전부증명서상 '건물' 및 '토지'로 등재되어 있고 '건물'은 각 호별 구분소유로, 토지는 공유지분 소유 형태로서, 구분소유권은 「집합건물의 소유 및 관리에 관한 법률」 제20조에 의거 구분건물과 대지사용권이 일체성을 가지며, 통상적으로 구분건물과 토지의 소유권·대지권이 일반적으로 일괄 거래가 이루어지는 바, 본 평가에서는 건물과 토지의 소유권·대지권을 일체로 한 거래 사례비교법으로 평가하였음.
- ③ 본건의 위치는 집합건축물대장상 건축물현황도 및 현황 표기 등에 의거 확인하였음.
- ④ 본건 구분건물은 「집합건물의 소유 및 관리에 관한 법률」에 따라 구분건물과 대지사용권이 일체로 분양 및 거래가 되므로 토지와 건물의 구분감정평가는 곤란하나, 귀 요청에 의하여 대상부동산의 가격을 한국부동산원에서 발행한 토지·건물 배분비율표에 의거하여 토지가격과 건물가격으로 배분하여 감정평가명세표에 기재하였으니 경매진행시 참고하시기 바람.
- ⑤ 본건은 이해관계인의 폐문 및 부재로 인하여 내부확인을 하지 못하였으며, 대상물건의 내부구조 및 이용상황은 건축물현황도 및 육안에 의한 외부관찰 등을 기준으로 작성하였으며 실제 내부구조 및 이용상황과 상이할 수 있으므로 경매진행시 재확인하시기 바람.

감정평가액의 산출근거 및 결정 의견 II

I. 감정평가 대상물건의 개요

1. 대상물건이 소재하는 건물의 개요

소재지·건물명	인천광역시 계양구 작전동 679-10외 어반스카이 제3동 제1402호		
도로명주소	인천광역시 계양구 까치말로6번길 28		
	주용도	업무시설 52개호	
	주구조	철근콘크리트구조	
	사용승인	2019.09.04	
	건물규모	층수	지상14층
		연면적	4,259.89 m ²
	비고	-	

2. 각 호별 상세 개요

일련 번호	동/ 층/호수	용도	건물면적(m ²)			대지권 (m ²)	비고 (전용률 (%))
			전유	공용	분양		
(1)	3동/ 14/1402	오피스텔	69.26	42.2038	111.4638	17.8464	62.14
합계 (1개호)			69.26	42.2038	111.4638	17.8464	-

※ 분양면적은 전유면적과 공용면적의 합계면적으로, 시장의 통상적인 분양면적과 상이할 수 있음.(이하 동일)

감정평가액의 산출근거 및 결정 의견 II

II. 감정평가방법의 적용

1. 감정평가방법

부동산(구분건물)의 감정평가는 객관적이고 합리적인 시장가치의 도출을 위하여 일반적으로 다음과 같은 감정평가방법을 적용함.

- 구분소유권의 대상이 되는 건물부분과 그 대지사용권의 가치를 일체로 하여 유사사례를 대상부동산의 현황에 맞게 보정·비교하여 구분소유권의 가액을 구하는 "거래사례비교법"
- 1동 전체의 가액을 토지는 공시지가기준법 등으로, 건물은 원가법으로 구한 후 대상구분 소유권에 배분하는 "원가법"
- 수익성부동산의 구분소유권 감정평가지 대상의 장래 기대되는 수익을 파악하고 이를 적정한 이율로 환원 또는 할인하여 대상부동산의 현재가치를 구하는 "수익환원법"

2. 감정평가방법의 적용

본건 부동산(구분건물)은 「감정평가에 관한 규칙」 제12조, 제16조에 의거 인근 유사 부동산의 일반적인 거래시세와 입지조건, 부근상황 및 건물의 구조, 용재, 시공상태, 설비상태, 층별·향별·위치별 효용성 등의 제반 가치형성요인을 종합 참작하여 건물과 토지의 소유권·대지권을 일체로 한 거래사례비교법을 적용하였음.

「감정평가에 관한 규칙」 제16조에 따라 구분소유권의 대상이 되는 건물부분과 그 소유권대지권을 일체로 한 거래사례비교법으로 평가하였으며, 「감정평가에 관한 규칙」 제12조 제2항 단서에 따라 대상물건의 특성 등으로 인해 거래사례비교법 이외의 다른 평가방법을 적용하는 것이 곤란하여 이를 생략하고, 인근 유사부동산의 가격수준, 평가사례 등 참고가격자료를 활용하여 감정평가액의 합리성을 검토하였음.

감정평가액의 산출근거 및 결정 의견 II

III. 감정평가액 산출과정

1. 거래사례비교법

대상물건과 가치형성요인이 같거나 비슷한 물건의 거래사례와 비교하여 대상물건의 현황에 맞게 사정보정, 시점수정, 가치형성요인 비교 등의 과정을 거쳐 대상물건의 가액을 산정함.

$$\text{감정평가액} = \text{거래사례가격} \times \text{사정보정치} \times \text{시점수정치} \times \text{가치형성요인비교치}$$

2. 감정평가시 고려사항

-

3. 거래사례비교법에 의한 시산가액 산정

(1) 인근 유사 부동산의 거래사례

일련 번호	소재지	동/ 층/호	용도	면적(m ²)		거래가액(원) (원/전유m ²)	거래시점 (사용승인)	비고
				전유	분양			
#1	작전동 634-9	6/○○○	오피스텔	84.96	116.701	323,000,000 (@3,800,000)	2022.08.19 (2019.08.01)	-
#2	작전동 658-1	2/○○○	업무시설 (오피스텔)	84.45	106.886	339,000,000 (@4,010,000)	2022.08.19 (2020.02.12)	-

(출처: 등기사항전부증명서 등)

감정평가액의 산출근거 및 결정 의견 II

(2) 비교거래사례의 선정

본건과 동일·유사한 집합건축물 내의 거래사례로서 비교가능성이 높은 사례를 아래와 같이 선정함.

< 사례 #1 > : 일련번호 (1)

(3) 사정보정

의견	사정보정치
매도자와 매수자 사이의 정상적인 거래사례로 보임.	1.000

(4) 시점수정

(가) 적용기준

■ 비교 거래사례#1

한국부동산원이 발표하는 유형별 매매가격지수 중 본건과 물적 특성 및 지리적 비교가능성이 있다고 판단되는 매매가격지수(아래 표 참조)를 활용하여 시점수정치를 산정함.

시군구	상승률 (시점수정치)	산출근거			
		거래시점 / 기준시점		2022.08.19/ 2025.06.02	
인천 오피스텔	-8.896% (0.91104)	매매가격 지수	사례거래 당시 지수	2022.07	105.66
			기준시점 당시 지수	2025.04	96.26
		산식		$1 + (96.26 - 105.66) / 105.66$ ≈ 0.91104	

※ 거래시점과 기준시점의 각 직전 달의 매매가격지수를 비교하여 산정하되, 해당월 지수가 미발표시 가장 최근 발표된 지수를 연장 적용함.

감정평가액의 산출근거 및 결정 의견 II

(5) 가치형성요인 비교

■ 주거용[일련번호 (1)] / 비교사례 #1]

조 건	세부항목(주거용)	격차율	비고
단지 외부요인	대중교통의 편의성, 교육시설 등의 배치, 도심지 및 상업, 업무시설과의 접근성, 차량이용의 편리성, 공공시설 및 편의시설과의 배치, 자연환경(조망, 풍치, 경관 등) 등	1.00	본건과 사례가 대체로 대등함.
단지 내부요인	시공업체의 브랜드, 단지내 총세대수 및 최고층수, 건물의 구조 및 마감상태, 경과연수에 따른 노후도, 단지내 면적구성(대형, 중형, 소형), 단지내 통로구조(복도식/계단식) 등	1.00	본건과 사례가 대체로 대등함.
호별요인	층별 효용, 향별 효용, 위치별 효용(동별 및 라인별), 전유부분의 면적 및 대지사용권의 크기, 내부평면방식(베이), 간선도로 및 철도 등에 의한 소음 등	1.04	본건은 사례대비 층별 효용 우세하나 향별 효용 열세로 전반적으로 우세함.
기타요인	기타 가치에 영향을 미치는 요인	1.00	감정평가목적 및 부동산 경기상황 등을 고려함.
가치형성요인 비교치 (누계)		1.040	-

(6) 거래사례비교법에 의한 시산가액 결정

본 건			거래사례비교법에 따른 시산가액(단가) 산정						산정가액 (원)	시산가액 (원)
일련 번호	동/층 호수	전유 (사정) 면적(m ²)	거래사례		사정 보정	시점 수정	가치 형성 요인	산정단가 (원/전유m ²)		
			일련 번호	단가 (원/전유m ²)						
(1)	3/14/ 1402	69.26	#1	3,800,000	1.000	0.91104	1.040	3,600,000	249,336,000	249,000,000
합계		69.26	-	-	-	-	-	-	-	249,000,000

※ 시산가액은 백만원단위까지 표시하고 그 이하에서 반올림하였음.

감정평가액의 산출근거 및 결정 의견 II

IV. 참고가격자료

1. 유사 부동산의 가격수준

구 분	주위환경	도로조건	거래수준(원/전유㎡)	기타
오피스텔	일반 주택지대	중로변	3,500,000-4,000,000	준공업

본건 지역의 거래수준은 보합세를 보이는 것으로 조사됨.

2. 본건 평가사례

본건의 최근 3년 이내의 평가사례는 포착되지 아니함.

3. 인근 평가사례

일련 번호	소재지 동/층/호	용도	면적(㎡)		감정평가액(원) (원/전유㎡)	기준시점 (사용승인)	평가 목적
			전유	분양			
(1)	작전동 679-10외 3/3/○○○	오피스텔	68.85	111.4007	255,000,000	2024.11.19 (2019.09.04)	법원경매
					(@3,700,000)		
(2)	작전동679-10외 3/10/○○○	오피스텔	64.71	105.0588	232,000,000	2024.03.19 (2019.09.04)	법원경매
					(@3,590,000)		

※ 분양면적은 전유면적과 공용면적의 합계임.

(출처: 한국감정평가사협회)

감정평가액의 산출근거 및 결정 의견 II

4. 경매동향

용도별	인천 시군구전체 2024년 05월 ~ 2025년 04월					
구 분	낙찰가			낙찰건		
	총감정가	총낙찰가	율(%)	총건수	낙찰건수	율(%)
집합건물	1,010,015,644,000	751,373,351,094	74.4	12,974	4,219	32.5
오피스텔	249,082,400,000	179,634,859,116	72.1	3,147	1,096	34.8

용도별	인천 계양구 2024년 05월 ~ 2025년 04월					
구 분	낙찰가			낙찰건		
	총감정가	총낙찰가	율(%)	총건수	낙찰건수	율(%)
집합건물	60,321,800,000	46,022,511,994	76.3	862	299	34.7
오피스텔	4,375,000,000	3,223,547,864	73.7	68	18	26.5

(출처 : 인포케어)

감정평가액의 산출근거 및 결정 의견 II

V. 감정평가액 결정에 관한 의견

1. 감정평가액의 결정

본건 평가대상 부동산의 입지적 여건, 이용상황, 제반 공법상의 제한 등을 종합적으로 참작하고 본건 평가 목적을 감안하여 아래와 같이 감정평가액을 결정함.

평가대상		전유면적(m ²)	대지권(m ²)	감정평가액(원)
(1)	제3동 제14층 제1402호	69.26	17.8464	249,000,000
합계		69.26	17.8464	249,000,000

결정의견	거래사례, 평가사례, 인근 부동산 탐문조사에 의한 가격수준, 낙찰가율 통계분석 등 참고가격자료를 고려할 때, 거래사례비교법에 의한 시산가액의 합리성이 인정되므로 대상 부동산의 감정평가액으로 결정함.
------	--

2. 기타 참고사항

-.

구분건물 감정평가 명세표

건 물 명		어반스카이 제3동 제14층 제1402호							
일련 번호	소 재 지	지 번	지 용 도	구 조 및 용도지역	면 적 (㎡)		감 정 평 가 액	비 고	
					공 부	사 정			
1	인천광역시 계양구 작전동 [도로명주소] 인천광역시 계양구 까치말로6번길 28	679-10, 679-11, 679-13, 어반 스카이 제3동	업무시설	철근콘크리트구조 (철근)콘크리트 지붕 14층 1층 2층 ~ 14층 각					
							27.09		
							325.6		
1	인천광역시 계양구 작전동	679-10	대	준공업지역		222.8			
2	동소	679-11	대	준공업지역		1,645.7			
3	동소	679-13	대	준공업지역		838.9			
가				(내) 제14층 제1402호 철근콘크리트구조	69.26	69.26	249,000,000	비준가액 (공용면적)	
				17.8464 1~3 소유권대지권	2,707.4x----	17.8464			
					2,707.4				
							토지·건물 토 지: 74,700,000 건 물: 174,300,000	배분내역	
	합 계						₩249,000,000.-		
				이 하	여	백			

구분건물 감정평가 요항표

- | | | | |
|---------------|-------------------|------------------------|----------|
| (1) 위치 및 주위환경 | (2) 교통상황 | (3) 건물의 구조 | (4) 이용상태 |
| (5) 설비내역 | (6) 토지의 형상 및 이용상태 | (7) 인접 도로상태 등 | |
| (8) 토지이용계획 및 | (9) 공부와의 차이 | (10) 기타참고사항(임대관계 및 기타) | |

(1) 위치 및 주위환경

본건은 인천광역시 계양구 작전동 소재 '인천작동초등학교' 남동측 인근에 위치하며, 주위는 아파트, 오피스텔, 다세대주택 및 근린생활시설 등이 소재하며 주위환경은 보통임.

(2) 교통상황

본건까지 차량 접근이 가능하며, 인근에 버스정류장이 소재하며 교통상황은 보통임.

(3) 건물의 구조

철근콘크리트구조 (철근)콘크리트지붕 지상14층 건물 내 제14층 제1402호로서,
(사용승인일 : 2019.09.04)
외벽 : 몰탈위 페인팅 및 석재붙임 마감 등,
창호 : 샷시 창호 등임.

(4) 이용상태

오피스텔임.

(5) 설비내역

기본적인 급배수설비, 위생설비, 난방설비, 승강기설비 등이 있음.

(6) 토지의 형상 및 이용상태

인접필지 대비 등고평탄한 3필 일단의 사다리형 토지로서 업무시설 건부지로 이용 중임.

구분건물 감정평가 요항표

- | | | | |
|---------------|-------------------|------------------------|----------|
| (1) 위치 및 주위환경 | (2) 교통상황 | (3) 건물의 구조 | (4) 이용상태 |
| (5) 설비내역 | (6) 토지의 형상 및 이용상태 | (7) 인접 도로상태 등 | |
| (8) 토지이용계획 및 | (9) 공부와의 차이 | (10) 기타참고사항(임대관계 및 기타) | |

(7) 인접 도로상태등

본건은 서측으로 종로 및 북측으로 소로와 각각 접함.

(8) 토지이용계획 및 제한상태

기호(1)~(3) 공히 준공업지역, 가축사육제한구역(전부제한지역)<가축분뇨의 관리 및 이용에 관한 법률>, 가로구역별 최고높이 제한지역<건축법>, 과밀억제권역<수도권정비계획법>임.

(9) 공부와의 차이

해당사항 없음.

(10) 기타참고사항(임대관계 및 기타)

임대관계 미상임.

광역위치도

소재지	인천광역시 계양구 작전동 679-10 외 어반스카이 제3동 제14층 제1402호
-----	---

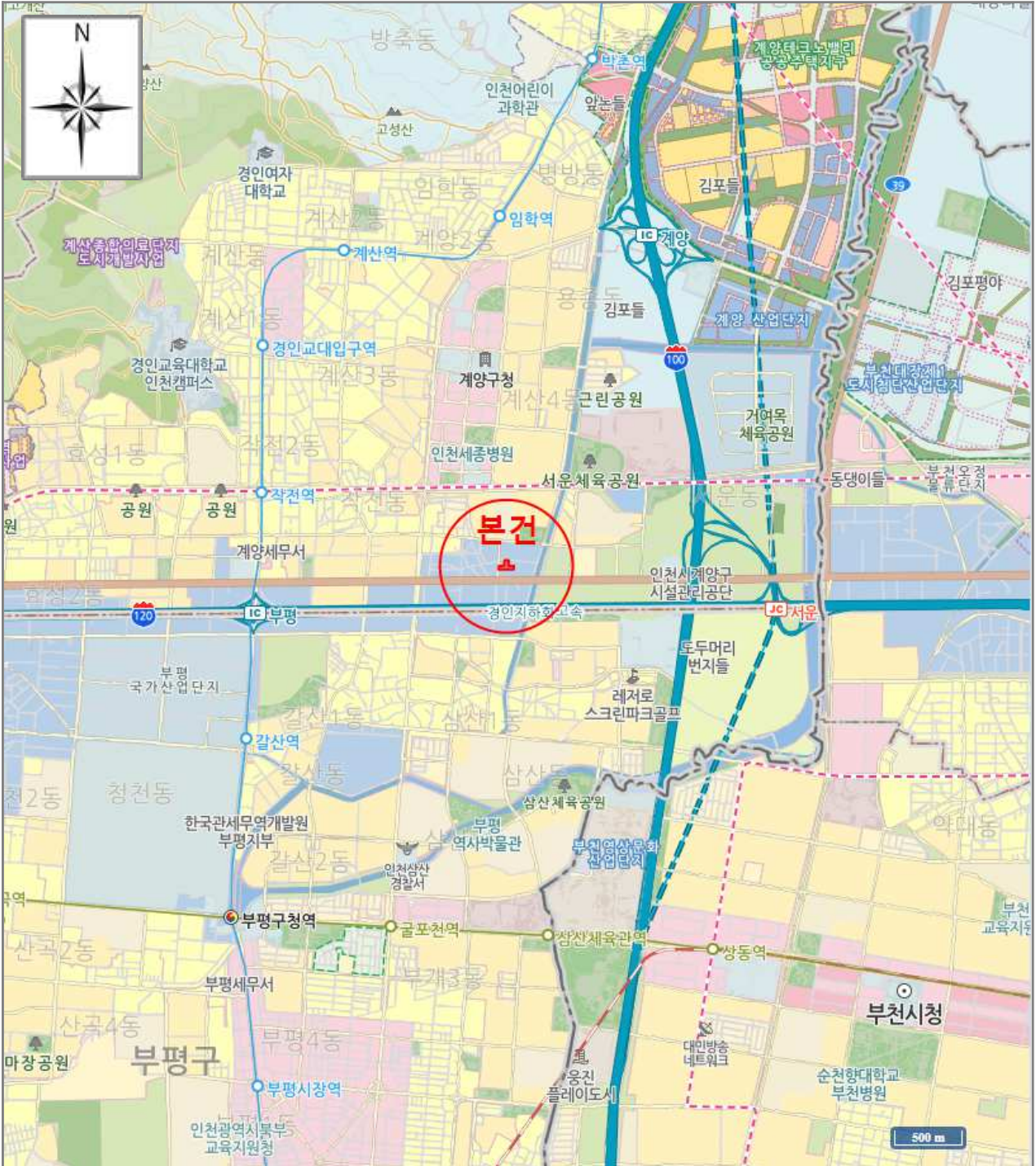

[범례]

■ 본건

■ 평가사레

■ 거래사레

상세 위치도

소재지	인천광역시 계양구 작전동 679-10 외 어반스카이 제3동 제14층 제1402호
-----	---

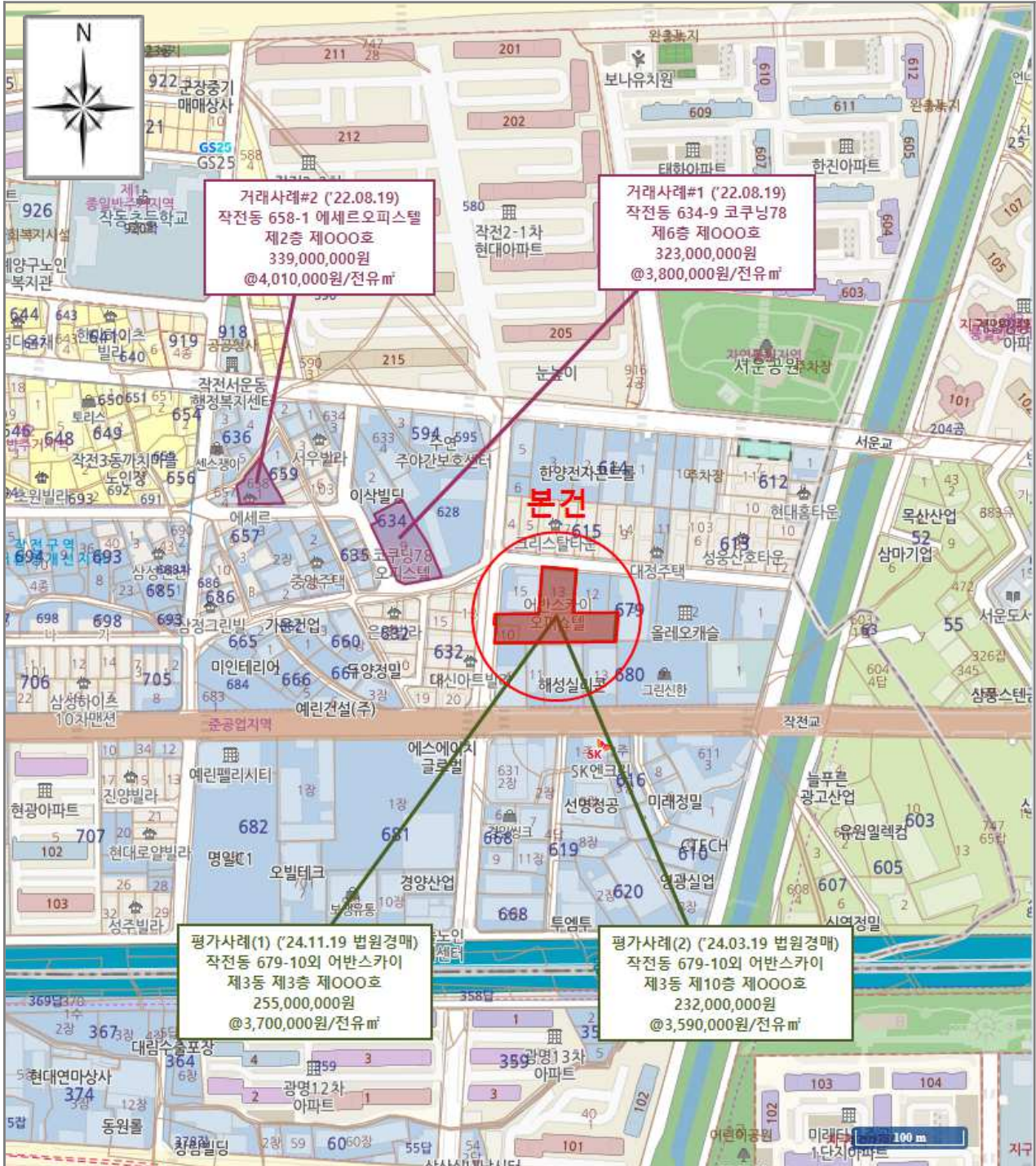

[범례]

■ 본건

■ 평가사례

■ 거래사례

호 별 배치도

소재지	인천광역시 계양구 작전동 679-10 외 어반스카이 제3동 제14층 제1402호
-----	---

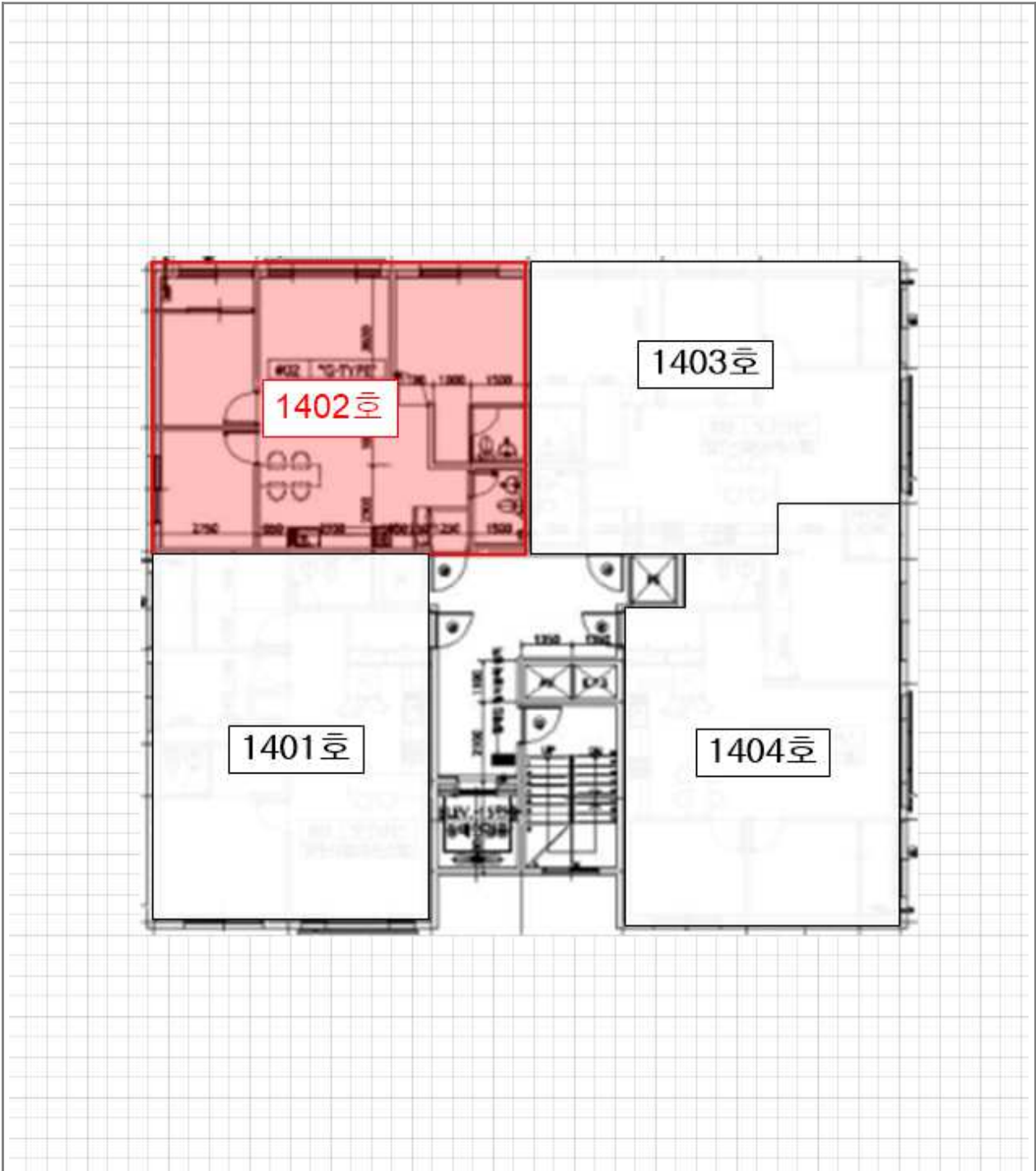

내부 구조도

소재지	인천광역시 계양구 작전동 679-10 외 어반스카이 제3동 제14층 제1402호
-----	---

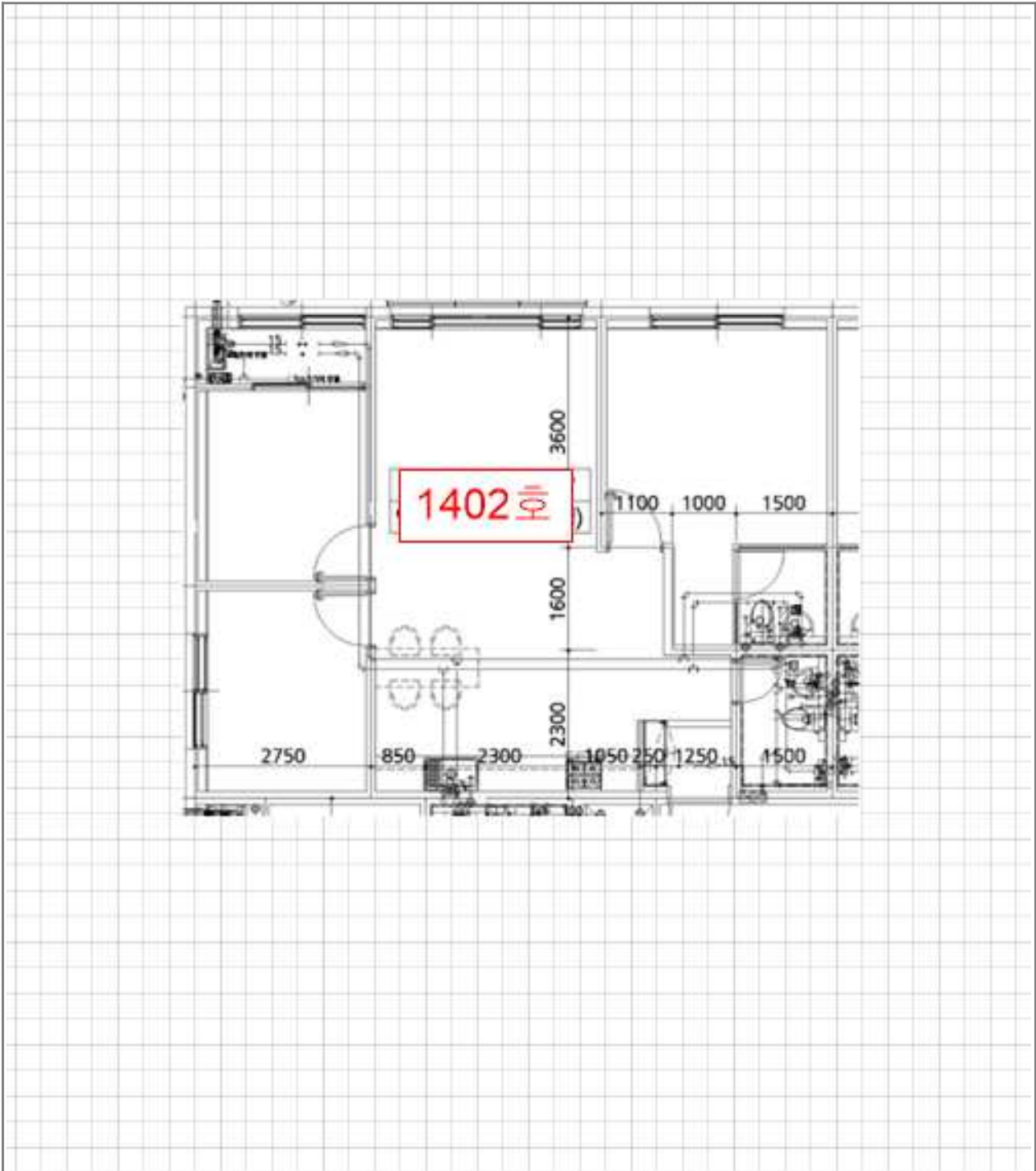

사 진 용 지

소재지

인천광역시 계양구 작전동 679-10 외 어반스카이 제3동
제14층 제1402호



본건 전경



본건 주출입부

사 진 용 지

소재지	인천광역시 계양구 작전동 679-10 외 어반스카이 제3동 제14층 제1402호
-----	--



본건 현관



본건 주위환경