

# 감정평가서

## APPRAISAL REPORT

건명: 권영만 소유물건(2023타경11530)

의뢰인: 인천지방법원 사법보좌관 하기용

감정평가서번호: EA-2308008

이 감정평가서는 감정평가 의뢰목적 외의 목적에 사용하거나 타인(의뢰인 또는 제출처가 아닌 자)이 사용할 수 없을 뿐 아니라 복사, 개작(改作), 전재(轉載)할 수 없으며 이로 인한 결과에 대하여 감정평가법인등은 책임을 지지 않습니다.

이에이감정평가사사무소

# (구분건물)감정평가표

본인은 감정평가에 관한 법규를 준수하고 감정평가이론에 따라 성실하고 공정하게 이 감정평가서를 작성하였기에 서명날인합니다.

**감 정 평 가 사** (인)  
나 유 식

감정평가액	이억오천오백만원정 (₩255,000,000.-)					
의뢰인	인천지방법원 사법보좌관 하기용		감정평가 목적	법원경매		
제출처	인천지방법원 경매4계		기준가치	시장가치		
소유자 (대상업체명)	권영만 (2023타경11530)		감정평가 조건	-		
목록표시 근거	귀 제시목록		기준시점	조사기간	작성일	
기타 참고사항	-		2023.09.01	2023.08.22 ~ 2023.09.01	2023.09.03	
감 정 평 가 내 용	공부(公簿)(의뢰)		사정		감정평가액	
	종류	면적(㎡) 또는 수량	종류	면적(㎡) 또는 수량	단가	금액
	오피스텔	1개호	오피스텔	1개호	-	255,000,000
		이	하	여	백	
	<b>합계</b>					₩255,000,000
심사 확인	본인은 이 감정평가서에 제시된 자료를 기준으로 성실하고 공정하게 심사한 결과 이 감정평가 내용이 타당하다고 인정하므로 이에 서명날인합니다.  심사자 : 감 정 평 가 사 (인)					

# 감정평가액의 산출근거 및 결정의견

## I. 평가개요

### 1. 평가목적

본건은 인천광역시 부평구 갈산동 소재 “삼산사거리” 서측 인근에 위치하는 “스카이캐슬” 제비동 제4층 제401호로서, 경매를 목적으로 하는 감정평가 건임.

### 2. 기준가치

본건은 『감정평가에 관한 규칙』 제5조 제1항의 “시장가치”를 기준으로 감정평가 하였음.

### 3. 감정평가조건

없음.

### 4. 감정평가방법

『감정평가에 관한 규칙』 제16조에 따라 구분소유권의 대상이 되는 건물부분과 그 대지사용 권을 일체로한 거래사례비교법으로 시산가액을 산정한 후 인근 유사부동산의 가격수준, 평가사례 등의 참고가격자료를 통해 시산가액의 합리성을 검토하여 감정평가액을 결정함.

### 5. 기준시점

본건의 기준시점은 『감정평가에 관한 규칙』 제9조 제2항에 따라 가격조사완료일인 2023년 09월 01일자임.

## 감정평가액의 산출근거 및 결정의견

### 6. 기타 참고사항

- (1) 구분소유건물은 『집합건물의 소유 및 관리에 관한 법률』 제20조의 규정에 따라 구분건물과 대지권이 일체성을 가지며 이에 따라 분양 및 거래되는 관행이 있는 바 토지와 건물을 일괄하여 감정평가 하되, 귀 요청(평가목적)에 의거 대상 부동산 평가액을 한국부동산연구원에서 제시한 ‘토지건물배분비율표’를 참조하여 토지와 건물의 가격을 ‘감정평가명세표’상에 배분하여 표기하였으니 참고하시기 바람.
- (2) 본건은 현장방문하였으나 이해관계인의 부재로 내부구조 및 마감자재 등의 확인이 불가능한 바 인근 유사물건의 통상적인 이용상황을 기준하였으며 위치확인은 “집합건축물대장등본”상의 도면 및 현점유부분을 기준으로 확인하였으니 경매진행시 참고하시기 바람.

## 감정평가액의 산출근거 및 결정의견

### II. 대상 부동산의 개요

소재지	인천광역시 부평구 갈산동 41-9 [도로명주소] 인천광역시 부평구 평천로 366				
건물명	스카이캐슬 제비동	층수		지하1층 ~ 지상10층	
주용도	근린생활시설 및 오피스텔	사용승인일		2019.08.29	
기호	층, 호수	전유면적(㎡)	공용면적(㎡)	대지권(㎡)	용도
1	제4층 제401호	77.28	18.17	23.37	오피스텔

# 감정평가액의 산출근거 및 결정의견

## III. 거래사례비교법에 의한 시산가액

### 1. 개요

『감정평가에 관한 규칙』 제16조에 따라 대상물건과 가치형성요인이 같거나 비슷한 물건의 거래사례와 비교하여 대상물건의 현황에 맞게 사정보정, 시점수정, 가치형성요인 비교 등의 과정을 거쳐 대상물건의 가액을 산정함.

### 2. 거래사례의 선정

(1) 인근 유사부동산의 거래사례

(자료출처 : 등기사항전부증명서)

사례	소재지	건물명	층 호수	전유면적 (㎡)	대지권 (㎡)	거래금액 (원)	거래시점
							사용승인일
#1	갈산동 41-9	스카이캐슬 제비동	8층 XXX호	69.46	21.00	243,000,000	2021.04.01
							2019.08.29

(2) 비교사례의 선정

동일 건물내 거래사례로 대상물건과 물적 유사성이 높고, 비교적 최근에 거래된 사례 [#1]를 선정함.

### 3. 사정보정

위 비교사례 물건은 매도자와 매수자 사이의 정상적인 거래사례로 보임.(1.000)

## 감정평가액의 산출근거 및 결정의견

### 4. 시점수정

한국부동산원이 발표하는 주요지역별 유형별 주택매매가격지수 중 본건과 물적 특성 및 지리적 비교가능성이 있다고 판단되는 “인천광역시 부평구 아파트부분 매매가격지수”를 활용하여 시점수정치를 산정하도록 하되, 기준시점 현재의 가격지수가 발표되지 않은 경우에는 발표된 시점까지의 가격지수만 적용하도록 함.

- ▶ 2021.04.01 거래시점 매매 가격지수 (적용:2021년03월) : 92.9
- ▶ 2023.09.01 기준시점 매매 가격지수 (적용:2023년07월) : 90.4
- ▶ 시점수정치 :  $90.4/92.9 \approx 0.97309$

## 감정평가액의 산출근거 및 결정의견

### 5. 가치형성요인 비교

가치형성요인 (주거용)		격차율		비고
요인	세부항목	사례	대상	
단지 외부요인	대중교통의 편의성, 교육시설 등의 배치, 도심지 및 상업·업무시설과의 접근성, 차량이용의 편리성, 공공시설 및 편익시설과의 배치, 자연환경(조망, 풍치, 경관 등) 등	1.00	1.00	단지외부요인은 대등함.
단지 내부요인	시공업체의 브랜드, 단지내 총세대수 및 최고층수, 건물의 구조 및 마감상태, 경과연수에 따른 노후도, 단지내 면적구성(대형, 중형, 소형), 단지내 통로구조(복도식/계단식) 등	1.00	1.00	단지내부요인은 대등함.
호별 요인	층별 효용, 향별 효용, 위치별 효용(동별 및 라인별), 전유부분의 면적 및 대지사용권의 크기, 내부 평면방식(베이), 간선도로 및 철도 등에 의한 소음 등	1.00	0.97	본건은 사례대비 층별 효용에서 열세함.
기타 요인	기타 가치에 영향을 미치는 요인	1.00	1.00	기타요인은 대등함.
누계		0.970		

### 6. 비준가격

선정 사례	사례가격 (원)	사정 보정	시점 수정	가치형성 요인비교	면적비교	산정가격 (원)	비준가격 (원)
#1	243,000,000	1.000	0.97309	0.970	77.28 /69.46	255,189,824	255,000,000

## 감정평가액의 산출근거 및 결정의견

### IV. 참고 가격자료

#### 1. 평가사례

(자료출처 : 한국감정평가사협회)

기호	소재지	건물명	층 호수	전유면적 (㎡)	대지권 (㎡)	평가 목적	감정평가액 (원)	기준시점
#1	갈산동 41-9	스카이캐슬 제비동	본건	77.28	23.37	담보	239,000,000	2021.01
#2	갈산동 41-9	스카이캐슬 제비동	5층 XXX호	77.28	23.37	기타 담보	245,000,000	2021.01

#### 2. 인근 유사부동산 가격수준

본건 오피스텔 규모의 일반적인 가격수준은 240,000,000 ~ 270,000,000원 수준으로 조사 되었음.

## 감정평가액의 산출근거 및 결정의견

### V. 감정평가액 결정 의견

1. 감정평가액 : 255,000,000원.

#### 2. 결정 의견

상기 참고가격 자료(평가전례, 거래사례 및 인근 유사 부동산 탐문조사에 의한 가격수준 등)에 의해 거래사례비교법에 의한 시산가액의 합리성이 인정되므로 비준가격을 기준으로 평가대상 목적물의 특수성, 평가목적 등을 고려하여 상기와 같이 결정함.

# 구분건물감정평가명세표

일련 번호	소재지	지 번	지 목 및 용 도	용도지역 및 구 조	면 적 (㎡)		감정평가액	비 고
					공 부	사 정		
1	인천광역시 부평구 갈산동  [도로명주소] 인천광역시 부평구 평천로 366  1. 인천광역시 부평구 갈산동	41-9 스카이 캐슬 비동	업무시설 및 제1종 근린생활 시설	(1동의 건물의 표시)				
				철근콘크리트구조 (철근)콘크리트지붕 10층				
				지1층	61.65			
				1층	233.14			
				2층 ~ 10층 각	439.45			
				1,038				
				(내)				
				철근콘크리트구조 4층 401호	77.28	77.28	255,000,000	비준가액
				1. 소유권 -----	23.37	-----		
				대지권	1,038	23.37		
			토지·건물 토 지 : 건 물 :	배분내역 76,500,000 178,500,000				
<b>합 계</b>						<b>₩255,000,000.-</b>		
			이 하	여 백				

# 구분건물 감정평가요항표

- |                   |                   |                        |          |
|-------------------|-------------------|------------------------|----------|
| (1) 위치 및 주위환경     | (2) 교통상황          | (3) 건물의 구조             | (4) 이용상태 |
| (5) 설비내역          | (6) 토지의 형상 및 이용상태 | (7) 인접 도로상태 등          |          |
| (8) 토지이용계획 및 제한상태 | (9) 공부와의 차이       | (10) 기타참고사항(임대관계 및 기타) |          |

## (1) 위치 및 주위환경

본건은 인천광역시 부평구 갈산동 소재 '삼산사거리' 서측 인근에 위치 "스카이캐슬" 제비동 제4층 제401호로서, 주변은 동유형의 중·소규모 공동주택, 업무시설 및 근린생활시설 등이 소재하는 지대임.

## (2) 교통상황

본건까지 차량의 출입이 가능하며, 인근에 버스정류장이 소재하는 등 제반교통사정은 대체로 보통수준임.

## (3) 건물의 구조

철근콘크리트구조 (철근)콘크리트지붕 10층건중 제4층 제401호로서,  
외벽 : 몰탈위 페인팅 및 석재 붙임 마감,  
창호 : 하이샷시 창호임.

## (4) 이용상태

'오피스텔'로 이용중임.

## (5) 설비내역

상·하수도, 급배수설비, 도시가스설비, 승강기설비, 기계식주차장시설 및 개별난방 시설이 되어 있음.

# 구분건물 감정평가요항표

- |                   |                   |                        |          |
|-------------------|-------------------|------------------------|----------|
| (1) 위치 및 주위환경     | (2) 교통상황          | (3) 건물의 구조             | (4) 이용상태 |
| (5) 설비내역          | (6) 토지의 형상 및 이용상태 | (7) 인접 도로상태 등          |          |
| (8) 토지이용계획 및 제한상태 | (9) 공부와의 차이       | (10) 기타참고사항(임대관계 및 기타) |          |

## (6) 토지의 형상 및 이용상태

부정형 토지를 '근린생활시설 및 오피스텔' 건부지로 이용중임.

## (7) 인접 도로상태등

본건 북측으로 노폭 약 25M, 남측으로 노폭 약 12M의 포장도로에 접함.

## (8) 토지이용계획 및 제한상태

준공업지역, 가로구역별 최고높이 제한지역<건축법>, 과밀억제권역<수도권정비계획법>, (한강)폐기물매립시설 설치제한지역<한강수계 상수원수질개선 및 주민지원 등에 관한 법률>임.

## (9) 공부와의 차이

없 음.

## (10) 기타참고사항(임대관계 및 기타)

임대관계 : 미 상 임.

기 타 : 없 음.

# 위치도



소재지	인천광역시 부평구 갈산동 41-9 스카이캐슬 비동 4층 401호
-----	-------------------------------------



# 건물개황도

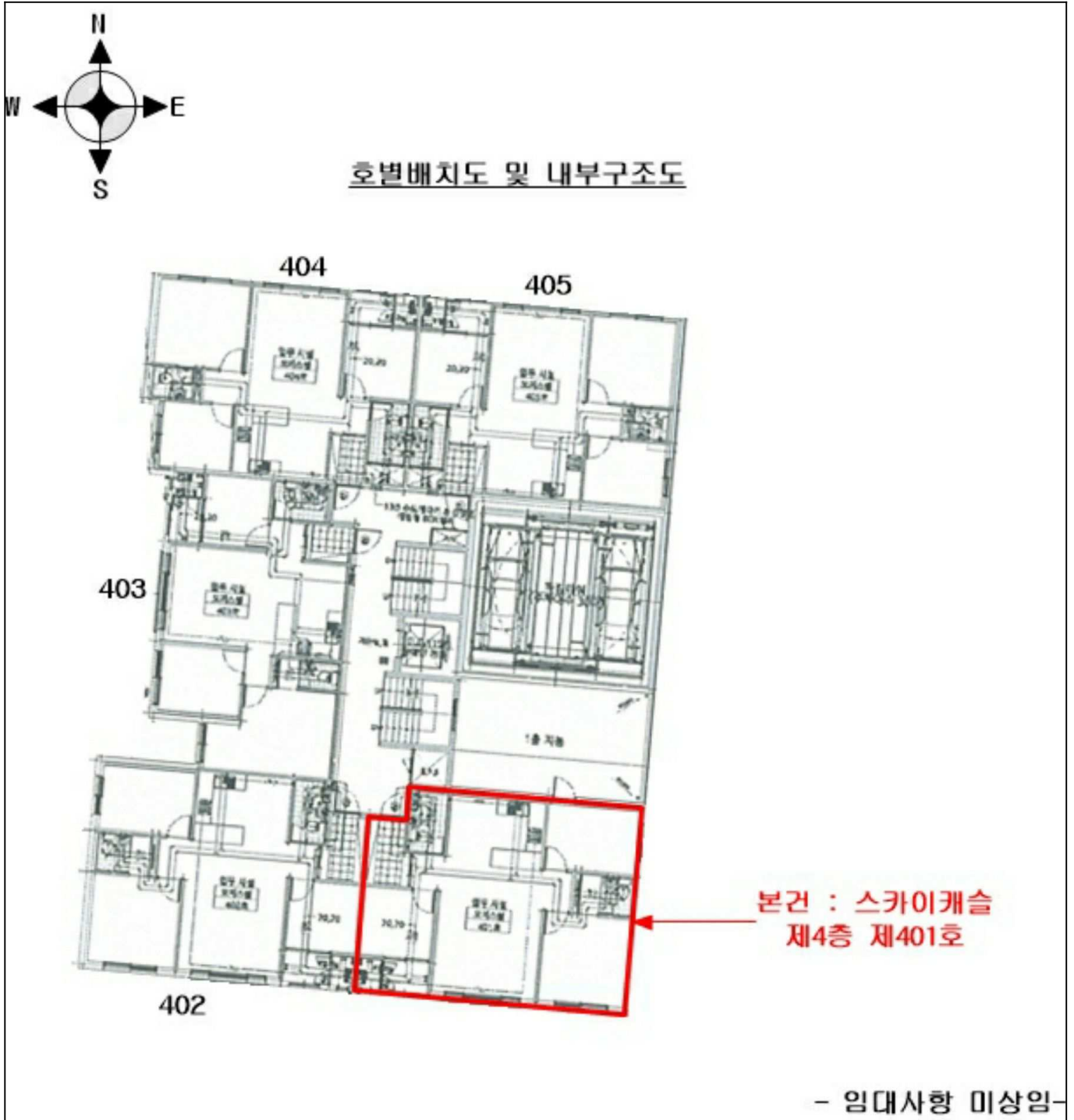





1



