

감정평가서

APPRAISAL REPORT

건명: 광해민 소유물건(2025타경512371)

의뢰인: 인천지방법원 사법보좌관 한동욱

감정평가서번호: 2509-11

이 감정평가서는 감정평가 의뢰목적 외의 목적에 사용하거나 타인(의뢰인 또는 제출처가 아닌 자)이 사용할 수 없을 뿐 아니라 복사, 개작(改作), 전재(轉載)할 수 없으며 이로 인한 결과에 대하여 감정평가법인등은 책임을 지지 않습니다.

우일헌감정평가사사무소

(구분건물)감정평가표

본인은 감정평가에 관한 법규를 준수하고 감정평가이론에 따라 성실하고 공정하게 이 감정평가서를 작성하였기에 서명날인합니다.

감 정 평 가 사 (인)
유 별 희

감정평가액	일억오천팔백만원정 (₩158,000,000.-)					
의뢰인	인천지방법원 사법보좌관 한동욱	감정평가 목 적	법원경매			
제출처	인천지방법원 경매19계	기준가치	시장가치			
소유자 (대상업체명)	곽해민 (2025타경512371)	감정평가 조 건	-			
목록표시 근 거	귀 제시목록	기준시점	조 사 기 간	작 성 일		
기 타 참고사항	-	2025.09.25	2025.09.25	2025.09.26		
감 정 평 가 내 용	공부(公簿)(의뢰)		사 정		감 정 평 가 액	
	종 류	면적(㎡) 또는 수량	종 류	면적(㎡) 또는 수량	단 가	금 액
	구분건물	1개 호수 이	구분건물 하	1개 호수 여	-	158,000,000 백
	합 계					₩158,000,000
감정평가액의 산출근거 및 결정의견						
" 별 지 참 조 "						

구분건물 감정평가명세표

일련 번호	소재지	지 번	지 목 및 용 도	용도지역 및 구 조	면 적 (㎡)		감정평가액	비 고	
					공 부	사 정			
1.	1동의 건물의 인천광역시 남동구 간석동 [도로명주소] 인천광역시 남동구 석촌로 53	표시 213-1 어반 카운티	업무시설, 공동주택, 근린생활 시설	철근콘크리트구조 평슬라브지붕 14층			158,000,000	비준가격 (공용면적 포함평가)	
					지1층	188.45			
					1층	192.49			
					2층	424.015			
					3층	424.015			
					4층	424.015			
					5층	424.015			
					6층	424.015			
					7층	424.015			
					8층	424.015			
					9층	424.015			
					10층	424.015			
					11층	424.015			
					12층	424.015			
	13층	424.015							
	14층	424.015							
		(연면적 제외)	옥탑1층	29.96					
		(연면적 제외)	옥탑2층	18.86					
		전유부분의 건 물의 표시		3층303호 철근콘크리트구조	59.8075	59.8075			
		대지권의 목적 토지의 1. 인천광역시 남동구 간석동 2. 동 소 3. 동 소 대지권의 대지권의	인 토지의 표시 : 213-1 213-2 213-16 종류 : 비율 :	표시 대 대 대 1, 2, 3. 소유권 1, 2,	679.1 22.5 5.4 707분의 9.0491 707분의 9.0491	9.0491			

구분건물 감정평가명세표

일련 번호	소재지	지 번	지 목 및 용 도	용도지역 및 구 조	면 적 (㎡)		감정평가액	비 고
					공 부	사 정		
				3.	707분의 9.0491	토지·건물 토 지 : 건 물 :	배분내역 44,240,000 113,760,000	
	합 계						₩158,000,000.-	
			이	하	여	백		

감정평가액의 산출근거 및 결정의견

1. 감정평가 개요

1. 감정평가 목적

본 오피스텔은 인천광역시 남동구 간석동 소재 “간석오거리역” 남서측 인근에 위치하는 “어반카운티” 3층 303호이며 인천지방법원 경매19계의 경매 목적을 위한 감정평가임.

2. 대상물건 개요

소재지	인천광역시 남동구 간석동 213-1외 2필지 [도로명주소 : 인천광역시 남동구 석촌로 53]								
건물명, 동호수	어반카운티 3층 303호								
구조	철근콘크리트구조 평슬라브지붕 14층				사용승인일		2018년 02월 27일		
구분	기호	층/호수	전유면적 (㎡)	공유면적 (㎡)	계약면적 (㎡)	전용율 (%)	대지권 면적 (㎡)	용도	
								공부	현황
	1	제3층 제303호	59.8705	15.5687	75.4392	79.36	9.0491	오피스텔	오피스텔

3. 실지조사 및 기준시점

가. 기준시점 결정 및 그 이유

본 건 기준시점은 「감정평가에 관한 규칙」 제9조(기본적사항의 확정)에 따라 대상물건의 가격조사 완료일자인 2025년 09월 25일로 함.

나. 실지조사 실시기간 및 내용

본 건은 「감정평가에 관한 규칙」 제10조(대상물건의확인)에 따라 2025년 09월 25일에 실지조사를 하여 대상물건을 확인함.

감정평가액의 산출근거 및 결정의견

4. 기준가치

가. 개요

「감정평가에 관한 규칙」 제5조 제1항에 따라 대상물건에 대한 감정평가액은 시장가치를 기준으로 결정함을 원칙으로 함.

다만, 감정평가 의뢰인이 요청하는 경우, 감정평가의 목적이나 대상물건의 특성에 비추어 사회통념상 필요하다고 인정되는 경우에는 시장가치 외의 가치를 기준으로 감정평가액을 결정할 수 있음.

나. 기준가치 결정 및 그 이유

본 건은 감정평가목적 등을 고려하여 「감정평가에 관한 규칙」 제5조 제1항에 따라 대상물건이 통상적인 시장에서 충분한 기간 동안 거래를 위하여 공개된 후 그 대상물건의 내용에 정통한 당사자 사이에 신중하고 자발적인 거래가 있을 경우 성립될 가능성이 가장 높다고 인정되는 대상물건의 가액(價額)인 “시장가치”를 기준으로 감정평가 하였음.

5. 의뢰인이 제시한 감정평가조건에 대한 검토

가. 개요

「감정평가에 관한 규칙」 제6조 제1항에 따라 기준시점에서의 대상물건의 이용상황(불법적이거나 일시적인 이용은 제외한다) 및 공법상 제한을 받는 상태를 기준으로 감정평가함이 원칙이나, 의뢰인이 요청하는 경우, 감정평가의 목적이나 대상물건의 특성에 비추어 사회통념상 필요하다고 인정되는 경우에는 기준시점의 가치형성요인 등을 실제와 다르게 가정하거나 특수한 경우로 한정하는 조건(감정평가조건)을 붙여 감정평가할 수 있음.

나. 의뢰인이 제시한 감정평가조건에 대한 검토

별도의 감정평가조건은 없음.

감정평가액의 산출근거 및 결정의견

6. 감정평가방법

가. 감정평가 근거 및 기준

본 건은 「감정평가 및 감정평가사에 관한 법률」, 「감정평가에 관한 규칙」 등 관련 규정 및 감정평가 제 이론에 의거 감정평가 하였음.

나. 일괄감정평가 원칙

본 건은 구분건물로서 「감정평가에 관한 규칙」 제7조 제2항 및 제16조에 따라 「집합건물의 소유 및 관리에 관한 법률」에 따른 구분소유권의 대상이 되는 건물부분과 그 대지사용권(토지의 소유권·대지권)을 일괄하여 감정평가함이 원칙임.

다. 토지와 건물의 일괄감정평가

「감정평가에 관한 규칙」 제16조에 따라 토지와 건물을 일괄하여 감정평가할 때에는 대상물건과 가치형성요인이 같거나 비슷한 물건의 거래사례와 비교하여 대상물건의 현황에 맞게 사정보정, 시점수정, 가치형성요인비교 등의 과정을 거쳐 대상 물건의 가액을 산정하는 주된 방법인 거래사례비교법에 의한 시산가액과 「감정평가에 관한 규칙」 제12조의 교정에 의거 감정평가목적, 대상부동산의 특성 등을 고려하여 적정하다고 판단되는 다른 방식에 의한 시산가액간 합리성을 검토하여야함.

다만, 원가법은 「집합건물의 소유 및 관리에 관한 법률」에 따른 구분소유권의 대상이 되는 건물부분과 그 대지사용권이 일체로 거래되는 시장현실에 있어서 원가의 합리적인 배분이 곤란하여 적용하기에 부적합하며, 수익환원법은 본건의 특성을 고려할 때 장래 산출할 것으로 기대되는 수익을 추정하여 현재가치로 환원 또는 할인하는 과정에 현실적인 어려움이 있어 적용에 한계가 있음.

따라서, 다른 방법의 적용이 곤란하다고 판단되므로 주된 방법인 거래사례비교법에 의한 시산가액을 기준으로 대상 부동산의 감정평가액을 결정하였음.

감정평가액의 산출근거 및 결정의견

7. 그 밖의 사항

가. 토지, 건물 가격배분

본 건은 집합건물로서, 「집합건물의 소유 및 관리에 관한 법률」 제20조의 규정에 따라 토지와 건물의 구분 감정평가가 곤란하나, 귀 법원 요청에 의거 대상 부동산의 감정평가액을 토지가액과 건물가액으로 배분하였는바, 경매 진행시 참고바람.

나. 임대관계

임차보증금 금199,000,000원 주택임차권 등기되어 있으며 임대관계는 미상임.

다. 기타사항

본 건은 현장 조사시 이해관계인의 폐문부재 등으로 인하여 귀 제시목록, 건축물현황도 및 외부 관찰 등에 의하여 인근 유사 물건의 통상적인 내부상태를 기준으로 평가하였는바, 경매 진행시 참고하시기 바랍니다.

감정평가액의 산출근거 및 결정의견

II. 거래사례비교법에 의한 시산가액

1. 거래사례비교법에 의한 시산가액 산출방법

대상물건과 가치형성요인이 동일하거나 유사한 물건의 거래사례와 비교하여 대상물건의 현황에 맞게 사정보정, 시점수정, 가치형성요인 비교 등의 과정을 통해 대상물건의 가액을 산출하였음.

2. 비교사례 선정

가. 인근 유사부동산 거래사례

[출처: 등기사항전부증명서, 감정평가정보체계(KAIS)]

기호	소재지	건물명	층/호수	전유면적 (㎡)	거래단가 (원/㎡)	거래가액(원)	거래시점	사용승인일
[A]	간석동 XXX-XX	XXXXX	13층 ○○○호	59.65	2,665,549	159,000,000	2025-01-10	2018-04-30
[B]	간석동 XX-X	XXXXX	6층 ○○○호	69.85	2,562,634	179,000,000	2025-03-22	2017-12-14
[C]	간석동 XXX-XX	XXXXX	12층 ○○○호	76.11	2,325,581	177,000,000	2025-04-01	2017-02-28

나. 비교사례 선정

인근지역 내 비교 가능한 거래사례로서, 대상물건과 물적 유사성이 높으며 거래가액의 신뢰성이 높은 거래사례[B]를 비교사례로 선정함.

3. 사정보정

거래사례[B]는 매도자와 매수자 사이의 정상적인 거래사례로 판단됨(1.00).

감정평가액의 산출근거 및 결정의견

4. 시점수정

가. 매매가격지수[인천광역시 - 오피스텔]

2023.12	2024.09	변동률	비 고
96.89	95.22	0.98276	95.22/96.89

나. 시점수정치

일반적으로 구분건물의 경우 용도에 따라 각 용도의 특성에 맞는 시점수정치를 적용하며, 상기와 같이 인천광역시-오피스텔의 매매가격지수로 시점수정치를 결정함.

5. 가치형성요인비교

가. 가치형성요인 비교항목

구 분	조 건	항 목
외부요인	가로조건	가로의 폭, 구조 등의 상태 등
	접근조건	도심과의 거리, 교통시설의 상태, 상가배치 등
	환경조건	기상조건, 자연환경, 사회환경, 획지의 상태 등
	행정조건	행정상의 규제정도 등
	기타조건	장래의 동향, 기타 등
건물요인	시공상태	전체 건물의 기초, 벽체의 방습, 방음, 단열 및 안정성 등
	설계, 설비	설계에 따른 구조상의 양부와 각종 설비의 유무, 종류 등
	노후도	준공시점, 실제경과년수 및 잔존내용년수
	공용시설	주차시설규모, 집회실, 현관시설, 놀이시설, 노인정 등
	규모 및 구성비	건물의 층수, 총세대수, 각 평형별 구성비 등
	건물의 용도	주상복합용건물, 주거단일건물, 현재 이용상태 등
	관리체계	관리의 체계 및 관리 현황
개별요인	층별 효용	일조, 채광, 조망, 접근성 등
	위치별 효용	일조, 채광, 조망, 접근성 등
	향별 효용	일조, 채광의 정도 등
	공용부분의 전용 사용권 유무	주차장 등에 대한 전용사용권 등
	부지에 대한 지분면적	대지권의 종류 및 크기 등
	관리상태	배관, 내부 마감재 수선유지상태 등

감정평가액의 산출근거 및 결정의견

나. 가치형성요인 비교치

구 분		외부요인	건물요인	개별요인	가치형성요인 비교치
기호	층/호수				
1	제3층 제303호	1.05	1.00	1.00	1.05
의 견					
외부요인		본 건물은 거래사례[B] 대비, 접근성에 따른 외부요인 다소 우세함.			
건물요인		본 건물은 거래사례[B] 대비, 전반적으로 건물요인은 대등함.			
개별요인		본 건물은 거래사례[B] 대비 층별 효용은 열세하나 향별 효용이 우세하여 전반적인 개별요인 대등함.			

6. 거래사례비교법에 의한 시산가액

구분		비교사례 거래단가 (원/㎡)	사정보정	시점수정	가치형성 요인비교	산출단가 (원/㎡)	대상 전유면적 (㎡)	산출가액(원)
기호	층/호수							
1	제3층 제303호	2,562,634	1.00	0.98276	1.05	2,644,377	59.8705	158,320,173

감정평가액의 산출근거 및 결정의견

III. 참고가격 자료

1. 방매 수준

구 분	방매 수준
본 건 동 유형 오피스텔	1억5천만원(전유면적 당 2,500,000원/㎡) 내외 수준임.

2. 인근 감정평가전례

[출처: 협회 감정평가정보]

기호	소재지	건물명	층/호수	전유면적 (㎡)	전유면적기준 단가(원/㎡)	감정평가액(원)	감정평가 목적	기준시점
								사용승인
1	간석동 213-1	어반카운티	10층 ○○○호	59.8705	3,440,760	206,000,000	경매	2024-07-15
								2018-02-27
2	간석동 213-1	어반카운티	2층 ○○○호	64.083	3,230,186	207,000,000	경매	2024-10-04
								2018-02-27
3	간석동 213-1	어반카운티	4층 ○○○호	64.083	2,590,391	166,000,000	담보	2025-02-28
								2018-02-27

감정평가액의 산출근거 및 결정의견

IV. 감정평가액 결정의견

1. 감정평가액 결정

구 분		전유면적 (㎡)	전유면적 기준결정단가 (원/㎡)	산출가액 (원)	감정평가액 (원)
기호	층/호수				
1	제3층 제303호	59.8705	2,644,377	158,320,173	158,000,000

2. 감정평가액 결정의견

거래사례비교법에 의한 시산가액과 상기 참고가격 자료를 종합적으로 검토하여 대상 부동산의 감정평가액을 결정하였음.

구분건물 감정평가요항표

- (1) 위치 및 주위환경 (2) 교통상황 (3) 건물의 구조 (4) 이용상태
- (5) 설비내역 (6) 토지의 형상 및 이용상태 (7) 인접 도로상태 등
- (8) 토지이용계획 및 제한상태 (9) 공부와의 차이 (10) 기타참고사항(임대관계 및 기타)

(1) 위치 및 주위환경

인천광역시 남동구 간석동 소재 "간석오거리역" 남서측 인근에 위치하며, 주변은 역세권 상가 및 주상복합건물 지대로서 주거지로서의 주거환경은 보통임.

(2) 교통상황

본건까지 차량접근 가능하며, 본건 인근에 버스정류장 및 간석오거리역이 소재하여 대중교통 편의는 양호함.

(3) 건물의 구조

철근콘크리트구조 평슬라브지붕 제14층 건물 중 제3층 제303호로서(사용승인일자 : 2018-02-27),

- 외벽 : 몰탈위 페인트 등,
- 창호 : 새시 창호 등임.

(4) 이용상태

집합건축물대장상 용도는 오피스텔로 되어 있음.

(5) 설비내역

위생설비 및 급배수시설, 도시가스 설비, 승강기 2대 등이 구비되어 있음.

(6) 토지의 형상 및 이용상태

구분건물 감정평가요항표

- (1) 위치 및 주위환경 (2) 교통상황 (3) 건물의 구조 (4) 이용상태
- (5) 설비내역 (6) 토지의 형상 및 이용상태 (7) 인접 도로상태 등
- (8) 토지이용계획 및 제한상태 (9) 공부와의 차이 (10) 기타참고사항(임대관계 및 기타)

장방형 평지이며 1개 동(79개 호, 주차 69대, 용적률 799.68%) 건부지임.

(7) 인접 도로상태등

동측으로 로폭 약8미터의 포장도로와 접함.

(8) 토지이용계획 및 제한상태

기호 1), 2), 3) 모두 :

일반상업지역, 방화지구, 가축사육제한구역(2013-03-08)((문의:남동구환경보전과 032-453-2343))<가축분뇨의 관리 및 이용에 관한 법률>, 상대보호구역(2020-08-11)(문의: 인천동부교육지원청 평생교육건강과 460-6087)<교육환경 보호에 관한 법률>, 과밀억제권역<수도권정비계획법>, 토지거래계약에관한허가구역(2025-08-21)((외국인 등에 한함, 대상: 단독, 다가구, 아파트, 연립, 다세대(지정기간: 2025. 08. 26. ~ 2026. 08. 25.)))임.

(9) 공부와의 차이

-

(10) 기타참고사항(임대관계 및 기타)

임차보증금 금199,000,000원 주택임차권 등기되어 있으며 임대관계는 미상임.

광역 위치도



소재지	인천광역시 남동구 간석동 213-1 어반카운티 3층 303호
-----	-----------------------------------



상세위치도



소재지 인천광역시 남동구 간석동 213-1 어반카운티 3층 303호



3 차 평면도

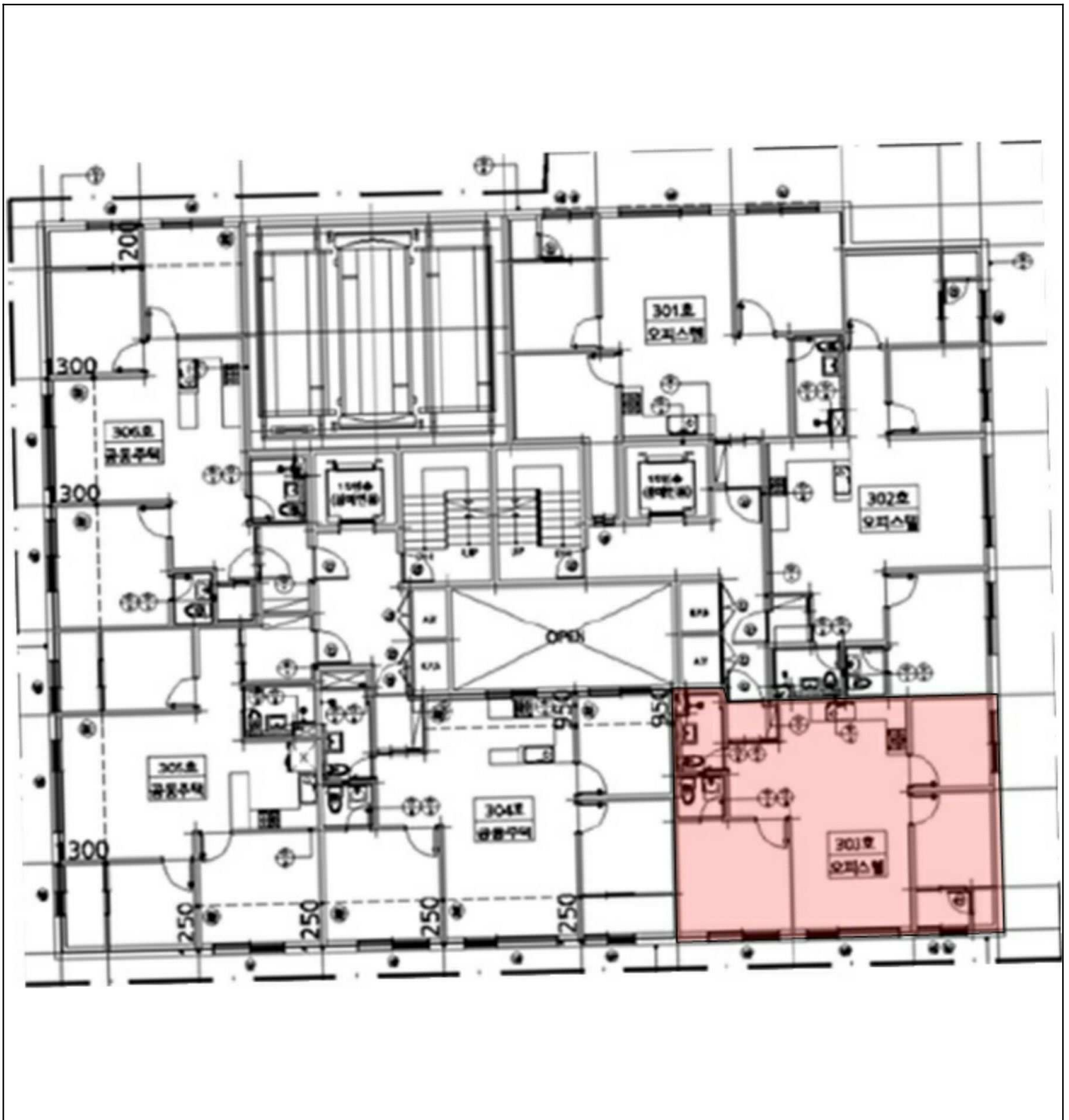

사 진 용 지



건물 남동측 전경



건물 남서측 전경

사 진 용 지



접면 도로



현관



남측 창호



1층 전경