

감정평가서

Appraisal Report

| | |
|-------|---------------------------|
| 의뢰인 | 인천지방법원 사법보좌관 한동욱 |
| 건명 | 김정 소유물건 (2025타경512379) |
| 감정서번호 | 가람 0425-09-20105 |

이 감정평가서는 감정평가 의뢰목적 외의 목적에 사용하거나 타인(의뢰인 또는 담보감정평가서 확인은행이 아닌 자)이 사용할 수 없을 뿐 아니라 복사, 개작(改作), 전재(轉載)할 수 없으며 이로 인한 결과에 대하여 감정평가법인등은 책임을 지지 않습니다.



(주)가람감정평가법인 경인지사
KAARAM APPRAISAL CO., LTD.
TEL:032)547-1551 FAX:032)547-1550

(구분건물)감정평가표

이 감정평가서는 감정평가에 관한 법규를 준수하고 감정평가이론에 따라 성실하고 공정하게 작성하였기에 서명날인합니다.

감정평가사

서윤석

(인)

(주)가람감정평가법인 경인지사 지사장 권명자

(인)

| | | | | |
|----------------|---------------------------|------------|--------------|------------|
| 감정평가액 | 일억일천구백만원정(₩119,000,000.-) | | | |
| 의뢰인 | 인천지방법원 사법보좌관 한동욱 | 감정평가목적 | 경매 | |
| 채무자 | - | 제출처 | 인천지방법원 경매19계 | |
| 소유자 (대상업체명) | 김정 (2025타경512379) | 기준가치 | 시장가치 | |
| | | 감정평가조건 | - | |
| 목록표시 근거 | 귀제시목록 등 | 기준시점 | 조사기간 | 작성일 |
| | | 2025.09.26 | 2025.09.26 | 2025.09.29 |

| 감정평가 내용 | 공부(公簿)(의뢰) | | 사정 | | 감정평가액 | |
|------------|------------|----------|------|----------|---------|--------------|
| | 종류 | 면적 또는 수량 | 종류 | 면적 또는 수량 | 단가(원/㎡) | 금액(원) |
| | 구분건물 | 1개호 | 구분건물 | 1개호 | - | 119,000,000 |
| | | 이 | 하 | 여 | 백 | |
| | 합계 | | | | | ₩119,000,000 |

| | | |
|----------|---|-----|
| 심사 확인 | 본인은 이 감정평가서에 제시된 자료를 기준으로 성실하고 공정하게 심사한 결과 이 감정평가 내용이 타당하다고 인정하므로 이에 서명날인합니다. 심사자 : 감정평가사 권명자 | (인) |
|----------|---|-----|

감정평가액의 산출근거 및 결정의견

I 감정평가의 개요

1. 감정평가의 목적

본건은 인천광역시 중구 운서동 소재 '운서역' 남동측 인근에 위치하는 구분건물로서 경매 목적의 감정평가임.

2. 감정평가의 대상 물건

| | | | |
|------------|--|-----------------------------|------------|
| 소재지 | 인천광역시 중구 운서동 3093-1 (인천광역시 중구 햇내로13번길 17) | | |
| 건물명 및 층·호수 | 프라임시티1 제10층 제1003호 | | |
| 건물 개황 | 대지면적(㎡) | 연면적(㎡) | 층수(지하/지상) |
| | 1,758.1 | 16,913.66 | -6/10 |
| | 주구조 | 주용도 | 사용승인일 |
| | 철근콘크리트구조, 철근콘크리트평지붕 | 제1,2종근린생활시설 및 업무시설(오피스텔) | 2019.04.02 |

| 기호 | 층 / 호수 | 이용상황 | 전유면적 (㎡) | 공용면적 (㎡) | 공급면적 (㎡) | 대지권 면적(㎡) |
|----|---------|------|-------------|-------------|-------------|--------------|
| 1 | 10/1003 | 오피스텔 | 21.61 | 34.22 | 55.83 | 5.803 |

감정평가액의 산출근거 및 결정의견

3. 기준시점 및 실지조사 기간

가. 기준시점 결정 및 그 이유

본 감정평가의 기준시점은 「감정평가에 관한 규칙」 제9조 제2항에 따라 대상물건의 가격조사를 완료한 날짜인 2025년 9월 26일임.

나. 실지조사 실시기간 및 그 내용

대상은 2025년 9월 26일 현장을 방문하여 실지조사를 실시하였음.

4. 기준가치 및 감정평가의 조건

가. 기준가치

본 건은 「감정평가에 관한 규칙」 제5조 제1항에 따라 대상물건이 통상적인 시장에서 충분한 기간동안 거래를 위하여 공개된 후, 그 대상물건의 내용에 정통한 당사자 사이에 신중하고 자발적인 거래가 있을 경우 성립될 가능성이 가장 높다고 인정되는 대상물건의 가액인 시장가치를 기준으로 평가하되, 감정평가목적에 고려하여 감정평가액을 결정하였음.

나. 감정평가의 조건

없음.

5. 기타 참고사항

가. 구분소유물건은 “집합건물의 소유 및 관리에 관한 법률” 제20조의 규정에 따라 구분건물과 대지사용권이 일체성을 가지며 일반적으로 이에 따라 분양 및 거래가 이루어지므로 토지·건물의 구분평가는 곤란하나, 귀 법원의 요청(평가목적)에 따라 대상 부동산의 감정평가액을 토지가격과 건물가격으로 배분하여 ‘구분건물 감정평가평세표’에 기재하였으니 경매 진행시 참고바람.

나. 본건은 현장조사시 이해관계인의 부재 및 폐문 등으로 내부를 확인하지 못하여 외부관찰 및 건축물현황도 등을 기준으로 평가하였으니 경매 진행시 참고바람.

감정평가액의 산출근거 및 결정의견

II 감정평가 방법 및 절차

1. 감정평가의 근거 법령 및 감정평가 방법

가. 감정평가의 근거 법령 등

본 감정평가는 「감정평가 및 감정평가사에 관한 법률」, 「감정평가에 관한 규칙」 등 감정평가 관계 법령과 감정평가 일반이론에 의거하여 평가하였음.

나. 감정평가 관련 규정의 검토

■ 감정평가에 관한 규칙 제11조(감정평가방식)

감정평가법인등은 다음 각 호의 감정평가방식에 따라 감정평가를 한다.

1. 원가방식: 원가법 및 적산법 등 비용성의 원리에 기초한 감정평가방식
2. 비교방식: 거래사례비교법, 임대사례비교법 등 시장성의 원리에 기초한 감정평가방식 및 공시지가기준법
3. 수익방식: 수익환원법 및 수익분석법 등 수익성의 원리에 기초한 감정평가방식

■ 감정평가에 관한 규칙 제12조(감정평가방법의 적용 및 시산가액 조정)

- ① 감정평가법인등은 제14조부터 제26조까지의 규정에서 대상물건별로 정한 감정평가방법(이하 "주된 방법"이라 한다)을 적용하여 감정평가해야 한다. 다만, 주된 방법을 적용하는 것이 곤란하거나 부적절한 경우에는 다른 감정평가방법을 적용할 수 있다.
- ② 감정평가법인등은 대상물건의 감정평가액을 결정하기 위하여 제1항에 따라 어느 하나의 감정평가방법을 적용하여 산정(算定)한 가액(이하 "시산가액(試算價額)"이라 한다)을 제11조 각 호의 감정평가방식 중 다른 감정평가방식에 속하는 하나 이상의 감정평가방법(이 경우 공시지가기준법과 그 밖의 비교방식에 속한 감정평가방법은 서로 다른 감정평가방식에 속한 것으로 본다)으로 산출한 시산가액과 비교하여 합리성을 검토해야 한다. 다만, 대상물건의 특성 등으로 인하여 다른 감정평가방법을 적용하는 것이 곤란하거나 불필요한 경우에는 그렇지 않다.
- ③ 감정평가법인등은 제2항에 따른 검토 결과 제1항에 따라 산출한 시산가액의 합리성이 없다고 판단되는 경우에는 주된 방법 및 다른 감정평가방법으로 산출한 시산가액을 조정하여 감정평가액을 결정할 수 있다.

감정평가액의 산출근거 및 결정의견

■ 감정평가에 관한 규칙 제16조(토지와 건물의 일괄감정평가)

- ① 감정평가법인등은 「집합건물의 소유 및 관리에 관한 법률」에 따른 구분소유권의 대상이 되는 건물부분과 그 대지사용권을 일괄하여 감정평가하는 경우 등 제7조 제2항에 따라 토지와 건물을 일괄하여 감정평가할 때에는 거래사례비교법을 적용해야 한다. 이 경우 감정평가액은 합리적인 기준에 따라 토지가액과 건물가액으로 구분하여 표시할 수 있다.

다. 본건에 적용한 감정평가방법

- 1) 본건은 구분건물로서 토지, 건물 일체로 거래되는 시장관행을 반영하여 “감정평가에 관한 규칙” 제16조에 의거 인근지역 내 유사한 부동산의 일반적인 거래사례와 위치, 입지조건, 부근상황 및 건물의 구조, 용재, 시공상태, 설비상태, 층별 . 향별 . 위치별 효용성 등 제반 가격 형성요인을 종합 참작하여 대지권인 토지와 건물을 일체로 평가하는 거래사례비교법에 의하여 평가하되, 대상물건은 거래가 활발하게 이루어지는 시장성이 높은 구분건물로서, 대상물건의 특성상 원가법이나 수익환원법을 적용하는 것이 합리적이지 아니한바, 인근 유사부동산의 가격수준, 감정평가전례 등 참고가격자료를 검토하여 거래사례비교법에 의해 산정된 시산가액의 합리성을 검토한 후 감정평가액을 결정하였음.
- 2) 본건의 면적, 구조 등은 귀 제시목록 및 집합건축물대장 등의 공부를 기준하였으며, 위치확인 건축물 현황도에 의거하여 확인하였음.

감정평가액의 산출근거 및 결정의견

2. 감정평가 절차

본 감정평가보고서는 「감정평가 및 감정평가사에 관한 법률」 및 「감정평가에 관한 규칙」 제8조를 근거로 다음의 절차에 의하여 작성하였음.

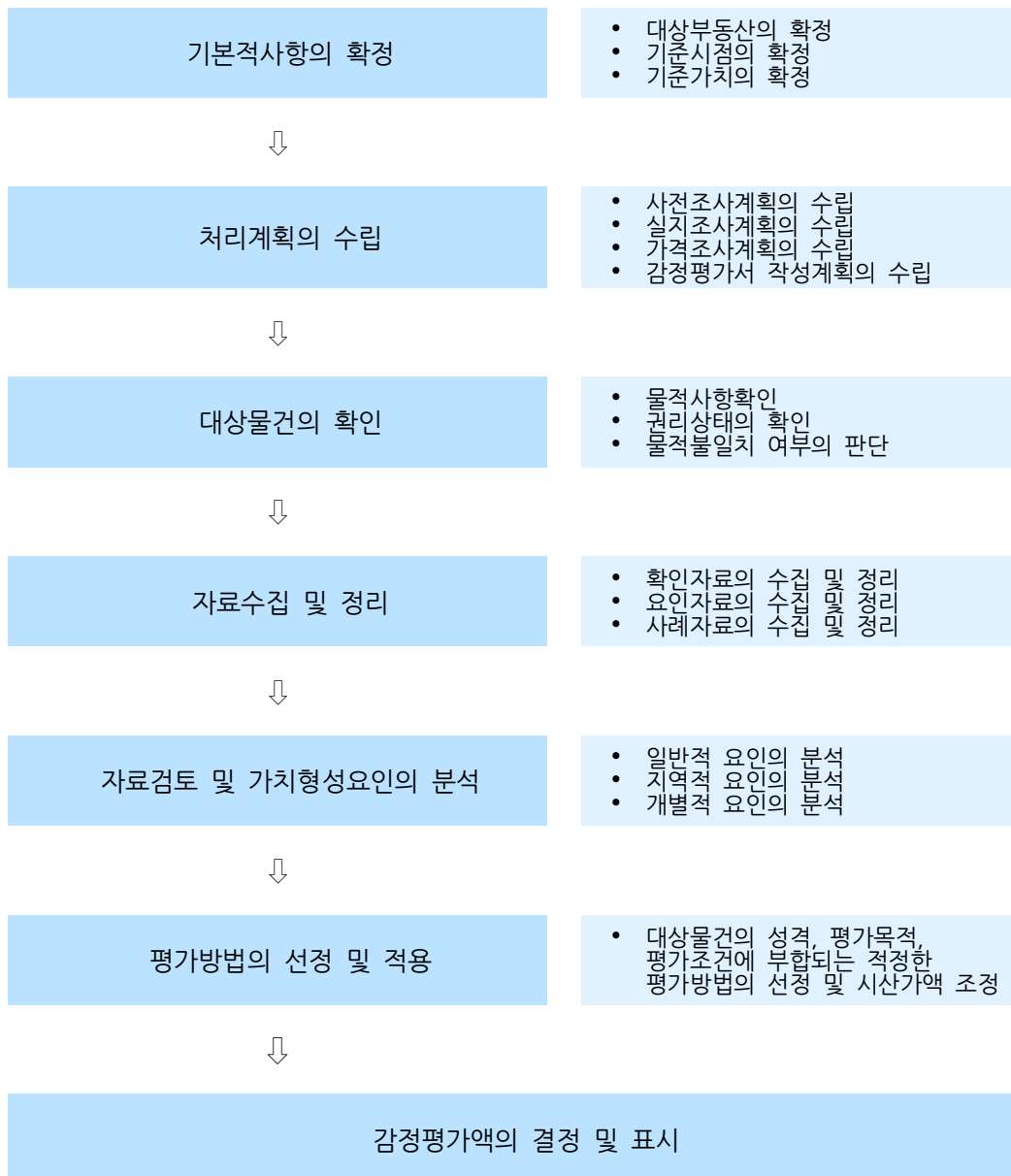

감정평가액의 산출근거 및 결정의견

III 감정평가액 결정에 참고한 자료

1. 인근 유사부동산의 가격수준

| 지리적 위치 | 이용상황 | 층수 | 전유면적 기준 가격수준(원/㎡) | 비고 |
|--------|------|-----|-------------------|----|
| 본건 | 오피스텔 | 10층 | 5,500,000 내외 | - |

2. 인근 거래사례

(출처 : 등기사항전부증명서)

| 기호 | 소재지 층/호수 | 이용 상황 | 전유면적 (㎡) | 거래가격 (원) | 전유면적 기준 단가(원/㎡) | 거래시점 | 사용승인일 |
|----|--------------------|----------|-------------|-------------|--------------------|------------|------------|
| #1 | 운서동 309** 7/7** | 오피스텔 | 21.21 | 120,000,000 | 5,660,000 | 2025.01.11 | 2019.07.10 |
| #2 | 운서동 309** 6/6** | 오피스텔 | 20.532 | 120,000,000 | 5,840,000 | 2025.09.02 | 2020.07.08 |

※ 사례의 거래가격 및 거래시점은 해당 자료의 출처를 기준하였음.

3. 인근 평가전례

(출처 : 한국감정평가사협회)

| 기호 | 소재지 층/호수 | 이용 상황 | 전유면적 (㎡) | 감정평가액 (원) | 전유면적 기준 단가(원/㎡) | 기준시점 평가목적 | 사용승인일 |
|----|----------------------|----------|-------------|--------------|--------------------|------------------|------------|
| #ㄱ | 운서동 309** 5/5** | 오피스텔 | 21.61 | 119,000,000 | 5,510,000 | 2025.04.04 경매 | 2019.04.02 |
| #ㄴ | 운서동 309** 8/8** | 오피스텔 | 21.61 | 120,000,000 | 5,550,000 | 2025.01.06 경매 | 2019.04.02 |
| #ㄷ | 운서동 309** 10/10** | 오피스텔 | 21.21 | 122,000,000 | 5,750,000 | 2025.09.24 경매 | 2019.07.10 |

감정평가액의 산출근거 및 결정의견

IV 거래사례비교법에 의한 가액

1. 비교사례의 선정

가. 비교사례의 선정 및 그 사유

상기 참고자료 중 대상과 인근지역에 위치하여 위치적 유사성이 있고, 용도지역, 이용상황 등에서 물적 유사성이 있어 가치형성요인의 비교가 가능한 사례로서, 거래사정이 정상적이라고 인정되는 사례나 정상적인 것으로 보정 가능한 사례인 다음의 거래사례를 비교사례로 선정하였음.

| 본건 기호 | 비교사례 선정 |
|-------|---------|
| 1 | #1 |

나. 선정된 비교사례

| 기호 | 소재지 층/호수 | 이용 상황 | 전유면적 (㎡) | 대지권 면적(㎡) | 거래가격 (원) | 전유면적 기준 단가(원/㎡) | 거래시점 사용승인일 |
|----|----------------------|----------|-------------|--------------|-------------|--------------------|--------------------------|
| #1 | 운서동 309*--* 7/7** | 오피스텔 | 21.21 | 5.715 | 120,000,000 | 5,660,000 | 2025.01.11 2019.07.10 |

※ 거래사례의 거래가격 및 거래시점은 등기사항전부증명서를 기준하였으며, 기타 거래조건 등은 통상적인 것으로 전제하였음.

감정평가액의 산출근거 및 결정의견

2. 사정보정

사정보정이란 가격의 산정에 있어서 수집된 거래사례에 거래관계자의 특수한 사정 또는 개별적인 동기가 개입되어 있거나 거래당사자가 시장사정에 정통하지 못하여 적정하지 않은 가격으로 거래된 경우 그러한 사정이 없는 가격수준으로 정상화하는 작업을 의미함.

| | |
|-------|---|
| 결정의견 | 본 비교사례는 현장조사시 조사된 인근지역의 시세수준과 부합하는 등 정상적인 사례로 판단되어 별도의 사정보정은 필요하지 않음. |
| 사정보정치 | 1.000 |

3. 시점수정

■ 본건 1 / 사례기호 #1

본건은 구분건물로서 「감정평가에 관한 규칙」 제 14조 제 2항 제 2호의 지가변동률, 한국은행에서 조사·발표한 생산자물가지수는 본건과 직접적인 상관관계가 미약한바, 한국부동산원이 조사·발표하는 전국주택가격동향조사 중 인천광역시(오피스텔) 매매가격지수를 적용하였으며, 기준시점 현재 지수가 발표되지 않은 경우 최종발표지수를 기준으로 시점수정치를 산정하였음.

(출처: 한국부동산원 조사발표)

| 구분 | 적용치 | 비고 |
|-----------------------|---------|-------------|
| 사례의 매매시점 당시 매매가격지수 | 97.47 | 2024년12월 |
| 기준시점 당시 매매가격지수 | 95.22 | 2025년08월 |
| 시점수정치 | 0.97692 | 95.22/97.47 |

감정평가액의 산출근거 및 결정의견

4. 가치형성요인 비교

■ 구분건물(주거용) [본건 기호 1 / 사례 기호 #1]

| 가치형성요인 | | 검토의견 | 격차율 |
|------------|------------------------|------|-------|
| 항 목 | 세 부 항 목 | | |
| 외 부 요 인 | 대중교통의 편의성(지하철, 버스정류장) | 대등함. | 1.00 |
| | 교육시설 등의 배치 | | |
| | 도심지 및 상업 . 업무시설과의 접근성 | | |
| | 차량이용의 편리성(가로로 폭, 구조 등) | | |
| | 공공시설 및 편익시설 등의 배치 | | |
| | 자연환경(조망 . 풍치 . 경관 등) | | |
| 건 물 요 인 | 시공업체의 브랜드 | 대등함. | 1.00 |
| | 단지내 총 세대수 및 최고층수 | | |
| | 건물의 구조 및 마감상태 | | |
| | 경과연수에 따른 노후도 | | |
| | 단지내 면적구성(대형 . 중형 . 소형) | | |
| | 단지내 통로구조(복도식/계단식) | | |
| 개 별 요 인 | 층별 효용 | 대등함. | 1.00 |
| | 향별 효용 | | |
| | 위치별 효용(동별 및 라인별) | | |
| | 전유부분의 면적 및 대지권의 크기 | | |
| | 내부 평면방식(베이) | | |
| | 간선도로 및 철도 등에 의한 소음 | | |
| 기 타 요 인 | 기타 가치에 영향을 미치는 요인 | 대등함. | 1.00 |
| 가치형성요인 비교치 | | | 1.000 |

감정평가액의 산출근거 및 결정의견

5. 거래사례비교법에 의한 시산가액

$$\text{시산가액} = \text{사례가격} \times \text{사정보정} \times \text{시점수정} \times \text{가치형성요인비교}$$

| 기호 | 비교 사례 | 사례단가 (원/㎡) | 사정 보정 | 시점 수정 | 가치형성 요인비교 | 산정단가 (원/㎡) | 면적 (㎡) | 산정가액 (원) | 시산가액 (원) |
|----|-------|------------|-------|---------|-----------|------------|--------|-------------|-------------|
| 1 | #1 | 5,660,000 | 1.000 | 0.97692 | 1.000 | 5,529,367 | 21.61 | 119,489,621 | 119,000,000 |

감정평가액의 산출근거 및 결정의견

VI 감정평가액 결정의견

1. 감정평가액 결정의견

거래사례비교법에 의해 산정된 시산가액을 상기 “감정평가액결정에 참고한 자료”(인근 유사부동산의 가격수준, 거래동향, 감정평가전례) 등과 비교시, “거래사례비교법”에 의한 시산가액의 합리성이 인정되므로 “거래사례비교법”에 의한 시산가액을 기준으로, 본건의 평가목적, 최근의 부동산 가격동향, 장래의 불확실성 등을 종합 참작하여 감정평가액을 결정하였음.

2. 감정평가액의 결정

| 기호 | 층 / 호수 | 전유면적(㎡) | 감정평가액(원) | 비고 |
|-----------|---------|---------|--------------|------|
| 1 | 10/1003 | 21.61 | 119,000,000 | 비준가액 |
| 결정된 감정평가액 | | | 119,000,000원 | |

구분건물 개별요인 분석표-1

| | |
|----------------------------------|---|
| <p>소재지</p> | <p>인천광역시 중구 운서동 3093-1</p> |
| <p>건물명칭 및 동·호수</p> | <p>프라임시티1 제10층 제1003호</p> |
| <p>지리적위치 및 주위환경</p> | <p>본건은 인천광역시 중구 운서동 소재 '운서역' 남동측 인근에 위치하며, 주위는 공동주택, 단독주택, 오피스텔 및 근린생활시설 등이 소재하는 지역으로서, 제반 주위 환경은 무난함.</p> |
| <p>교통상황</p> | <p>본건까지 차량 출입 가능하며, 인근에 노선버스정류장 및 운서역(공항철도)이 소재하는 바, 제반 대중교통 사정은 무난함.</p> |
| <p>접면도로상황</p> | <p>본건 북동측 및 북서측으로 노폭 약 25미터 내외의 포장도로와 각각 접함.</p> |
| <p>토지이용계획 및 공법상제한 사항</p> | <p>일반상업지역(2013-02-04), 지구단위계획구역, 대로3류(폭 25m~30m)(2012-12-28)(접합), 경제자유구역<경제자유구역의 지정 및 운영에 관한 특별법>, 장애물제한표면구역(2012-06-11)(수평표면)<공항시설법>, 성장관리권역(2014-11-03)<수도권정비계획법>, 토지거래계약에관한허가구역(2025-08-21)(외국인 토지거래허가구역(지정기간:2025. 8. 26. ~ 2026. 8. 25.)).</p> |

구분건물 개별요인 분석표-2

| | | | | | | | |
|-----------------------|---|----------|----------|-----------|------------|------------|-----|
| 건물의 구조 및 마감재 등 | 구조 및 규모 : 철근콘크리트구조, 철근콘크리트평지붕 10층 건물 내 제10층 제1003호로서, 외벽 : 복합판넬 및 돌붙임 등 마감 창호 : 샤시 창호임. | | | | | | |
| 이 용 상 황 | 오피스텔로 이용 중임. | | | | | | |
| 관 리 상 태 | ① 양호 ② 보통 ③ 불량 | | | 사 용 승 인 일 | | 2019.04.02 | |
| 부대설비 등 | 급배수 위생설비 | 난방 설비 | 냉방 설비 | 소화전 설비 | 화재탐지 설비 | 승강기 설비 | 주차장 |
| | ○ | ○ | - | ○ | ○ | ○ | ○ |
| 공부와의 차이 및 기타 | 없음. | | | | | | |

구분건물 감정평가 명세표

| 일련 번호 | 소재지 | 지 번 | 지 목 및 용 도 | 용도지역 및 구 조 | 면 적(㎡) | | 감정평가액(원) | 비 고 | | | |
|--------------|---|----------------------|---|--|---------|---------|---------------------|-----------------|--|--|--|
| | | | | | 공 부 | 사 정 | | | | | |
| (1) 1 | 인천광역시 중구 운서동 [도로명주소] 인천광역시 중구 햇내로13번길 17 | 3093-1 프라임 시티1 | 제1,2종 근린생활 시설 및 업무시설 (오피스텔) | 철근콘크리트 구조, 철근콘크리트 평지붕, 지하6층 및 지상10층 | | | | | | | |
| | | | | | | | | | | | |
| | | | | | | | | | | | |
| | | | | | | | | | | | |
| | | | | | | | | | | | |
| | | | | | | | | | | | |
| | | | | | | | | | | | |
| | | | | | | | | | | | |
| | | | | | | | | | | | |
| | | | | | | | | | | | |
| | | | | | | | | | | | |
| | | | | | | | | | | | |
| | | | | | | | | | | | |
| | | | | | | | | | | | |
| | | | | | | | | | | | |
| | 동소 | 3093-1 | 대 | 일반상업지역 | 1,758.1 | | | | | | |
| | | | (내) | 철근콘크리트구조 | | | | | | | |
| | | | | 제10층 제1003호 | 21.61 | 21.61 | 119,000,000 | 비준가액 공용면적 포함 | | | |
| | | | 소유권 | 5.803 | | | | | | | |
| | | | (1).----- | ----- | 5.803 | | | | | | |
| | | | 대지권 | 1,758.1 | | | | | | | |
| | | | | | | 토지 · 건물 | 배분내역 | | | | |
| | | | | | | 토지 : | 35,700,000 | | | | |
| | | | | | | 건물 : | 83,300,000 | | | | |
| 합 계 | | | | | | | ₩119,000,000 | | | | |
| 이 하 | | | | | 여 | 백 | | | | | |

#{TITLE}#

N
4
S

소재지

#{LOCPLC}#



#{TITLE}#

N
4
S

소재지

#{LOCPLC}#



광역위치도

| | |
|-----|--|
| 소재지 | 인천광역시 중구 운서동 3093-1 프라임시티1 제10층 제1003호 |
|-----|--|

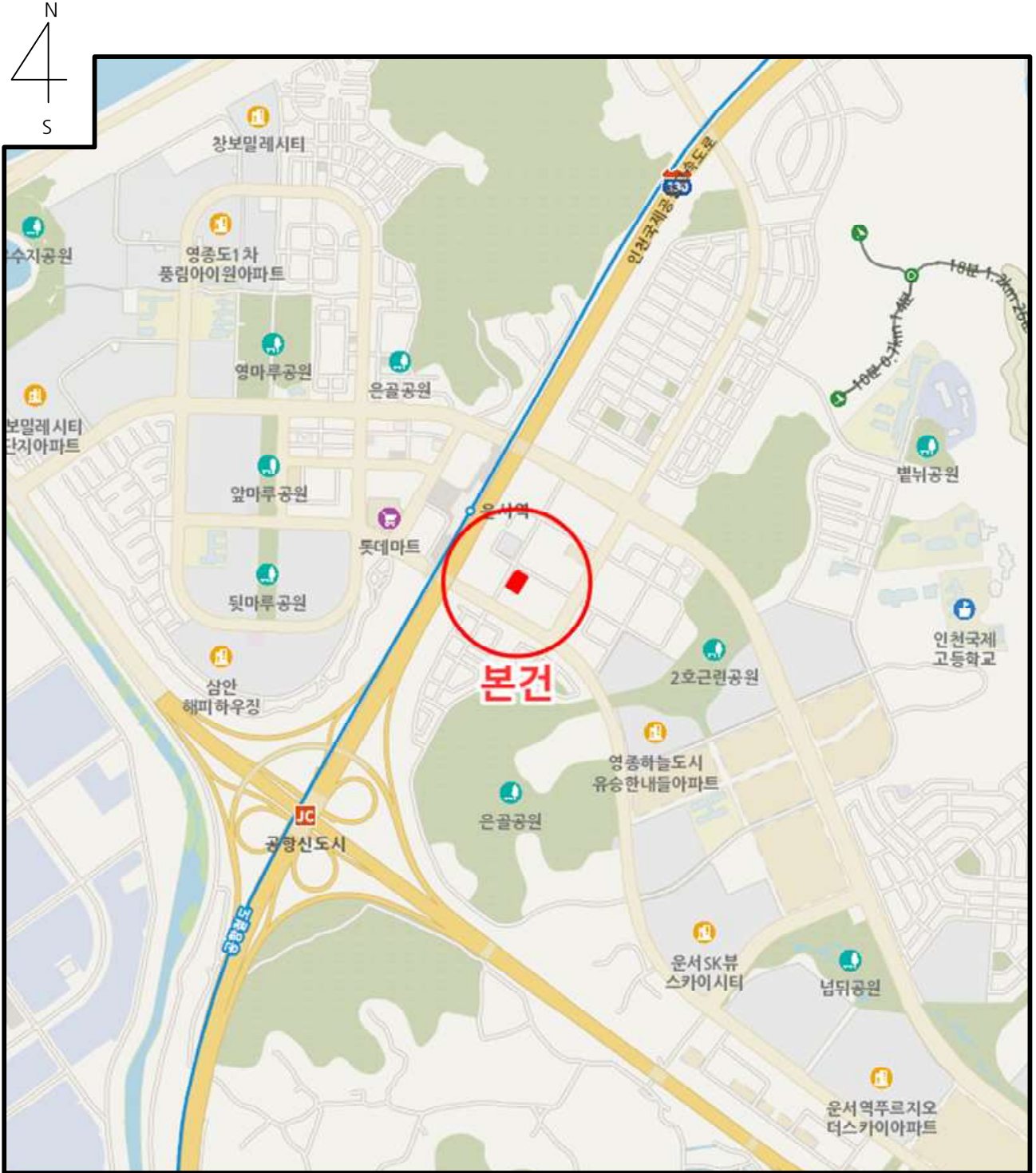

위치도

소재지 인천광역시 중구 운서동 3093-1 프라임시티1 제10층 제1003호

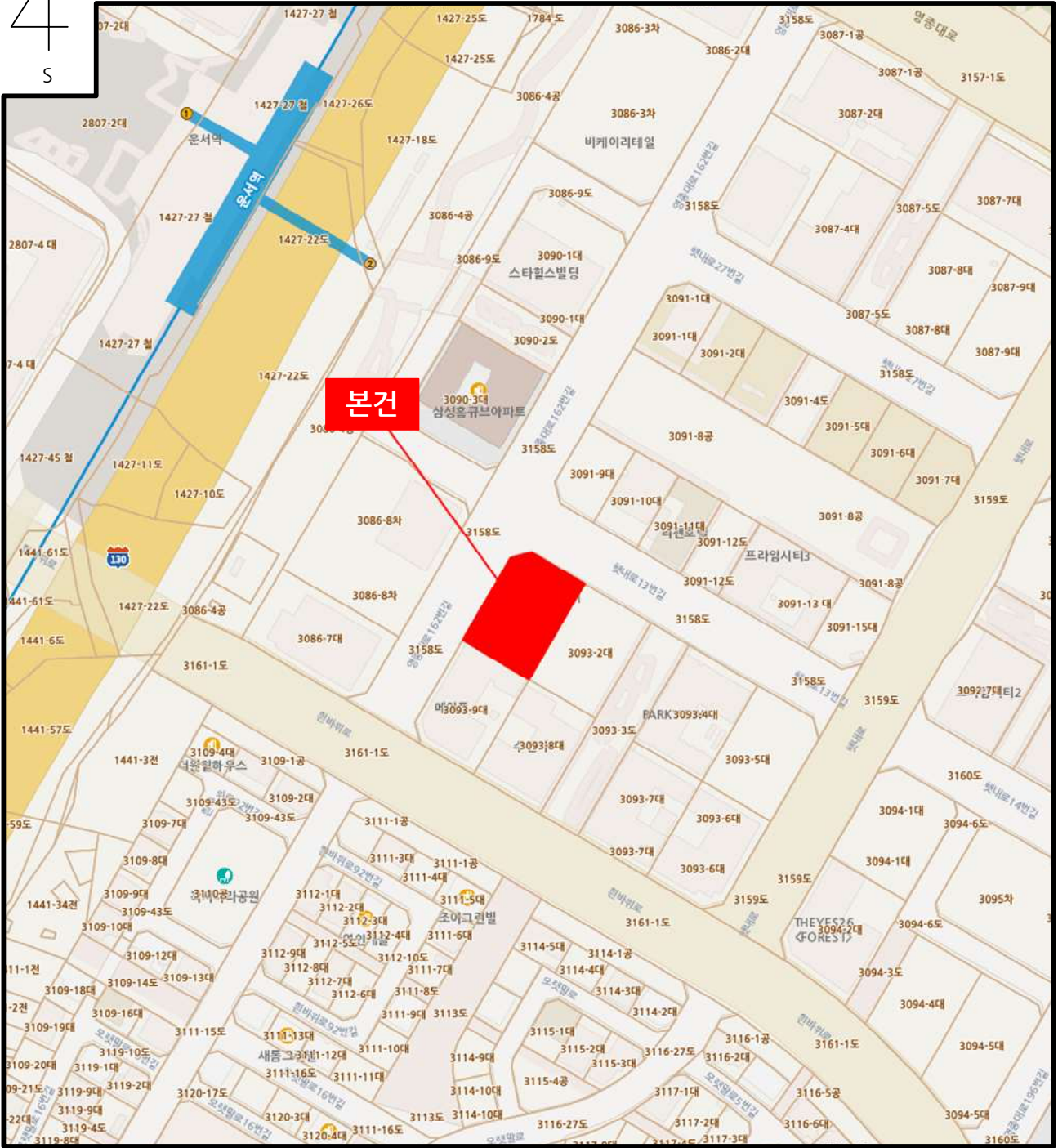
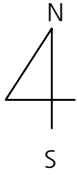

호별배치도 및 내부구조도

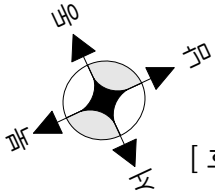

프라임시티1 제10층 제1003호

[호별배치도]

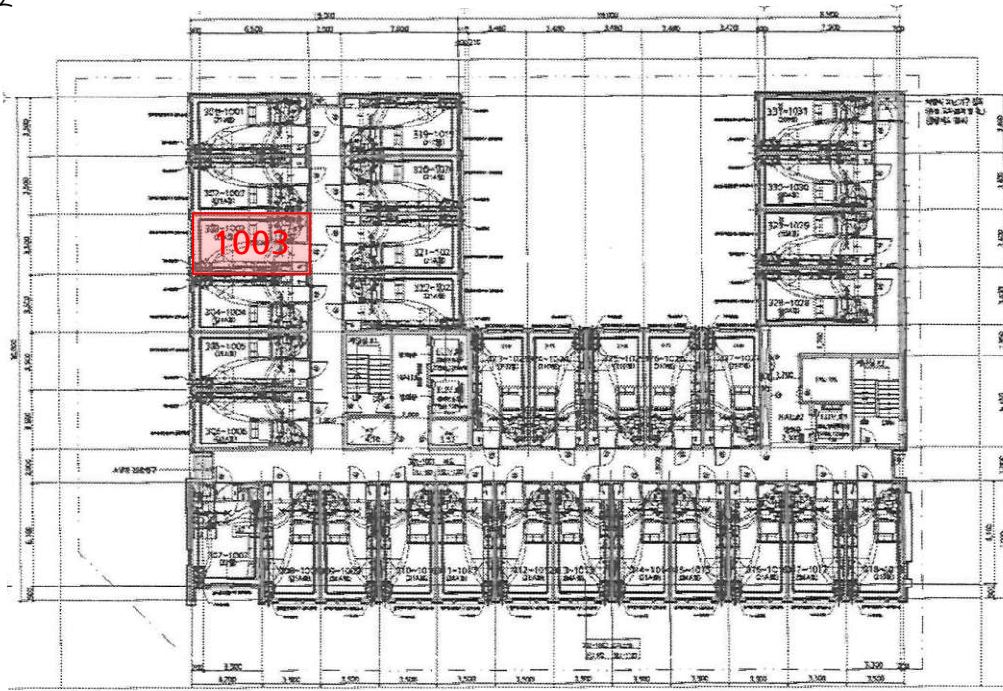

[내부구조도]

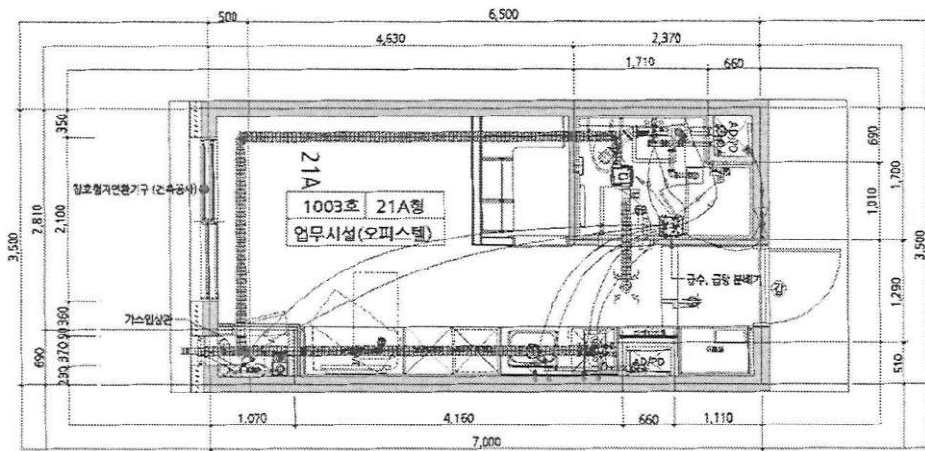

사 진 용 지

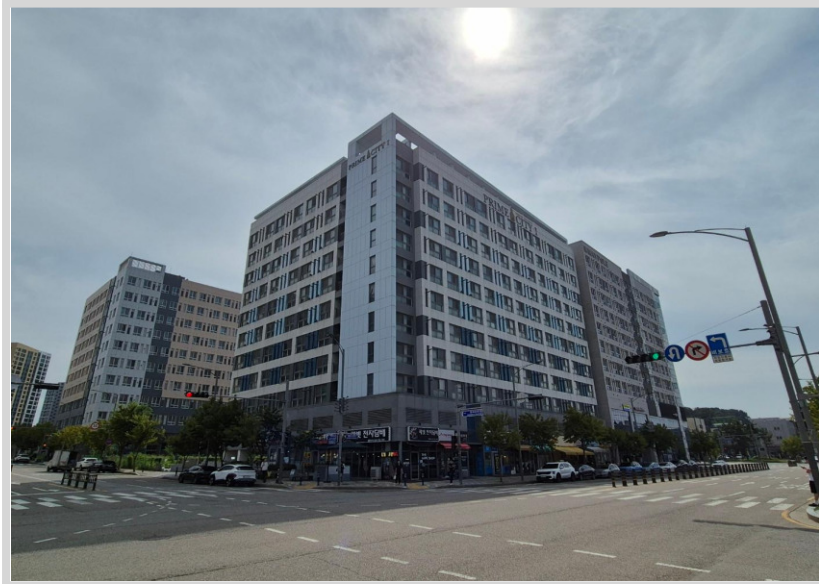

전경사진1



전경사진2

사 진 용 지



전경사진3



현관사진

(주)가람감정평가법인

우)21060 인천광역시 계양구 계산동1062 하이베라스 C동 908~911호
E-Mail: karam05@kapaland.co.kr 홈페이지: http://kaaram.com/

TEL: 032)547-1551
FAX: 032)547-1550

문서번호 0425-09-20105
시행일자 2025.10.01
수신 인천지방법원 사법보좌관 한동욱
참조 경매19계
제목 감정평가의뢰에 대한 회보

- 우리 (주)가람감정평가법인의 업무에 협조하여 주심에 감사드리오며, 귀 법원 의 무궁한 발전을 기원합니다.
- 2025.09.24 일자 귀 제 『2025타경512379』호로 의뢰하신 『김정 소유물건(2025타경512379)』건에 대하여 첨부와 같이 감정하여 회보합니다.
- 우리 법인은 『부가가치세법』제 16조의 개정에 따른 전자세금계산서 발급 사업자로서 2011년부터 종이세금계산서 발급을 폐지하고 전자세금계산서를 발급하오니 필요사항을 기재하여 팩스로 회신하여 주시기 바랍니다. 세금계산서 미요청시에는 현금영수증으로 발행되며 추후에 전자세금계산서로 변경이 불가합니다.

첨부 1. 감정평가서 2부
2. 청구서 1부 끝.

(주)가람감정평가법인 경인지사장

수수료 청구서

감정서번호: 가람 0425-09-20105
2025.10.01

인천지방법원 사법보좌관 한동욱 귀하

사십구만육백원정(₩490,600.-)

2025.09.24일자 귀 제『2025타경512379』호로 우리 법인에 의뢰하신『김정 소유물건(2025타경512379)』에 대한 감정평가가 완료되었으므로 상기 금액을 『감정평가법인등의 보수에 관한 기준』에 의거 청구하오니 정산하여 주시기 바랍니다.

- 청구내역-

| 과목 | 금액 | 비고 |
|---------|----------|-----------------|
| 감정평가수수료 | ₩290,000 | 기본수수료 = 290,000 |
| 실비 | 여비 | 140,000 |
| | 토지조사비 | - |
| | 물건조사비 | 10,000 |
| | 공부발급비 | 2,200 |
| | 기타실비 | 4,000 |
| | 자료수집비 | - |
| | 소계 | 156,200 |
| 특별용역비 | - | |
| 공급가액 | 446,000 | 1,000원 미만 절사 |
| 부가세 | 44,600 | |
| 합계 | 490,600 | |
| 기납부착수금 | 0 | |
| 정산청구액 | ₩490,600 | |

■ 송금처

신한은행 인천법원지점(100-022-531414) 예금주: (주)가람감정평가법인 경인지사

■ 수수료 입금 시 입금자 명의를 감정서 번호 0425-09-20105로 하여 주시기 바랍니다.

◆ 국세청 부가가치세법 16조 개정에 따라 2011년 1월 1일부터 모든 법인 사업자의 전자세금계산서발행이 의무화 됩니다. 따라서 세금계산서 발행을 원하시는 거래처는 입금 후 바로 전화 주십시오. 연락이 안 될 경우 국세청이 지정한 코드(010-0000-1234)로 현금영수증을 발급하겠습니다.

(주)가람감정평가법인 경인지사장

TEL: 032-547-1551 FAX: 032-547-1550

법인 사업자등록번호: 131-85-24832

대 법 원 연 계 물 건

문서번호 : 2025타경512379
소재지 : 인천광역시 중구 운서동
물건명 : 김정 소유물건(2025타경512379)

| 번호 | 소재지 | 물건분류 | 감정평가액 |
|----|--------------|---------------|-------------|
| 1 | 인천광역시 중구 운서동 | 건물>주거용건물>오피스텔 | 119,000,000 |

구분건물 감정평가 요항표

- | | | | |
|------------------|------------------|------------------------|---------|
| 1. 위치 및 주위환경 | 2. 교통상황 | 3. 건물의 구조 | 4. 이용상태 |
| 5. 설비내역 | 6. 토지의 형상 및 이용상태 | 7. 인접 도로상태 등 | |
| 8. 토지이용계획 및 제한상태 | 9. 공부와의 차이 | 10. 기타참고사항 (임대관계 및 기타) | |

1. 위치 및 주위환경

의견 분석표에 내용 있음

2. 교통상황

의견 분석표에 내용 있음

3. 건물의 구조

의견 분석표에 내용 있음

4. 이용상태

의견 분석표에 내용 있음

5. 설비내역

의견 분석표에 내용 있음

6. 토지의 형상 및 이용상태

의견 분석표에 내용 있음

7. 인접 도로상태 등

의견 분석표에 내용 있음

8. 토지 이용계획 및 제한상태

의견 분석표에 내용 있음

9. 공부와의 차이

의견 분석표에 내용 있음

10. 기타참고사항(임대관계 및 기타)

의견 분석표에 내용 있음

법원보관금출급(환급)명령서

| | | |
|------|-----|-------|
| 법원코드 | 과코드 | 재판부번호 |
| | | |

| 사건번호 | 진행번호 | 출급금액 | | | 원천징수세금액 | | 세금공제후 지급액 |
|--------------|------|---------|--------|---------|---------|-----|--------------|
| | | 원금 | 부가가치세 | 계 | 소득세 | 주민세 | |
| 2025타경512379 | | 446,000 | 44,600 | 490,600 | | | 490,600 |
| | | | | | | | |
| | | | | | | | |
| | | | | | | | |

| | | | | | | | |
|--------|---|------------------|--|--|------|--------------|--|
| 출급금종류 | 감정수수료 | | | | | | |
| 출급청구일 | 2025-10-01 | | | | | | |
| 청구자 | 성명 | (주)가람감정평가법인 경인지사 | | | 전화 | 032-547-1551 | |
| | 주민등록번호 (사업자번호) | 131-85-24832 | | | 우편번호 | 21060 | |
| | 주소 | 인천광역시 계양구 계산동 | | | | | |
| 대리인 | 성명 | | | | 전화 | | |
| | 주민등록번호 (사업자번호) | | | | 우편번호 | | |
| | 주소 | | | | | | |
| 출급구분 | <input type="checkbox"/> 원금만지급 <input type="checkbox"/> 원금 및 이자지급 <input type="checkbox"/> 원금 및 전체이자지급 <input type="checkbox"/> 이자만 지급 | | | | | | |
| 입금계좌번호 | 신한은행 인천법원지점(100-022-531414) 예금주: (주)가람감정평가법인 경인지사 | | | | | | |

위의 보관금의 출급(환급) 하시기를 바랍니다.

인천지방법원 사법보좌관 한동욱