

# 감정평가서

건명	박연숙 소유물건(2025타경512480)
의뢰인	인천지방법원 사법보좌관 한동욱
감정서번호	D072509-2-055



이 감정평가서는 감정평가 의뢰목적 외의 목적에 사용하거나 타인(의뢰인 또는 담보감정평가서 확인은행이 아닌 자)이 사용할 수 없을 뿐 아니라 복사, 개작(改作), 전재(轉載)할 수 없으며 이로 인한 결과에 대하여 감정평가업자는 책임을 지지 않습니다.

동인감정평가법인(주) 경인지사



지사장 이재구



# (구분건물)감정평가표

본인은 감정평가에 관한 법규를 준수하고 감정평가이론에 따라 성실하고 공정하게 이  
 감정평가서를 작성하였기에 서명날인합니다.

감정평가사  
 이재구

이재구



동인감정평가법인(주) 경인지사 지사장 이재구

(서명또는인)



감정평가액	칠천일백만원정 (₩71,000,000.-)			
의뢰인	인천지방법원 사법보좌관 한동욱	감정평가 목 적	법원경매	
제출처	인천지방법원 경매19계	기준가치	시장가치	
소유자 (대상업체명)	박연숙 (2025타경512480)	감정평가 조 건	-	
목록표시 근 거	귀 제시목록 등	기준시점	조 사 기 간	작 성 일
기 타 참고사항	-	2025. 10. 15	2025. 10. 13 ~ 2025. 10. 15	2025. 10. 15

감 정 평 가 내 용	공부(公簿)(의뢰)		사 정		감 정 평 가 액	
	종 류	면적(㎡) 또는 수량	종 류	면적(㎡) 또는 수량	단 가	금 액
	구분건물	1세대	구분건물	1세대	-	71,000,000
	이	하	여	백		
합 계					₩71,000,000	

감정평가액의 산출근거 및 결정의견

" 별 지 참 조 "

# 감정평가액의 산출근거 및 결정의견

## I. 감정평가의 개요

### 1. 감정평가의 목적

본건은 인천광역시 서구 심곡동 소재 '양지초등학교' 동측 인근에 위치한 '금호그린빌라(통칭: 금호빌라)' 제비동 제지하층 제1호로서, 인천지방법원의 경매 목적을 위한 감정평가임.

### 2. 감정평가의 기준

#### (1) 감정평가의 기준 및 기준가치

본건은 「부동산 가격공시에 관한 법률」, 「감정평가 및 감정평가사에 관한 법률」, 「감정평가에 관한 규칙」, 「감정평가 실무기준」 등 제반 관련 법규에서 규정하는 평가방법 및 감정평가 일반이론에 의거하여 평가하였으며, 기준가치는 「감정평가에 관한 규칙」 제5조 제1항에 따라 시장가치를 기준으로 하되, 본건 평가의 목적 등을 종합적으로 참작하여 감정평가액을 결정하였음.

#### (2) 기준시점

본건 평가의 기준시점은 「감정평가에 관한 규칙」 제9조 제2항에 따라 가격조사 완료일인 2025년 10월 15일임.

#### (3) 실지조사 실시기간

본건의 물리적 현황 및 시장분석 등을 위한 실지조사는 2025년 10월 13일 ~ 2025년 10월 15일에 실시하였음.

# 감정평가액의 산출근거 및 결정의견

## 3. 대상물건의 개요

소재지 건물명, 동, 층, 호	인천광역시 서구 심곡동 260-14 '금호그린빌라(통칭: 금호빌라)' 제비동 제지하층 제1호						
도로명 주소	인천광역시 서구 심곡로 56번길 16						
이용상황	다세대주택						
사용승인	1996.02.05.						
건물구조	철근콘크리트조 / 슬래브지붕						
건물규모	지하1층 / 지상4층						
대상물건 면적(m <sup>2</sup> )	기호	동	층	호수	전유 (m <sup>2</sup> )	공용 (m <sup>2</sup> )	※대지권 (m <sup>2</sup> )
	가	제비동	제지하층	제1호	50.08	8.112	31.968

※대지권의 목적이 되는 토지면적에 대지권 비율로 사정하였으며, 소수점 셋째자리 단위미만 절사하였음.

## 4. 감정평가의 조건

## 5. 기타 참고사항

- ① 본건 소재지, 지번, 면적, 구조, 이용상황 및 소유자 등은 귀 제시목록 및 제반 공부자료에 의거함.
- ② 본건의 감정평가명세표상에 기재된 토지·건물의 가액 배분은 한국감정평가사협회에서 정한 "집합 건물 구분평가 시 토지·건물 배분 비율에 관한 지침" 등을 참고하여 배분하였음.
- ③ 본건 내부구조 확인은 폐문 및 이해관계인의 부재 등에 따라 부득이 외부 관찰, 주변 탐문 및 건축물 현황도 등을 참고하였으니, 경매 진행 시 참고하기 바람.
- ④ 본건은 등기사항전부증명서 및 집합건축물대장상 '비동 지하층 1호'로 등재되어있으나, 실지조사 당시 현황 '104동 B01호'로 표기된 것으로 조사되었으니, 경매 진행 시 참고바람.

# 감정평가액의 산출근거 및 결정의견

## II. 감정평가액의 산출과정

### 1. 개요

#### (1) 감정평가방법

본건은 구분건물로서, 「집합건물의 소유 및 관리에 관한 법률」 제20조 및 「감정평가에 관한 규칙」 제7조 제2항, 제16조에 따라 구분소유권 대상이 되는 건물부분과 그 소유권대지권을 일체로 한 거래사례비교법으로 평가하였으며, 대상물건의 특성상 원가법 적용이 적절치 않고 유사한 임대사례의 포착이 어려워 수익방식을 적용하는 것이 곤란한바, 「감정평가에 관한 규칙」 제12조 제2항 단서에 따라 거래사례비교법 이외의 다른 평가방법을 적용하는 것이 곤란하여 이를 생략하고, 인근 유사부동산의 가격수준, 평가전례 등 참고가격자료를 활용하여 감정평가액의 합리성을 검토하였음.

#### (2) 거래사례비교법

거래사례비교법이란, 대상물건과 가치형성요인이 같거나 비슷한 물건의 거래사례와 비교하여 대상물건의 현황에 맞게 사정보정, 시점수정, 가치형성요인 비교 등의 과정을 거쳐 대상물건의 가액을 산정하는 방법으로 산식은 아래와 같음.

$$\text{평가액} = \text{거래사례가격} \times \text{사정보정치} \times \text{시점수정치} \times \text{가치형성요인비교치}$$

# 감정평가액의 산출근거 및 결정의견

## 2. 거래사례비교법에 의한 시산가액 산정

### (1) 인근 유사 부동산의 거래사례

기호	소재지	건물명 동/층/호	면적(㎡)		거래가액(원) (단가(원/㎡))	거래시점	비고
			전유	대지권			
a	심곡동 338-○	'경일탑스빌' ○동 지하층 ○○○호	45.66	21.73	67,000,000 (@1,467,000)	2025.05.16.	-
b	심곡동 339-2○	'상보빌리지' ○동 지하층 ○○○호	59.46	31.44	75,000,000 (@1,261,000)	2024.02.13.	-
c	심곡동 260-1○	'금호그린빌라' ○동 1층 ○○○호	54.77	28.66	110,000,000 (@2,008,000)	2025.04.05.	-

※ 개인정보보호를 위하여 지번, 동, 호수는 표기하지 않음.

(출처: 한국부동산원 감정평가정보체계, 등기사항전부증명서 등)

### (2) 비교 거래사례의 선정

본건 인근에 소재하는 최근 거래사례로서, 비교가능성이 가장 높다고 판단되는 "거래사례 (a)"를 선정함.

### (3) 사정보정

매도자와 매수자 사이 정상적인 거래사례로 보임(1.00).

### (4) 시점수정

본건의 시점수정은 구분소유권의 대상이 되는 건물부분과 대지사용권을 일괄로 평가하고 있는바, 한국부동산원이 조사·발표하는 '연립·다세대 매매 가격지수'를 활용하여 산정하였음.

시·군·구	연립·다세대 매매 가격지수		시점수정치
	거래시점 적용지수 (2025.05.16.)	기준시점 적용지수 (2025.10.15.)	
인천광역시 서구	99.9	99.5	0.99600(-0.4%)

(출처: 한국부동산원 감정평가정보체계 등)

※ 거래시점은 2025년 04월 지수를 적용함.

※ 기준시점은 2025년 09월 지수를 적용하여야 하나, 발표이전이므로 08월 지수를 적용함.

## 감정평가액의 산출근거 및 결정의견

### (5) 가치형성요인 비교

요인구분	세부항목	비교치	비고
단지외부요인	대중교통의 편의성	1.00	대체로 대등함.
	교육시설 등의 배치		
	도심지 및 상업·업무시설과의 접근성		
	차량이용의 편의성		
	공공시설 및 편익시설과의 배치		
	자연환경(조망, 풍치, 경관 등) 등		
단지내부요인	시공업체의 브랜드	0.97	본건은 비교사례 대비 경과연수에 따른 노후도 등에서 열세함.
	단지 내 총 세대수 및 최고층수		
	건물의 구조 및 마감상태		
	경과연수에 따른 노후도		
	단지 내 면적구성(대형, 중형, 소형)		
	단지 내 통로구조(복도식/계단식) 등		
호별 요인	층별 효용	1.00	대체로 대등함.
	향별 효용		
	위치별 효용(동별 및 라인별)		
	전유부분의 면적 및 대지사용권의 크기		
	내부 평면방식(베이)		
	간선도로 및 철도 등에 의한 소음 등		
그 밖의 요인	기타 가치에 영향을 미치는 요인	1.00	대체로 대등함.
누계		0.970	-

### (6) 거래사례비교법에 의한 시산가액 결정

기호	사례단가 (원/㎡)	사정 보정	시점 수정	가치형성 요인비교	산정단가 (원/㎡)	면적 (㎡)	산정가액 (원)	시산가액 (원)
가	1,467,000	1.00	0.99600	0.970	1,417,298	50.08	70,978,284	71,000,000

# 감정평가액의 산출근거 및 결정의견

## III. 참고가격자료

### 1. 인근 유사 부동산의 가격수준

가격수준	인근지역 내 유사부동산 가격수준은 전유 면적당 1,200,000원/m <sup>2</sup> ~ 1,500,000원/m <sup>2</sup> 내외 수준으로 조사됨.
------	--

### 2. 인근 평가전례

기호	소재지	건물명 동/층/호	면적(m <sup>2</sup> )		평가액(원) (단가(원/m <sup>2</sup> ))	기준시점	평가 목적	비고
			전유	대지권				
A	심곡동 342-○	'한진게이트빌' 제○동 제지하층 제○○○호	42.44	20.001	60,000,000 (@1,414,000)	2024.12.31.	법원 경매	-
B	심곡동 338-1○	'정훈렉스빌' 제지하층 제○○○호	45.55	21.75	68,000,000 (@1,493,000)	2024.01.24.	법원 경매	-
C	심곡동 260-1○	'금호그린빌라' 제○동 제지하층 제○○○호	56.04	30.75	74,000,000 (@1,320,000)	2024.06.19.	기타 담보	-

※ 개인정보보호를 위하여 지번 및 동, 호수는 표기하지 않음.

(출처: 한국감정평가사협회 감정평가정보체계 등)

# 감정평가액의 산출근거 및 결정의견

## IV. 감정평가액 결정에 관한 의견

### 1. 감정평가액의 결정.

본건 평가대상 부동산의 입지적 여건, 이용상황, 제반 공법상의 제한 등을 종합적으로 참작하고 본건 평가 목적을 감안하여 아래와 같이 감정평가액을 결정함.

	평가대상	전유면적(㎡)	대지권(㎡)	감정평가액(원)	비고
가	인천광역시 서구 심곡동 260-14 '금호그린빌라' 제비동 제지하층 제1호	50.08	31.968	71,000,000	-

### 2. 감정평가액 결정에 관한 의견

인근 부동산 탐문조사에 의한 가격수준, 거래사례, 평가전례 등을 고려할 때, 거래사례비교법에 의한 시산가액의 합리성이 인정되므로 대상 부동산의 감정평가액으로 결정함.

## 구분건물 감정평가명세표

일련 번호	소재지	지 번	지 목 및 용 도	용도지역 및 구 조	면 적 (㎡)		감정평가액	비 고	
					공 부	사 정			
1  가	인천광역시 서구 심곡동  [도로명주소] 인천광역시 서구 심곡로56번길 16	260-14 금호그린 빌라 비동	다세대 주택	철근콘크리트조 슬래브지붕 4층					
							58.192		
							58.192		
							58.192		
							58.192		
			58.192						
			58.192						
			58.192						
			58.192						
			58.192						
	동소	260-14	대	제2종일반주거지역	478.4				
				(내) 철근콘크리트조 제지하층 제1호	50.08	50.08	71,000,000	공용면적 (비준가액 포함)	
				31.948					
				478.4 x --- 478.1	31.968				
						토지·건물 토 지 : 건 울 :	배분내역 49,700,000 21,300,000		
	합 계			이 하	여	백	₩71,000,000.-		

# 구분건물 감정평가요항표

- |                   |                   |                        |          |
|-------------------|-------------------|------------------------|----------|
| (1) 위치 및 주위환경     | (2) 교통상황          | (3) 건물의 구조             | (4) 이용상태 |
| (5) 설비내역          | (6) 토지의 형상 및 이용상태 | (7) 인접 도로상태 등          |          |
| (8) 토지이용계획 및 제한상태 | (9) 공부와의 차이       | (10) 기타참고사항(임대관계 및 기타) |          |

## (1) 위치 및 주위환경

본건은 인천광역시 서구 심곡동 소재 '양지초등학교' 동측 인근에 위치하며, 주변은 아파트, 단독주택, 다세대주택 및 근린생활시설 등이 소재하는 주거지대로서, 제반 주위환경은 보통임.

## (2) 교통상황

본건까지 차량의 진출입이 가능하고, 인근에 '서구청역(인천도시철도 2호선)' 및 노선버스정류장이 소재하는 등 제반 대중교통상황은 보통임.

## (3) 건물의 구조

철근콘크리트조 슬래브지붕 4층 건물 내 제지하층 제1호로서,  
(사용승인일 : 1996.02.05.)

- 외 벽 : 돌붙임 마감 등,
- 창 호 : 샷시 창호 등임.

## (4) 이용상태

다세대주택으로 이용 중임.

## (5) 설비내역

기본적인 위생 및 급배수설비, 전기설비, 난방설비 등이 구비되어있음.

# 구분건물 감정평가요항표

- |                   |                   |                        |          |
|-------------------|-------------------|------------------------|----------|
| (1) 위치 및 주위환경     | (2) 교통상황          | (3) 건물의 구조             | (4) 이용상태 |
| (5) 설비내역          | (6) 토지의 형상 및 이용상태 | (7) 인접 도로상태 등          |          |
| (8) 토지이용계획 및 제한상태 | (9) 공부와의 차이       | (10) 기타참고사항(임대관계 및 기타) |          |

### (6) 토지의 형상 및 이용상태

인접 도로 대비 등고평탄한 세장형의 토지로서, 주거용 건부지로 이용중임.

### (7) 인접 도로상태등

본건 동측으로 폭 약 8m 내외의 포장도로에 접함.

### (8) 토지이용계획 및 제한상태

제2종일반주거지역, 지구단위계획구역(도시관리계획 입안중인 지역(연희1·2 지구단위계획구역)), 도로(접함), 가축사육제한구역(2025-05-20)<가축분뇨의 관리 및 이용에 관한 법률>, 과밀억제권역<수도권정비계획법>, 토지거래계약에관한허가구역(토지거래허가구역(외국인 등의 주택용도 취득에 한함)(2025. 8. 26.~2026. 8. 25.))임.

### (9) 공부와의 차이

-

### (10) 기타참고사항(임대관계 및 기타)

-

# 광역 위치도



소재지

인천광역시 서구 심곡동 260-14 '금호그린빌라' 제비동 제지하층 제1호

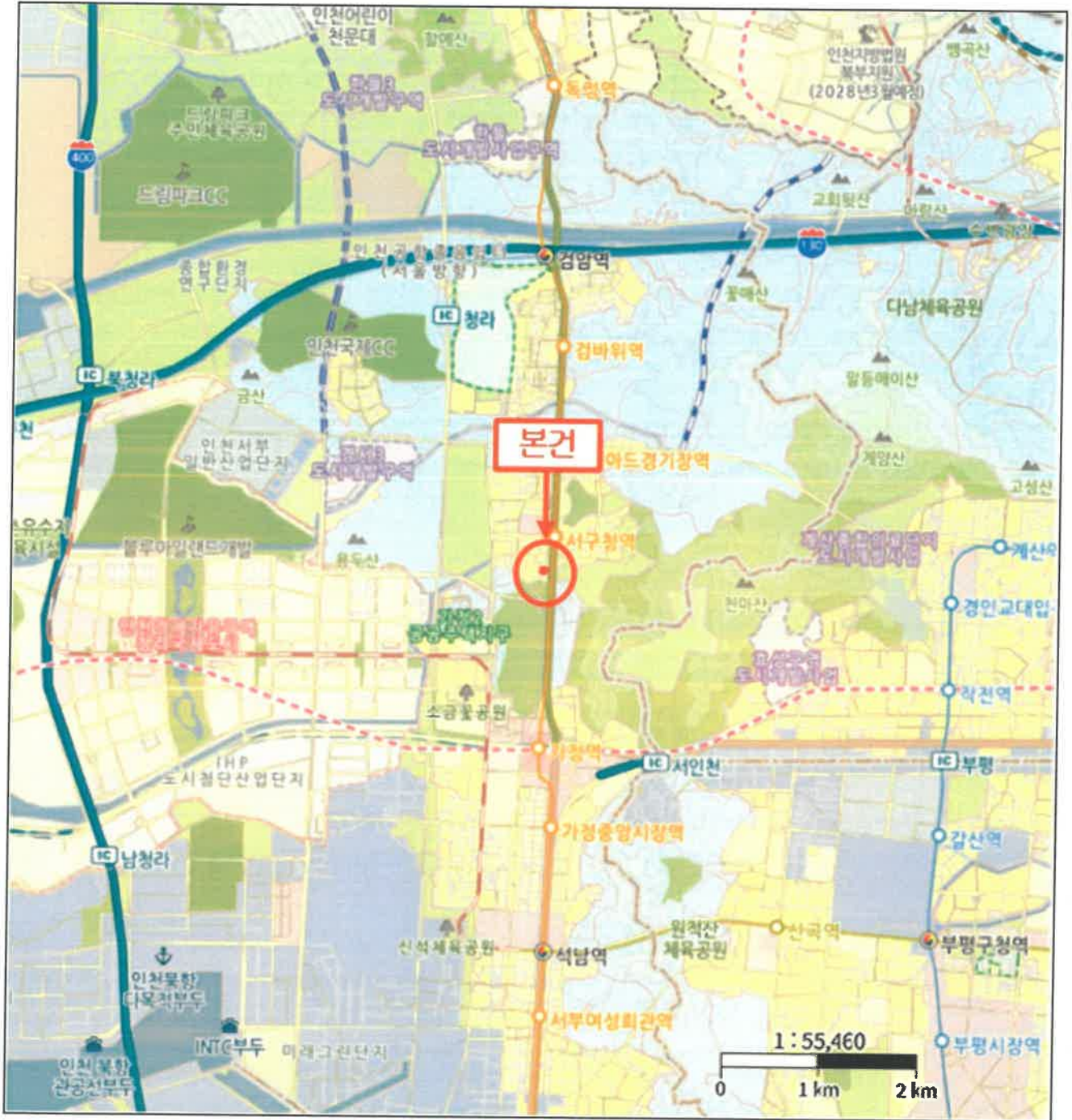

# 상 세 위 치 도

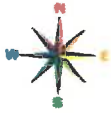

소재지

인천광역시 서구 심곡동 260-14 '금호그린빌라' 제비동 제지하층 제1호



# 내부구조도

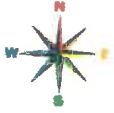

소재지

인천광역시 서구 심곡동 260-14 '금호그린빌라' 제비동 제지하층 제1호

축척 없음

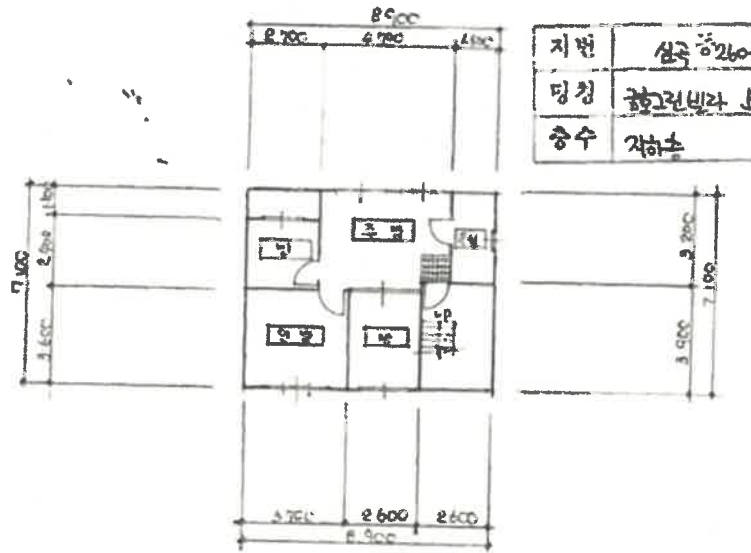

[호별 배치도]

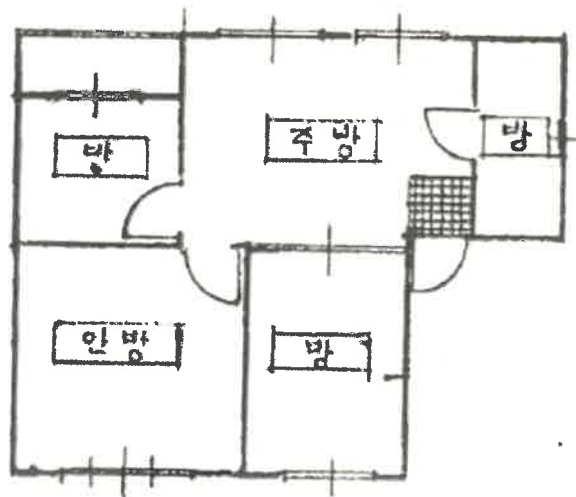

[내부구조도]

# 사 진 용 지



[ 본 건 전 경 ]



[ 본 건 현 관 ]

# 사 진 용 지



[ 주 위 환 경 ]



[ 주 위 환 경 ]