

감정평가서

APPRAISAL REPORT

건명: 김영찬 소유물건
(2025타경513552)

의뢰인: 인천지방법원 사법보좌관 한동욱

감정평가서번호: MCH2025-1105-01

이 감정평가서는 감정평가 의뢰목적 외의 목적에 사용하거나 타인(의뢰인 또는 제출처가 아닌 자)이 사용할 수 없을 뿐 아니라 복사, 개작(改作), 전재(轉載)할 수 없으며 이로 인한 결과에 대하여 감정평가법인등은 책임을 지지 않습니다.

미추홀감정평가사사무소

(구분건물)감정평가표

본인은 감정평가에 관한 법규를 준수하고 감정평가이론에 따라 성실하고 공정하게 이
감정평가서를 작성하였기에 서명날인합니다.

감 정 평 가 사

(인)

감정평가액	일억오천이백만원정(₩152,000,000.-)					
의뢰인	인천지방법원 사법보좌관 한동욱		감정평가 목적	법원경매		
제출처	인천지방법원 경매19계		기준가치	시장가치		
소유자 (대상업체명)	김영찬 (2025타경513552)		감정평가 조건	-		
목록표시 근거	귀 제시목록		기준시점	조사기간	작성일	
기타 참고사항	-		2025.11.15	2025.11.08 ~ 2025.11.15	2025.11.15	
감 정 평 가 내 용	공부(公簿)(의뢰)		사정		감정평가액	
	종류	면적(㎡) 또는 수량	종류	면적(㎡) 또는 수량	단가	금액
	구분건물	1호	구분건물	1호	-	152,000,000
		이	하	여	백	
	합계					₩152,000,000
감정평가액의 산출근거 및 결정의견						
" 별 지 참 조 "						

감정평가액의 산출근거 및 결정의견

I. 감정평가 개요

1. 감정평가 목적

본건은 인천광역시 미추홀구 주안동에 위치하는 “인천기계공업고등학교” 북측인근의 “대훈그린빌” 5층 501호에 대한 인천지방법원의 경매를 위한 감정평가입니다.

2. 기준가치

본건은 「감정평가에 관한 규칙」 제5조 제1항의 “시장가치”를 기준으로 감정평가하였음.

3. 감정평가조건

감정평가조건 : 없음.

4. 감정평가 방법

- (1) 본건 감정평가는 『감정평가 및 감정평가사에 관한 법률』 및 『감정평가에 관한 규칙』 등 감정평가와 관련된 법규 및 규칙, 감정평가의 일반이론 등에 따라 감정평가하였음.
- (2) 본건은 토지의 소유권(대지권)과 건물이 일체로 거래되는 구분건물로서 『감정평가에 관한 규칙』 제16조에 따라 구분소유권의 대상이 되는 건물부분과 그 대지사용권을 일체로 한 거래사례비교법으로 시산가액을 산정한 후 대상물건의 특성상 원가법, 수익환원법등 적정하지 아니한 평가방식은 배제하고 인근 유사부동산의 가격수준, 평가사례등 참고가격자료를 통해 시산가액의 합리성을 검토하여 감정평가액을 결정하였음.

5. 기준시점

본건의 기준시점은 『감정평가에 관한 규칙』 제9조 제2항에 따라 가격조사 완료일인 2025년 11월 15일자 임.

6. 실지조사 · 실시기간 및 내용

『감정평가에 관한 규칙』 제10조에 따라 실지조사 착수일은 2025년 11월 15일자고 가격조사 완료일은 2025년 11월 15일자로 공부를 기준하여 대상물건을 확인하였음.

감정평가액의 산출근거 및 결정의견

7. 기타 사항

- (1) 본건 현장조사시 폐문부재로 내부확인이 불가능하였는바 집합건축물대장 및 외부 관리상태 등을 기준으로 평가하였음
- (2) 본건의 호별위치 등은 건축물현황도를 기준으로 표시하였음.

Ⅱ. 대상 부동산의 개요

소재지		인천광역시 미추홀구 주안동 630-6				
건물명 동, 층, 호수		"대훈그린빌" 5층 501호				
기호		전유(m ²) (A)	공용(m ²) (B)	전체(m ²) (A+B)	대지권(m ²)	전용율
1	501호	59.42	6.34	65.76	19.48	90.4%
용도		다세대주택	사용승인일자	2011년	08월	24일

Ⅲ. 거래사례 비교법에 의한 시산가액

1. 감정평가방법의 적용

『감정평가에 관한 규칙』 제16조에 따라 대상물건과 가치형성요인이 같거나 유사한 물건의 거래사례와 비교하여 대상물건의 현황에 맞게 사정보정, 시점수정, 가치형성요인 비교 등의 과정을 거쳐 대상물건의 가액을 산정함. (거래사례비교법)

[감정평가에 관한 규칙] 제16조 (토지와 건물의 일괄감정평가)

감정평가액의 산출근거 및 결정의견

『집합건물의 소유 및 관리에 관한 법률』에 따른 구분소유권의 대상이 되는 건물부분과 그 대지사용권을 일괄하여 감정평가 하는 경우 등 제7조 제2항에 따라 토지와 건물을 일괄하여 감정평가 할 때에는 거래사례비교법을 적용하여야 한다. 이 경우 감정평가액은 합리적인 기준에 따라 토지가액과 건물가액으로 구분하여 표시할 수 있다.

2. 거래사례의 선정

(1) 인근 유사부동산의 실거래사례

(거래가격 단위: 천원)

사례	소재지	건물명 (용도)	동호수	전유면적 (㎡)	대지권 (㎡)	사례가격	자료출처	사례시점
								신축년도
가	주안동 63*-*	다세대 주택	40*호	55.64	20.77	140,000	부동산 정보체계	2023.01.16. 2011.07.
나	주안동 64*-*	다세대 주택	20*호	43.05	31.35	150,000	부동산 정보체계	2025.02.24. 2013.02.

▶ 자료출처 : 한국부동산원 부동산정보체계 (KAIS)

(2) 비교사례의 선정

위 비교사례 중 대상물건과 물적유사성이 있고, 인근지역 유사부동산의 적정가격수준을 반영하고 있다고 판단되는 【사례 #가】를 비교사례로 선정함.

3. 사정보정

위 비교사례 물건은 매도자와 매수자 사이의 정상적인 거래사례로 보임. (1.00)

4. 시점수정

한국부동산원이 발표하는 주요지역별, 유형별 주택매매가격지수 중 본건의 물건 특성 및 지역적 범위 등을 고려하여 다음 가격지수를 활용하였음.

[인천광역시 연립/다세대 매매가격지수]

감정평가액의 산출근거 및 결정의견

*거래시점 : 2023.01.16, 2022년12월 지수를 적용 함
 *기준시점 : 2025.11.15, 2025년10월 지수를 적용하여야 하나 발표이전
 이므로 2025년09월 지수를 적용함
 2023.01.16 매매 가격지수 (적용:2022년12월) : 105.2
 2025.11.15 매매 가격지수 (적용:2025년09월) : 99.4
 * 시점수정치 : $99.4/105.2=0.94487$

5. 가치 형성요인 비교

구 분		격 차 율		비 고
조 건	세 부 항 목	사 례	대 상	
단지 외부 요인	대중교통의 편의성(지하철, 버스정류장)	1.00	1.00	인근지역내 거래사례로서 외부요인에서 대등함.
	교육시설, 주변환경, 도로조건 등			
	도심지 및 상업·업무시설과의 접근성			
	공공시설 및 편익시설 등의 배치			
단지 내부 요인	시공업체의 브랜드	1.00	1.00	인근지역내 거래사례로서 내부요인에서 대등함.
	단지내 총 세대수 및 최고층수			
	건물의 구조 및 마감상태			
	단지내 통로구조(복도식/계단식)			
호별 요인	층별 향별효용	1.00	0.96	층별효용등 선호도 등에서 사례대비 열세임.
	위치별 효용(동별 및 라인별)			
	전유부분의 면적 및 대지권의 크기			
	내부 평면방식(베이)			
기타 요인	장래동향 등 기타사항	1.00	1.12	인근유사부동산의 방매수준을 반영함.
누 계			≒ 1.075	-

감정평가액의 산출근거 및 결정의견

6. 비준가액

(단위 : 천원)

기호	거래사례	사정 보정	시점수정	가치형성 요인비교	전유면적 (㎡)	산출가액	결정가액
1.	140,000	1.00	0.94487	1.075	59.42/55.64	151,863	152,000

IV. 감정평가액 결정의견

1. 가액결정 참고 자료

(1) 인근 유사 부동산의 실거래/평가사례

(단위: 천원)

사례	소재지	건물명 (용도)	동호수	전유면적 (㎡)	대지권 (㎡)	사례가격	자료출처	사례시점
								신축년도
가	주안동 63*-*	다세대 주택	40*호	55.64	20.77	140,000	부동산 정보체계	2023.01.16. 2011.07.
나	주안동 64*-*	다세대 주택	20*호	43.05	31.35	150,000	부동산 정보체계	2025.02.24. 2013.02.
다	주안동 63*-*	다세대 주택	40*호	59.42	19.48	144,000	경매평가 KAPAHUB	2024.08.13. 2011.08.
라	주안동 68*-*	다세대 주택	30*호	45.95	34.66	150,000	담보평가 KAPAHUB	2024.10.15. 2016.04.

(2) 경매낙찰가율 통계

(용도 : 연립/다세대. 단위 : %)

지역통계(인천지방법원)	낙찰가율 평균(%)	낙찰건수/총건수	비 고
최근1년간 평균	65.2	1,954/7,029	법원경매정보

감정평가액의 산출근거 및 결정의견

(3) 인근지역 유사부동산의 가격수준 (전유면적기준)

주위환경	표준적이용	접면도로 등	시세수준(원/㎡)	비고
주거지대	연립/다세대주택	세로(가) ~ 소로각지	2,400,000 ~ 2,600,000	실거래가자료 및 현장조사 등

2. 감정평가액의 결정

기호	동, 층, 호수	전유면적(㎡)	감정평가액(원)	단 가(원/㎡)
1	5층 501호	59.42	152,000,000	@2,558,061
감정평가액 합계			₩152,000,000.-	-

▶ 단가 : 전유면적 기준

3. 결정 의견

상기 참고가격 자료(평가사례, 거래사례 및 탐문조사에 의한 인근 유사부동산에 대한 가격수준 등)에 의해 거래사례비교법에 의한 시산가액의 합리성이 인정되므로 이를 본건 감정평가액으로 결정함.

구분건물감정평가명세표

일련 번호	소재지	지 번	지 목 및 용 도	용도지역 및 구 조	면 적 (㎡)		감정평가액	비 고		
					공 부	사 정				
1.	(1동의건물의 인천광역시 미추홀구 주안동 대훈그린빌 (도로명주소) 인천광역시 미추홀구 한나루로 563번길 14-12 (전유부분의 5층 501호 (대지권의목적 1. 인천광역시 미추홀구 주안동 대지권종류: 대지권비율:	표시) 630-6 건물의 인토지의 630-6 1. 소유권	표시) 표시) 대	철근콘크리트구조 철근콘크리트지붕 6층 공동주택			152,000,000	비준가액		
					1층	10.08				
					2층	135.68				
					3층	128.92				
					4층	128.92				
					5층	128.92				
					6층	94.68				
					철근콘크리트구조	59.42			59.42	
						185.8				
						185.8분의 19.48			19.48	
					토지·건물					
					토 지 :		배분내역			
					건 물 :		76,000,000			
							76,000,000			
합 계							₩152,000,000.-			
이 하					여 백					

구분건물 감정평가요항표

- | | | | |
|-------------------|-------------------|------------------------|----------|
| (1) 위치 및 주위환경 | (2) 교통상황 | (3) 건물의 구조 | (4) 이용상태 |
| (5) 설비내역 | (6) 토지의 형상 및 이용상태 | (7) 인접 도로상태 등 | |
| (8) 토지이용계획 및 제한상태 | (9) 공부와의 차이 | (10) 기타참고사항(임대관계 및 기타) | |

(1) 위치 및 주위환경

본건은 인천광역시 미추홀구 주안동에 위치하는 "인천기계공업고등학교" 북측인근의 "대훈그린빌" 5층 501호로서 주위는 다세대주택, 단독주택이 혼재하는 주거지대인바 주변환경은 보통시 됨.

(2) 교통상황

북서측으로 접한 세로를 통하여 한나루로에 연계되며 인근에 버스정류장이 소재하는 등 교통여건은 보통시됨.

(3) 건물의 구조

철근콘크리트구조 철근콘크리트지붕 6층건내 5층 501호로서
외벽: 드라이비트등 마감
내벽: 몰탈위페인팅 등 마감
창호: 샷시창호임
사용승인일: 2011.08.24.

(4) 이용상태

다세대주택임.

(5) 설비내역

위생 및 급배수설비, 도시가스공급설비 등

구분건물 감정평가요항표

- (1) 위치 및 주위환경 (2) 교통상황 (3) 건물의 구조 (4) 이용상태
- (5) 설비내역 (6) 토지의 형상 및 이용상태 (7) 인접 도로상태 등
- (8) 토지이용계획 및 제한상태 (9) 공부와의 차이 (10) 기타참고사항(임대관계 및 기타)

(6) 토지의 형상 및 이용상태

가장형토지로서 공동주택의 부지로 이용중임.

(7) 인접 도로상태등

북서측으로 세로에 접함.

(8) 토지이용계획 및 제한상태

일반상업지역(2022-06-13) , 방화지구(2022-06-13), 가축사육제한구역(인천광역시 미추홀구 가축사육제한에 관한 조례[2018. 7. 1.]<가축분뇨의 관리 및 이용에 관한 법률>, 상대보호구역(2016-07-14)<교육환경 보호에 관한 법률>, 상대보호구역(남부교육청평생교육과-11155)<교육환경 보호에 관한 법률>, 과밀억제권역<수도권정비계획법>, 토지거래계약에관한허가구역(2025-08-21)(외국인 등에 한함(지정기간: 2025. 8. 26.~2026. 8. 25.)

(9) 공부와의 차이

해당없음.

(10) 기타참고사항(임대관계 및 기타)

상세한 임대관계는 미상임.

위치도



소재지

인천광역시 미추홀구 주안동 630-6 대훈그린빌 5층 501호



건물개황도

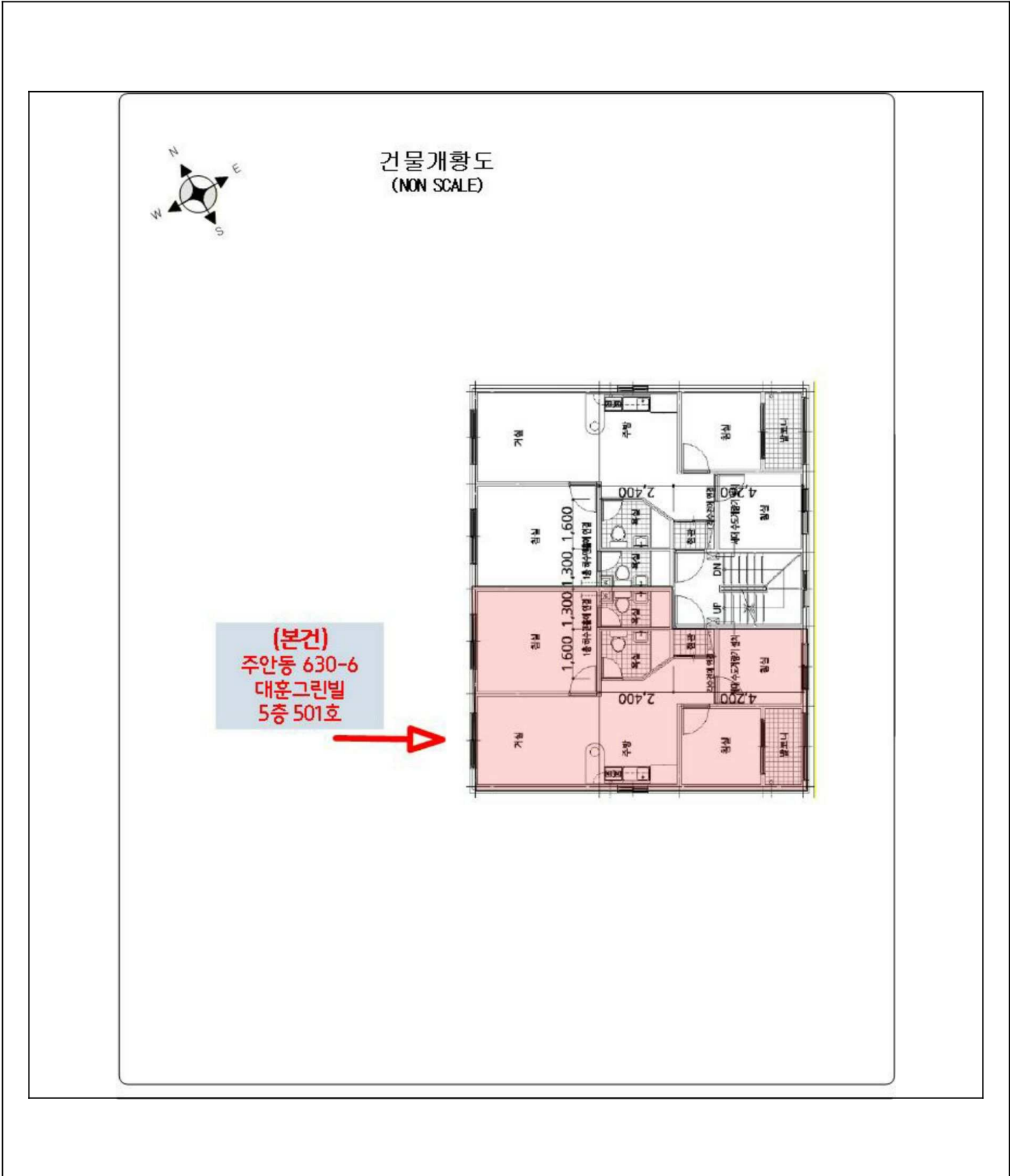



1



501

