

감정평가서

APPRAISAL REPORT

건명: 정순엽 소유물건(2024타경41029)

의뢰인: 인천지방법원 부천지원
사법보좌관 박정길

감정평가서번호: YJA24054

이 감정평가서는 감정평가 의뢰목적 외의 목적에 사용하거나 타인(의뢰인 또는 제출처가 아닌 자)이 사용할 수 없을 뿐 아니라 복사, 개작(改作), 전재(轉載)할 수 없으며 이로 인한 결과에 대하여 감정평가법인등은 책임을 지지 않습니다.

영주감정평가사사무소

(구분건물)감정평가표

본인은 감정평가에 관한 법규를 준수하고 감정평가이론에 따라 성실하고 공정하게 이 감정평가서를 작성하였기에 서명날인합니다.

감정평가사 (인)
김대봉

감정평가액	오억이천일백만원정 (₩521,000,000.-)			
의뢰인	인천지방법원 부천지원 사법보좌관 박정길	감정평가 목적	법원경매	
제출처	인천지방법원 부천지원 경매9계	기준가치	시장가치	
소유자 (대상업체명)	정순엽 (2024타경41029)	감정평가 조건	-	
목록표시 근거	귀 제시목록, 집합건축물대장	기준시점	조사기간	작성일
기타 참고사항	-	2024.05.29	2024.05.27 ~ 2024.05.29	2024.05.29

감정평가 내용	공부(公簿)(의뢰)		사정		감정평가액	
	종류	면적(㎡) 또는 수량	종류	면적(㎡) 또는 수량	단가	금액
	아파트	1개호	아파트	1개호	-	521,000,000
	이	하	여	백		
합계					₩521,000,000	

감정평가액의 산출근거 및 결정의견

" 별 지 참 조 "

감정평가액의 산출근거 및 결정 의견

I. 감정평가 개요

1. 감정평가 목적

본건은 경기도 부천시 원미구 심곡동 388-5 소재 부동산[글로리아 14층 1404호]에 대한 인천지방법원 부천시원 경매 목적의 감정 평가임.

2. 감정평가 근거 / 기준가치/ 조건

- 1) 『감정평가 및 감정평가사에 관한 법률』, 『감정평가에 관한 규칙』 및 『감정평가 실무기준』 등 관계법령의 규정과 제반 감정평가이론을 적용하여 감정평가하였음.
- 2) 본건에 대한 감정평가액은 『감정평가에 관한 규칙』 제5조에 의거 시장가치를 기준으로 결정하였음.
- 3) 별도의 감정평가조건은 없음.

3. 감정평가방법

1) 감정평가의 3방식

① 원가방식

대상물건이 ‘어느 정도의 비용이 투입되어야 만들 수 있는가’라는 비용성에 근거하며, 공급 측면에서 비용과 가치의 상호관계를 파악하여 대상물건의 가치를 산정하는 방식

② 비교방식

대상물건이 ‘어느 정도 가격으로 시장에서 거래되고 있는가’라는 시장성에 근거하며, 시장에서 거래되는 가격과 가치의 상호 관계를 파악하여 대상물건의 가치를 산정하는 방식

③ 수익방식

대상물건을 ‘이용함으로써 어느 정도 수익(편익)을 얻을 수 있는가’라는 수익성에 근거하며, 투자 측면에서 수익과 가치의 상호관계를 파악하여 대상물건의 가치를 산정하는 방식

2) 대상물건에 적용한 감정평가 방법

본건의 경우 『감정평가에 관한 규칙』 제16조의 『집합건물의 소유 및 관리에 관한 법률』에 따른 구분소유권의 대상이 되는 건물부분과 그 대지사용권을 일괄하여 감정평가하는 경우에 해당되므로 거래사례비교법을 적용하되 대상물건의 특성상 원가법 및 수익환원법 적용이 적절하지 않으므로 다른 감정평가방법을 적용하는 것이 곤란하여 동 규칙 제12조 2항에 따른 다른 감정평가방법에 의해 산출한 시산가액과 비교하는 합리성 검토는 생략하였음

감정평가액의 산출근거 및 결정 의견

4. 기준시점/실지조사일등

- 1) 기준시점은 『감정평가에 관한 규칙』 제9조 제2항에 의거 대상물건의 가격조사 완료일인 2024년 05월 29일임
- 2) 『감정평가에 관한 규칙』 제10조 제1항에 의거 대상물건을 확인한 실지조사일은 2024년 05월 28일임

5. 그 밖의 사항

- 1) 귀원의 요청에 따라 한국감정평가협회의 집합건물 배분비율에 의거 토지부분과 건물 부분의 가격을 배분하였으니 경매진행시 참고 바람.
- 2) 본건은 현장조사시 소유자 및 이해관계인의 폐문부재로 인해 내부구조를 확인치 못한 바 인근 유사물건의 표준적 이용을 기준하였으며 마감 및 설비 등의 상태는 통상적인 수준을 기준으로 하였음
- 3) 본건의 위치확인은 건축물대장상의 도로명주소의 건물번호와 건축물현황도 및 현관문의 호수로 확인하였음.
- 4) 본건 평가시 인용한 거래사례 및 평가사례 등은 개인정보보호 관계로 표기시 세부사항은 표시하지 않았음

감정평가액의 산출근거 및 결정 의견

II. 거래사례비교법에 의한 시산가격

1. 감정평가방법의 적용

대상물건과 가치형성요인이 같거나 비슷한 물건의 거래사례와 비교하여 대상물건의 현황에 맞게 사정보정, 시점수정, 가치형성요인 비교 등의 과정을 거쳐 대상물건의 가격을 산정하는 거래사례 비교법을 적용하였음.

2. 대상물건 개요

구분		내 용				
소재지	지번명	경기도 부천시 원미구 심곡동 388-5				
	도로명	경기도 부천시 원미구 신흥로16번길 53(심곡동)				
건물명	글로벌리아	용도	아파트	사용승인일	2023.01.04	
기호	동·층·호수	전유면적(m ²)	공용면적(m ²)	대지권면적(m ²)		
①	14층 1404호	59.797	49.218	13.74		

3. 거래사례의 선정

1) 인근 유사 부동산의 거래사례

사례	소재지	건물명	동/층/호	전유면적(m ²)	거래금액(원)	거래시점
				대지권면적(m ²)	거래단가(원)	사용승인일
A	심곡동 140-*	0000 아파트	18층 180*호	63.76	475,000,000	2023.07.28
				8.71	7,449,811	2022.12.09
B	심곡동 388-*	0000 아파트	11층 110*호	59.8	320,000,000	2023.12.08
				13.74	5,351,439	2023.01.04

(출처: 감정평가정보체계 및 등기사항전부증명서)

2) 비교사례의 선정

상기 사례 중 ① 거래사정이 정상적이거나 보정이 가능한 사례 ② 시점수정이 가능한 사례 ③ 대상물건과 위치적 유사성이나 물적 유사성이 있는 사례 등의 요건에 가장 부합하다고 판단되는 기호 A를 비교사례로 선정함.

감정평가액의 산출근거 및 결정 의견

4. 사정보정치의 산정

거래사례와 평가전례, 인근 유사면적 가격수준 등을 비교 분석할 때 매매 당사자간 특별한 사정은 없는 것으로 판단됨(1.00)

5. 시점수정치의 산정

1) 한국부동산원이 조사 발표하는 전국주택 가격 동향조사의 유형별 매매가격지수 중 '경기도 서해안권 부천시 아파트 매매가격지수'를 활용하여 시점수정치를 산정하되, 기준시점 현재의 매매가격지수가 발표되지 않은 상태로서 발표된 시점까지의 가격지수만 적용함.

2) 시점수정치 산정

아파트 매매가격지수에 의한 시점수정치 산정	
아파트	
지역 : 경기도 부천시(23.07.28~24.05.29)	
거래시점 : 2023.07.28, 2023년06월 지수를 적용 함	
기준시점 : 2024.05.29, 2024년04월 지수를 적용 함	
2023.07.28 매매 가격지수 (적용:2023년06월) : 92.7	
2024.05.29 매매 가격지수 (적용:2024년04월) : 94.2	
시점수정치 : $94.2/92.7 \approx 1.01618$	

6. 개별요인 비교치의 산정

1) 개별요인 비교 항목

조건	세부 항목
외부요인	대중교통의 편의성, 교육시설 등의 배치 도심지, 상업, 업무시설과의 접근성 차량이용의 편리성, 공공시설 및 편익시설과의 배치 자연환경(조망, 풍치, 경관 등)

감정평가액의 산출근거 및 결정 의견

내부요인	시공업체의 브랜드, 단지내 총 세대 수 및 최고층수 건물의 구조 및 마감 상태, 경과연수에 따른 노후도 단지내 통로구조(복도식/계단식), 주차의 편리성
호별 요인	층별효용, 향별 효용, 위치별 효용(동별 및 라인별) 전유부분의 면적 및 대지사용권의 크기, 내부 평면 방식(베이) 간선도로 및 철도 등에 의한 소음 등
기타 요인	기타 가치에 영향을 미치는 요인

2) 개별요인 비교

기호	거래사례	외부요인	내부요인	호별요인	기타요인	개별요인비교치
①	A	1.00	1.00	1.15	1.00	1.150
격차요인		□ 본건은 거래사례 대비 호별요인(대지권비율)에서 우세함				

7. 거래사례 비교법에 의한 시산가액

기호	사례	사례단가 (원/㎡)	사정보정	시점수정	가치형성 요인비교	면적(㎡)	비준가액(원)
①	A	7,449,811	1.00	1.01618	1.150	59.797	520,586,779

Ⅲ. 참고 가격 자료

1. 인근 지역 평가 전례

소재지	건물명	동/층/호	전유면적(㎡)	평가금액(원)	기준시점	평가 목적
			대지권면적(㎡)	평가단가(원)	사용승인일	
심곡동 388-*	0000 아파트	18층 180*호	73.42	638,000,000	2024.05.21	경매
			16.86	8,689,730	2023.01.04	
심곡동 388-*	0000 아파트	18층 180*호	59.80	524,000,000	2023.12.04	경매
			13.74	8,762,542	2023.01.04	

(출처: 감정평가정보센터)

감정평가액의 산출근거 및 결정 의견

2. 인근 지역 유사 부동산의 가격수준

전유 면적 m ² 당 단가	8,500,000 ~ 9,000,000원
---------------------------	------------------------

3. 경매 낙찰 통계

구분	평균낙찰가율(%)			비고
	경기도	부천시 원미구	심곡동	
아파트	83.78	82.86	50.67	최근 1년 평균
	85.62	81.50	5.76	최근 6개월 평균

(출처: 태인경매정보)

IV. 감정평가액의 결정 및 결정의견

감정평가액	감정평가액 결정 의견
521,000,000	본건은 아파트로서 「감정평가에 관한 규칙」 제16조에 따라 구분소유권의 대상이 되는 건물 부분과 대지사용권을 일체로 한 거래사례비교법으로 감정평가하였으며, 다른 감정평가방식(원가방식, 수익방식)을 적용하는 것이 실질적으로 곤란하여 주된 방법에 대한 합리성 검토는 생략하였음.

구분건물 감정평가명세표

일련 번호	소재지	지 번	지 목 및 용 도	용도지역 및 구 조	면 적 (㎡)		감정평가액	비 고
					공 부	사 정		
	경기도 부천시 원미구 심곡동 [도로명주소] 경기도 부천시 원미구 신흥로16번길 53	388-5 글로리아		철근콘크리트구조 평슬라브지붕 20층 공동주택 업무시설 근린생활시설				
				지2층	1754.293			
				지1층	1729.103			
				1층	891.052			
				2층	1505.628			
				3층	1505.628			
				4층	1106.5			
				5층	1106.5			
				6층	1106.5			
				7층	716.523			
				8층	716.523			
				9층	716.523			
				10층	716.523			
				11층	716.523			
				12층	716.523			
13층	716.523							
14층	716.523							
15층	716.523							

구분건물 감정평가명세표

일련 번호	소재지	지 번	지 목 및 용 도	용도지역 및 구 조	면 적 (㎡)		감정평가액	비 고
					공 부	사 정		
1 ①	동소	388-5	대	16층	716.523		521,000,000	비준가액 (공용포함)
				17층	364.24			
				18층	364.24			
				19층	364.24			
				20층	364.24			
				옥탑1층	37.44			
				일반상업지역	2,140.3			
				(내) 14층 1404호 철근콘크리트구조	59.797	59.797		
				1.소유권대지권	13.74	13.74		
					----- 2,140.3			
토지·건물								
토 지 :							208,400,000	
건 물 :							312,600,000	
합 계							₩521,000,000.-	
이 하					여	백		

구분건물 감정평가요항표

- (1) 위치 및 주위환경 (2) 교통상황 (3) 건물의 구조 (4) 이용상태
- (5) 설비내역 (6) 토지의 형상 및 이용상태 (7) 인접 도로상태 등
- (8) 토지이용계획 및 제한상태 (9) 공부와의 차이 (10) 기타참고사항(임대관계 및 기타)

(1) 위치 및 주위환경

- 본건위치
경기도 부천시 원미구 심곡동 소재 '부천역' 북서측 인근에 소재함
- 주위환경
경인선 철도 주변 주거 및 상업 복합지대임

(2) 교통상황

- 차량접근성 : 가능함
- 대중교통여건 : 양호함
 - 버스: 인근에 소재한 간선도로(부일로)변에 버스정류장 소재함
 - 전철: 남동측 인근에 전철역(부천역) 소재함

(3) 건물의 구조

- 철근콘크리트구조 평슬라브지붕 20층 건물 내 14층 1404호로서
- 외부마감: 몰탈위 페인팅, 석재 및 타공 금속편칭판넬 마감
- 내부마감: 벽지 및 타일 마감
- 외부창호: PVC 새시

(4) 이용상태

- 아파트로 이용중임

(5) 설비내역

- 부대설비 : 급배수 및 급탕설비, 위생설비, 소화전설비, 승강기설비,

구분건물 감정평가요항표

- (1) 위치 및 주위환경 (2) 교통상황 (3) 건물의 구조 (4) 이용상태
- (5) 설비내역 (6) 토지의 형상 및 이용상태 (7) 인접 도로상태 등
- (8) 토지이용계획 및 제한상태 (9) 공부와의 차이 (10) 기타참고사항(임대관계 및 기타)

도시가스설비, H/A설비 등
 난방설비 : 개별난방 도시가스

(6) 토지의 형상 및 이용상태

가장형 토지로 공동주택, 업무시설, 근린생활시설 건부지로 이용중임.

(7) 인접 도로상태등

북서측 및 남서측으로 세로의 아스팔트 포장도로와 접함

(8) 토지이용계획 및 제한상태

일반상업지역, 방화지구, 소로3류(폭 8m 미만)(접함) 과밀억제권역<수도권정비계획법>, 철도보호지구<철도안전법>

(9) 공부와의 차이

해당사항없음

(10) 기타참고사항(임대관계 및 기타)

- 임대관계는 미상임
- 주차: 173대(자주식)
- 기타: 상가 부분은 유치권행사 중이며, 본건 아파트용 승강기는 운행중지 상태임

광역 위치도



소재지	경기도 부천시 원미구 심곡동 388-5 글로리아 14층 1404호
-----	--------------------------------------

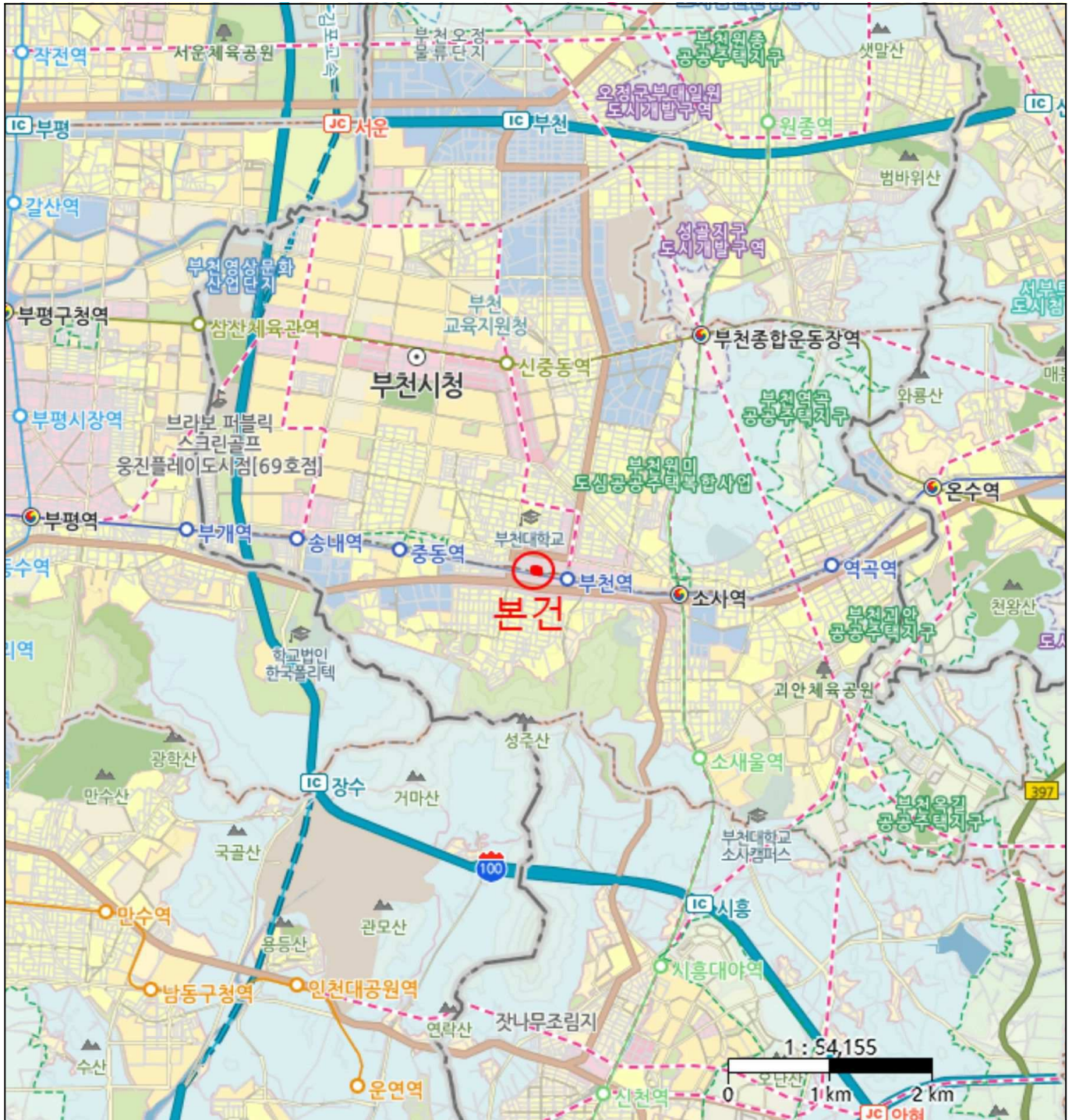

위 치 도



소재지

경기도 부천시 원미구 심곡동 388-5 글로리아 14층 1404호

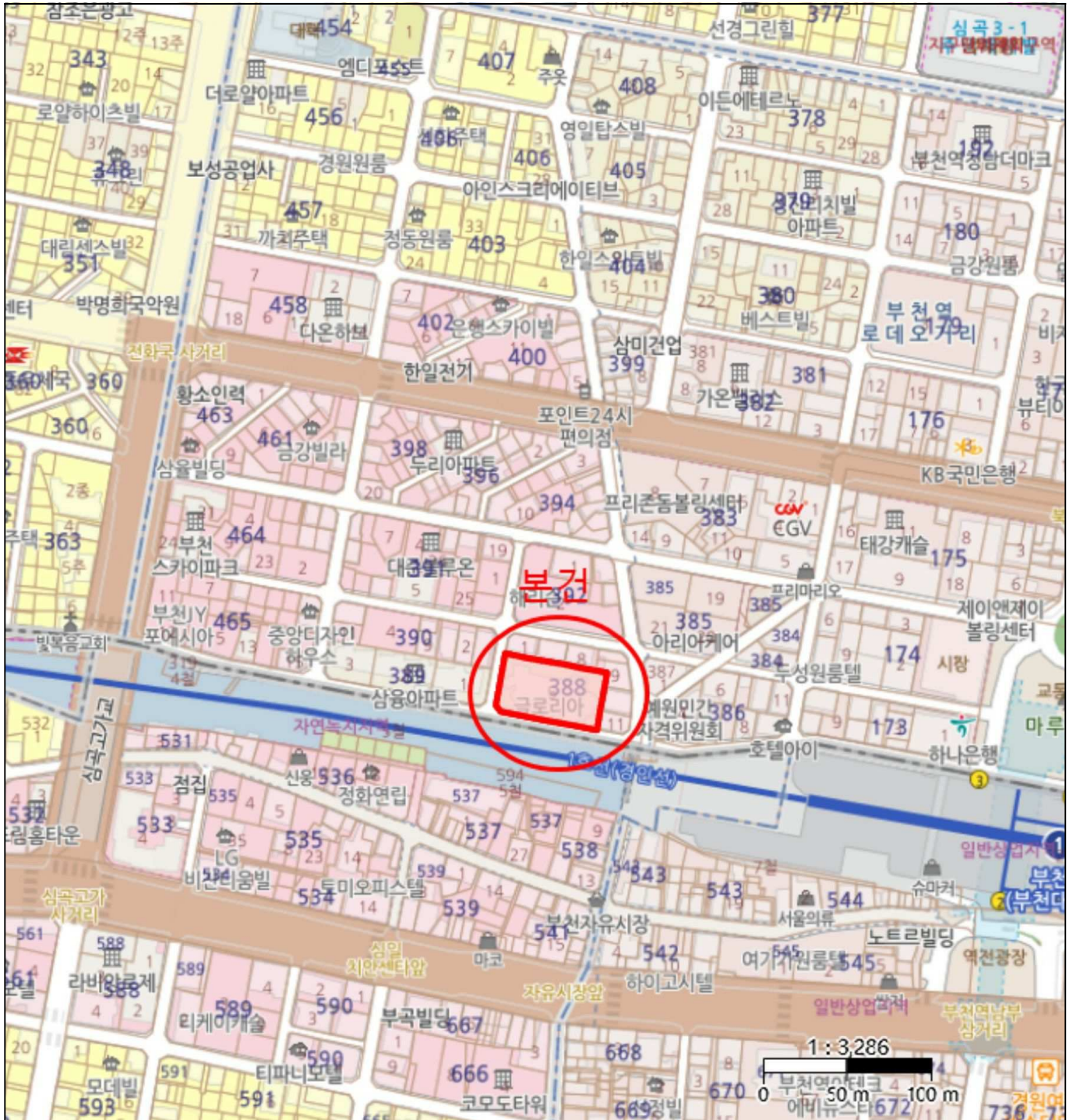

내 부 구조 도



소 재 지

경기도 부천시 원미구 심곡동 388-5 글로리아 14층 1404호

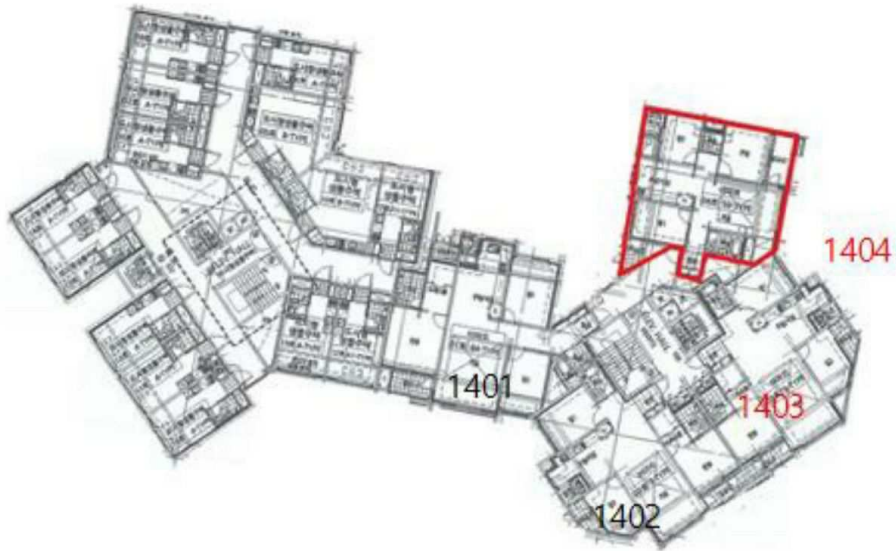

본건(글로리아 14층 1404호)



