

감정평가서

APPRAISAL REPORT

건명: 망 김대성의 상속재산관리인 김효정
소유물건(2025타경32138)

의뢰인: 인천지법 부천지원 송애순

감정평가서번호: 2502-A011

이 감정평가서는 감정평가 의뢰목적 외의 목적에 사용하거나 타인(의뢰인 또는 제출처가 아닌 자)이 사용할 수 없을 뿐 아니라 복사, 개작(改作), 전재(轉載)할 수 없으며 이로 인한 결과에 대하여 감정평가법인등은 책임을 지지 않습니다.

해우감정평가사사무소

(구분건물)감정평가표

본인은 감정평가에 관한 법규를 준수하고 감정평가이론에 따라 성실하고 공정하게 이 감정평가서를 작성하였기에 서명날인합니다.

감 정 평 가 사 (인)
백 진 이

| | | | | | | |
|----------------------------|-------------------------------------|--------------|-------------------------|-----------------------|-----------|---------------------|
| 감정평가액 | 일억칠천칠백만원정(₩177,000,000.-) | | | | | |
| 의뢰인 | 인천지방법원 부천지원 사법보좌관 송애순 | 감정평가 목 적 | 법원경매 | | | |
| 제출처 | 인천지방법원 부천지원 경매6계 | 기준가치 | 시장가치 | | | |
| 소유자 (대상업체명) | 망 김대성의 상속재산관리인 김효정 (2025타경32138) | 감정평가 조 건 | - | | | |
| 목록표시 근 거 | 귀 제시목록 및 등기사항전부증명서 | 기준시점 | 조 사 기 간 | 작 성 일 | | |
| 기 타 참고사항 | - | 2025.02.13 | 2025.02.12 ~ 2025.02.13 | 2025.02.14 | | |
| 감 정 평 가 내 용 | 공부(公簿)(의뢰) | | 사 정 | | 감 정 평 가 액 | |
| | 종 류 | 면적(㎡) 또는 수량 | 종 류 | 면적(㎡) 또는 수량 | 단 가 | 금 액 |
| | 구분건물 | 1세대 이 | 구분건물 | 1세대 하 여 | - | 177,000,000 |
| | 합 계 | | | | 백 | ₩177,000,000 |
| 감정평가액의 산출근거 및 결정의견 | | | | | | |
| " 별 지 참 조 " | | | | | | |

감정평가액의 산출근거 및 결정 의견

I. 감정평가 개요

1. 감정평가 목적

본건은 경기도 김포시 사우동 소재 “김포시청” 북서측 인근에 위치하는 “울루물루타운하우스” 제 204 동 제 2 층 제 203 호에 대한 법원경매 목적의 감정평가입니다.

2. 감정평가 기준 및 근거

본건은 「감정평가 및 감정평가사에 관한 법률」, 「감정평가에 관한 규칙」, 「감정평가 실무 기준」 등 감정평가 관계법규와 감정평가 이론에 근거하여 감정평가하였습니다.

3. 기준가치 및 감정평가조건

3.1. 기준가치 결정 및 그 이유

「감정평가에 관한 규칙」 제 5 조 제 1 항에 따라 대상물건에 대한 감정평가액은 시장가치를 기준으로 결정하였습니다. “시장가치”란 대상물건이 통상적인 시장에서 충분한 기간 동안 거래를 위하여 공개된 후 그 대상물건의 내용에 정통한 당사자 사이에 신중하고 자발적인 거래가 있을 경우 성립될 가능성이 가장 높다고 인정되는 대상물건의 가액을 말합니다.

3.2. 감정평가 조건에 대한 검토

감정평가 조건은 없습니다.

감정평가액의 산출근거 및 결정 의견

4. 감정평가방법의 선정

4.1. 감정평가 관련 규정의 검토

■ 「감정평가에 관한 규칙」 제 7 조(개별물건기준 원칙 등)

- ① 감정평가는 대상물건마다 개별로 하여야 한다.
- ② 둘 이상의 대상물건이 일체로 거래되거나 대상물건 상호 간에 용도상 불가분의 관계가 있는 경우에는 일괄하여 감정평가할 수 있다.
- ③ 하나의 대상물건이라도 가치를 달리하는 부분은 이를 구분하여 감정평가할 수 있다.
- ④ 일체로 이용되고 있는 대상물건의 일부분에 대하여 감정평가하여야 할 특수한 목적이나 합리적인 이유가 있는 경우에는 그 부분에 대하여 감정평가할 수 있다.

■ 「감정평가에 관한 규칙」 제 11 조(감정평가방식)

1. 원가방식: 원가법 및 적산법 등 비용성의 원리에 기초한 감정평가방식
2. 비교방식: 거래사례비교법, 임대사례비교법 등 시장성의 원리에 기초한 감정평가방식 및 공시지가기준법
3. 수익방식: 수익환원법 및 수익분석법 등 수익성의 원리에 기초한 감정평가방식

■ 「감정평가에 관한 규칙」 제 12 조(감정평가방법의 적용 및 시산가액 조정)

- ① 감정평가업자는 제 14 조부터 제 26 조까지의 규정에서 대상물건별로 정한 감정평가방법(이하 "주된 방법"이라 한다)을 적용하여 감정평가하여야 한다. 다만, 주된 방법을 적용하는 것이 곤란하거나 부적절한 경우에는 다른 감정평가방법을 적용할 수 있다.
- ② 감정평가업자는 대상물건의 감정평가액을 결정하기 위하여 제 1 항에 따라 어느 하나의 감정평가방법을 적용하여 산정(算定)한 가액[이하 "시산가액(試算價額)"이라 한다]을 제 11 조 각 호의 감정평가방식 중 다른 감정평가방식에 속하는 하나 이상의 감정평가방법(이 경우 공시지가기준법과 그 밖의 비교방식에 속한 감정평가방법은 서로 다른 감정평가방식에 속한 것으로 본다)으로 산출한 시산가액과 비교하여 합리성을 검토하여야 한다. 다만, 대상물건의 특성 등으로 인하여 다른 감정평가방법을 적용하는 것이 곤란하거나 불필요한 경우에는 그러하지 아니하다.
- ③ 감정평가업자는 제 2 항에 따른 검토 결과 제 1 항에 따라 산출한 시산가액의 합리성이 없다고 판단되는 경우에는 주된 방법 및 다른 감정평가방법으로 산출한 시산가액을 조정하여 감정평가액을 결정할 수 있다.

감정평가액의 산출근거 및 결정 의견

■ 「감정평가에 관한 규칙」 제 16 조(토지와 건물의 일괄감정평가)

감정평가업자는 「집합건물의 소유 및 관리에 관한 법률」에 따른 구분소유권의 대상이 되는 건물부분과 그 대지사용권을 일괄하여 감정평가하는 경우 등 제 7 조 제 2 항에 따라 토지와 건물을 일괄하여 감정평가할 때에는 거래사례비교법을 적용하여야 한다. 이 경우 감정평가액은 합리적인 기준에 따라 토지가액과 건물가액으로 구분하여 표시할 수 있다.

■ 「집합건물의 소유 및 관리에 관한 법률」 제 1 조(건물의 구분소유)

1 동의 건물 중 구조상 구분된 여러 개의 부분이 독립한 건물로서 사용될 수 있을 때에는 그 각 부분은 이 법에서 정하는 바에 따라 각각 소유권의 목적으로 할 수 있다.

4.2. 대상물건 감정평가방법의 선정

대상물건은 구분소유 부동산으로서, 「감정평가에 관한 규칙」 제 12 조 제 1 항 및 제 16 조에 따라 거래사례비교법을 적용하여 산정한 가액을 「감정평가에 관한 규칙」 제 12 조 제 2 항에 따라 다른 감정평가방식에 속하는 하나 이상의 감정평가방법으로 산정한 시산가액과 비교하여 합리성을 검토하여야 합니다. 다만, 대상물건은 주거용 부동산으로서 대상물건의 특성 등으로 인하여 다른 감정평가방법을 적용하는 것이 곤란하거나 불필요한 경우에 해당하므로 「감정평가에 관한 규칙」 제 12 조 제 2 항 단서조항에 따라 주된 방법으로 산정한 시산가액의 합리성 검토는 생략하였습니다.

4.3. 일괄 구분 부분감정평가를 시행한 경우 그 이유 및 내용

대상물건은 구분소유 부동산으로서 「감정평가에 관한 규칙」 제 7 조 제 2 항 및 제 16 조에 따라 「집합건물의 소유 및 관리에 관한 법률」에 따른 구분소유권의 대상이 되는 건물부분과 그 대지사용권을 일괄하여 감정평가하였습니다.

5. 기준시점 결정 및 이유

“기준시점”이란 본건의 감정평가액을 결정하는 기준이 되는 날짜를 말합니다. 기준시점은 「감정평가에 관한 규칙」 제 9 조 제 2 항에 의하여 가격조사를 완료한 날짜인 2025년 2월 13일입니다.

감정평가액의 산출근거 및 결정 의견

6. 실지조사 실시기간 및 내용

실지조사는 2025년 02월 12일 ~ 2025년 02월 13일에 실시하였습니다. 실지조사 내용은 후첨 '상세위치도', '구분건물 감정평가요항표', '사진' 등을 참고하시기 바랍니다.

7. 그 밖의 사항

- 1) 대상물건의 위치는 집합건축물대장상 “건축물현황도”에 의거 확인하였습니다.
- 2) 본건은 평가명령 3-가에 의거 명세표상토지·건물배분가액을 표시하였으며, 한국부동산연구원에서 고시한 ‘공동주택(연립/다세대주택) 토지·건물 배분비율표’상의 배분비율에 의거하여 배분하였습니다.
- 3) 본건은 수차례 현장조사에 임하였으나, 소유자 및 이해관계인의 폐문부재로 일부 내부구조 및 이용상황을 확인하지 못하여 외부관찰, 인근탐문조사 및 공부 등을 참작하여 감정평가하였으며, 단위세대의 내부는 표준적인 상황을 기준하였는 바, 경매진행시 참고하시기 바랍니다

감정평가액의 산출근거 및 결정 의견

II. 대상물건 개요

| | | | | | |
|-------|---|-------------|----------------|------------|--------------|
| 소재지 | 경기도 김포시 시우동 1309-5, 울루물루타운하우스 204동 203호 | | | | |
| 주용도 | 공동주택(단지형 다세대주택) | 사용승인일 | 2016.05.11 | | |
| 구조 | 철근콘크리트조 (철근)콘크리트지붕 | 층수 | 지하 1층 지상 4층 | | |
| 동수 | 2개동(203,204동) | 세대수 | 204동 11세대 | | |
| 용도 | 전유면적 (㎡) | 공용면적 (㎡) | 전유+공용 (㎡) | 전용률 (%) | 대지권면적 (㎡) |
| 다세대주택 | 50.63 | 25.78 | 76.41 | 66.26 | 37.64 |

감정평가액의 산출근거 및 결정 의견

Ⅲ. 감정평가액 결정에 참고가 되는 자료

1. 거래사례

[적용단가: 원단위 미만 절사]

| 기호 | 소재지 | 명칭 층·호 | 용도 | 전유면적 (㎡) | 사용승인일 | 거래일자 | 거래금액 (원) | 단가 (원/전유㎡) |
|----|---------------|------------------------------------|-----------|-------------|------------|------------|-------------|---------------|
| a | 사우동 1336외 | 쥬멤팰리스 A 동 4 층 000 호 | 다세대 주택 | 68.48 | 2018.11.13 | 2024.03.07 | 240,000,000 | 3,504,672 |
| b | 사우동 258-4 | 에비뉴 B 동 2 층 제 000 호 | 다세대 주택 | 53.72 | 206.07.05 | 2024.04.11 | 170,000,000 | 3,164,557 |
| c | 사우동 1309-9 | 울루물루타운 하우스 301 동 1 층 제 000 호 | 다세대 주택 | 58.26 | 2017.07.25 | 2023.05.08 | 200,000,000 | 3,432,887 |
| d | 사우동 1309-7 | 울루물루타운 하우스 401 동 4 층 제 000 호 | 다세대 주택 | 56.01 | 2018.06.07 | 2023.09.02 | 175,000,000 | 3,124,442 |

[출처: 등기사항전부증명서, 감정평가정보체계]

2. 감정평가사례

| 기호 | 소재지 | 명칭 층·호 | 용도 | 전유면적 (㎡) | 사용승인일 | 기준시점 | 감정평가액 (원) | 단가 (원/전유㎡) |
|----|---------------|------------------------------------|-----------|-------------|------------|------------------|--------------|---------------|
| | | | | | | 감정평가목적 | | |
| ㄱ | 사우동 1309-7 | 울루물루타운 하우스 401 동 3 층 제 000 호 | 다세대 주택 | 56.15 | 2018.06.07 | 2025.02.07 경매 | 184,000,000 | 3,276,936 |
| ㄴ | 사우동 1309-9 | 울루물루타운 하우스 301 동 3 층 제 000 호 | 다세대 주택 | 56.4 | 2017.07.25 | 2024.09.20 경매 | 181,000,000 | 3,209,219 |
| ㄷ | 사우동 1309-7 | 울루물루타운 하우스 401 동 2 층 제 000 호 | 다세대 주택 | 57.55 | 2018.06.07 | 2024.11.04 경매 | 210,000,000 | 3,649,000 |

[출처: 한국감정평가사협회, 감정평가정보체계]

3. 인근지역 가격수준

| 주위환경 | 용도 | 전유면적 기준 가격수준(원/㎡) | 비고 |
|--------|-------|--------------------------|---------|
| 공동주택지대 | 다세대주택 | 3,200,000 ~ 3,500,000 내외 | 대상물건 유사 |

감정평가액의 산출근거 및 결정 의견

IV. 거래사례비교법의 적용

“거래사례비교법”이란 대상물건과 가치형성요인이 같거나 비슷한 물건의 거래사례와 비교하여 대상물건의 현황에 맞게 사정보정, 시점수정, 가치형성요인 비교 등의 과정을 거쳐 대상물건의 가액을 산정하는 감정평가방법을 말합니다. 비준가액이란 거래사례비교법에 따라 산정된 가액을 말합니다.

$$\text{비준가액} = \text{거래사례가격} \times \text{사정보정} \times \text{시점수정} \times \text{가치형성요인비교}$$

1. 거래사례 선정

1.1. 거래사례 선정 기준

- ① 거래사정이 정상이라고 인정되는 사례나 정상적인 것으로 보정이 가능한 사례
- ② 기준시점으로 시점수정이 가능한 사례
- ③ 대상물건과 위치적 유사성이나 물적 유사성이 있어 지역요인·개별요인 등 가치형성요인의 비교가 가능한 사례

1.2. 거래사례 선정

거래사례 선정 기준을 모두 충족하는 거래사례 중에서 대상물건의 감정평가에 가장 적절하다고 인정되는 다음의 거래사례를 선정하였습니다.

| 기호 | 소재지 | 명칭 층·호 | 용도 | 전유면적 (㎡) | 사용승인일 | 거래일자 | 거래금액 (원) | 단가 (원/전유㎡) |
|----|--------------|-------------------------|-----------|-------------|------------|------------|-------------|---------------|
| a | 사우동 1336외 | 쥬뎀펠리스 A 동 4층 000호 | 다세대 주택 | 68.48 | 2018.11.13 | 2024.03.07 | 240,000,000 | 3,504,673 |

2. 사정보정

“사정보정”이란 거래사례에 특수한 사정이나 개별적 동기가 반영되어 있거나 거래 당사자가 시장에 정통하지 않은 등 수집된 거래사례의 가격이 적절하지 못한 경우에 그러한 사정이 없었을 경우의 적절한 가격수준으로 정상화하는 것을 말합니다.

감정평가액의 산출근거 및 결정 의견

| 결 정 의 견 | 사정보정치 |
|---------|-------|
|---------|-------|

거래사례의 거래가격은 인근지역 가격수준을 참작할 때 정상적인 거래사례라고 판단되어 다음과 같이 결정하였습니다.

1.000

3. 시점수정

“시점수정”이란 거래사례의 거래시점과 대상물건의 기준시점이 불일치하여 가격수준의 변동이 있을 경우에 거래사례의 가격을 기준시점의 가격수준으로 적정화 하는 것을 말합니다. 시점수정은 한국부동산원에서 조사·발표하는 유형별 매매가격지수중 대상물건과 물적 특성 및 지리적 비교가능성이 있다고 판단되는 유형별 매매가격지수를 활용하여 산정하였습니다. 기준시점이 속하는 직전월의 지수를 적용하되, 만일 직전 달의 주택가격지수가 발표되지 않은 경우 가장 가까운 달의 주택가격지수를 적용하였습니다.

| 구 분 | 지 역 | 유 형 | 시 점 | 매매가격지수 | 시점수정치 |
|------|-----|-----------|-----------|-----------------------------|---------|
| 대상물건 | 가 | 경기 김포시 | 연립 다세대 | 2025.02.13 (2024.12 월지수) | 99.9 |
| 거래사례 | a | | | 2024.03.07 (2024.02 월지수) | |
| | | | | | 0.99701 |

4. 가치형성요인 비교

“가치형성요인”이란 대상물건의 경제적 가치에 영향을 미치는 일반요인, 지역요인, 개별요인 등을 말합니다. “가치형성요인 비교”란 거래사례와 대상물건 간의 종별·유형별 특성에 따라 가치형성요인에 차이가 있는 경우에 이를 각각 비교하여 대상물건의 가치를 개별화·구체화하는 것을 말합니다.

감정평가액의 산출근거 및 결정 의견

4.1. 가치형성요인 비교항목

| 항목 | 단지외부요인 | 단지내부요인 | 호별요인 | 기타요인 |
|----------|------------------------|----------------------|-----------------------|-------------------------------|
| 세부 항목 | 대중교통의 편의성 | 시공업체의 브랜드 | 층별효용 | 기타 가치에 영향을 미치는 요인 |
| | 교육시설 등의 배치 | 단지 내 총 세대수 및 최고층수 | 향별효용 | |
| | 도심지 및 상업 업무시설 등의 배치 | 건물의 구조 및 마감상태 | 위치별효용(동별 및 라인별) | |
| | 차량이용의 편리성 | 경과연수에 따른 노후도 | 전유부분의 면적 및 대지권의 크기 | |
| | 공공시설 및 편익시설 등의 배치 | 단지 내 면적구성 | 내부 평면방식(베이) | |
| | 자연환경(조망 풍치 경관 등) | 단지 내 통로구조 | 간선도로 및 철도 등에 의한 소음 | |

4.2. 가치형성요인 비교치 산정

[가치형성요인 비교치: 소수점 넷째 자리에서 반올림]

| 대상 물건 | 거래 사례 | 단지외부요인 | 단지내부요인 | 호별요인 | 기타요인 | 가치형성요인 비교치 |
|----------|----------|---|--------|------|------|---------------|
| 가 | a | 0.96 | 1.00 | 1.04 | 1.00 | 0.998 |
| | | - 대상물건은 거래사례 대비 단지외부요인(대중교통 및 차량이용의 편의성 등)에서 열세하나, 호별요인(전유부분의 크기 등)에서는 우세합니다. | | | | |

5. 거래사례비교법에 의한 시산가액

5.1. 적용단가

| 대상 물건 | 거래사례단가(원/㎡) | 사정보정 | 시점수정 | 가치형성요인 | 적용단가(원/㎡) |
|----------|-------------|-------|---------|--------|-----------|
| 가 | 3,504,673 | 1.000 | 0.99701 | 0.998 | 3,487,205 |

감정평가액의 산출근거 및 결정 의견

5.2. 거래사례비교법에 의한 시산가액 산정

[비준가액: 십만원 단위에서 반올림]

| 대상 물건 | 적용단가(원/㎡) | 전유면적(㎡) | 비준가액(원) |
|----------|-----------|---------|-------------|
| 가 | 3,487,205 | 50.63 | 177,000,000 |

V. 감정평가액 결정 및 결정 의견

거래사례, 감정평가사례 및 인근지역의 가격수준 등을 종합적으로 검토할 때, 거래사례비교법에 의한 시산가액의 합리성이 인정됩니다. 따라서 「감정평가에 관한 규칙」 제 12 조 및 제 16 조에 따라 거래사례비교법에 의한 시산가액을 대상물건의 감정평가액으로 결정하였습니다.

| 일련번호 | 감정평가액(원) |
|------|-------------|
| 가 | 177,000,000 |
| 합계 | 177,000,000 |

구분건물 감정평가명세표

| 일련 번호 | 소재지 | 지 번 | 지 목 및 용 도 | 용도지역 및 구 조 | 면 적 (㎡) | | 감정평가액 | 비 고 | |
|------------|---|--|----------------------------|--|---------|---------|--|----------------------|-------|
| | | | | | 공 부 | 사 정 | | | |
| 1 가 | 경기도 김포시 사우동 [도로명주소] 경기도 김포시 봉화로 51번길 32-1 경기도 김포시 사우동 | 1309-5 울루물루 타운 하우스 204동 대 | 공동주택 (단지형 다세대 주택) | 철근콘크리트구조 (철근)콘크리트 지붕 지하1층 지상4층 지1층 1층 2층 3층 4층 (내) 철근콘크리트구조 제2층 제203호 1. 소유권 대지권 | | | 177,000,000 배분내역 토 지 : 70,800,000 건 물 : 106,200,000 | 비준가격 (공유면적 포함) | |
| | | | | | | 218.24 | | | |
| | | | | | | 173.04 | | | |
| | | | | | | 173.04 | | | |
| | | | | | | 173.04 | | | |
| | | | | | | 140.695 | | | |
| | | | | | | 865 | | | |
| | | | | | | 50.63 | | | 50.63 |
| | | | | | | 37.64 | | | 37.64 |
| | | | | | | ----- | | | ----- |
| | 865 | 865 | | | | | | | |
| | | | 토지·건물 토 지 : 건 물 : | | | | | | |
| 합 계 | | | | | | | ₩177,000,000.- | | |
| | | | 이 | 하 | 여 | 백 | | | |

구분건물 감정평가요항표

- (1) 위치 및 주위환경 (2) 교통상황 (3) 건물의 구조 (4) 이용상태
- (5) 설비내역 (6) 토지의 형상 및 이용상태 (7) 인접 도로상태 등
- (8) 토지이용계획 및 제한상태 (9) 공부와의 차이 (10) 기타참고사항(임대관계 및 기타)

(1) 위치 및 주위환경

대상물건은 김포시 사우동 소재 "김포시청" 북서측 인근에 위치하며, 주위는 소규모 아파트 단지와 다세대주택 등이 혼재하는 주거지대로, 제반 주위환경은 보통시됩니다.

(2) 교통상황

대상물건까지 제반 차량의 출입이 용이하고 인근에 노선버스정류장이 소재하며, 도보로 약 15분 정도 거리에 김포골드선 지하철역(사우역)이 소재하여 제반 교통여건은 무난시 됩니다.

(3) 건물의 구조

대상물건은 철근콘크리트구조 (철근)콘크리트지붕 지상 4층 건물 내 제2층 제203호로서,
외 벽 : 몰탈위 페인팅 및 인조석붙임마감 등,
창 호 : PVC새시 창호입니다.

(4) 이용상태

대상물건은 공부상 '공동주택(단지형 다세대주택)' 용도입니다.

(5) 설비내역

위생 및 급배수설비, 엘리베이터, 난방설비 등을 갖추었습니다.

(6) 토지의 형상 및 이용상태

구분건물 감정평가요항표

- (1) 위치 및 주위환경 (2) 교통상황 (3) 건물의 구조 (4) 이용상태
- (5) 설비내역 (6) 토지의 형상 및 이용상태 (7) 인접 도로상태 등
- (8) 토지이용계획 및 제한상태 (9) 공부와의 차이 (10) 기타참고사항(임대관계 및 기타)

세장형의 공동주택 부지로 인근 토지와 함께 일단의 타운하우스를 이루고 있으며, 주위는 남측 상향의 환경사지대입니다.

(7) 인접 도로상태등

대상물건 동측으로 폭 6미터 내외의 도로에 접하고있습니다.

(8) 토지이용계획 및 제한상태

도시지역 , 제1종일반주거지역 , 고도지구(공항공도제한해발112.86m~371.43m미만), 가축사육제한구역(모든축종 제한)<가축분뇨의 관리 및 이용에 관한 법률>, 역사문화환경보존지역(문화예술과 협의)<경기도문화재보호조례>, 장애물제한표면구역<공항시설법>, 진입표면구역<공항시설법>, 상대보호구역(김포여자중학교, 김포고등학교)<교육환경 보호에 관한 법률>, 상대보호구역(김포중, 김포과학기술고등학교)<교육환경 보호에 관한 법률>, 절대보호구역(김포여자중학교, 김포고등학교)<교육환경 보호에 관한 법률>, 제한보호구역(방공기지 : 1km)(협의지역, 공군제3175부대관할)<군사기지 및 군사시설 보호법>, 재정비촉진지구(김포 재정비촉진지구(도시관리과 협의요함))<도시재정비 촉진을 위한 특별법>, 역사문화환경보존지역(문화예술과 문의)<문화유산의 보존 및 활용에 관한 법률>, 성장관리권역<수도권정비계획법>, 하수처리구역(사우처리분구)<하수도법>입니다.

(9) 공부와의 차이

해당사항 없습니다.

(10) 기타참고사항(임대관계 및 기타)

이해관계인의 협조가 원활하지 못하여 임대관계 미상입니다.

광역위치도



소재지

경기도 김포시 사우동 1309-5 울루물루타운하우스 204동 2층 203호



위 치 도



| | |
|------------|---|
| 소재지 | 경기도 김포시 사우동 1309-5 울루물루타운하우스 204동 2층 203호 |
|------------|---|



호 별 배치도



소재지

경기도 김포시 사우동 1309-5 울루물루타운하우스 204동 2층 203호



S = NONE

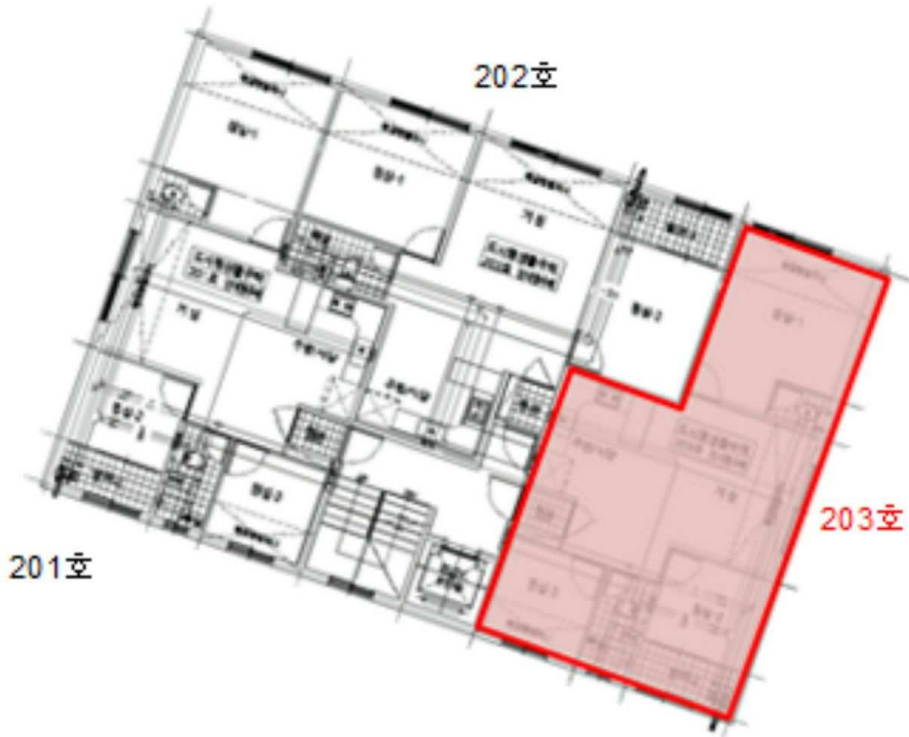

대상물건 울루물루타운하우스 204동 203호



204



(204 203)



204



203, 204



()



()