

감정평가서

Appraisal Report

건명 : 오승훈 소유물건(2025타경33753)

의뢰인 : 인천지방법원 부천지원 사법보좌관 이민호

감정서번호 : SS2-250630-02

이 감정평가서는 감정평가 의뢰목적 외의 목적에 사용하거나 타인(의뢰인 제출처가 아닌 자)이 사용할 수 없을 뿐 아니라 복사, 개작(改作), 전재(轉載)할 수 없으며 이로 인한 결과에 대하여 감정평가법인등은 책임을 지지 않습니다.

성실감정평가사사무소

TEL. 010-8558-9968 FAX. 0505-182-3366

(구분건물) 감정평가표

본인은 감정평가에 관한 법규를 준수하고 감정평가이론에 따라 성실하고 공정하게 이 감정평가서를 작성하였기에 서명날인합니다.

감정평가사

이성현

(인)

감정평가액	일억팔백만원정 (₩108,000,000.-)					
의뢰인	인천지방법원 부천지원 사법보좌관 이민호		감정평가 목적	경매		
제출처	인천지방법원 부천지원 경매10계		기준가치	시장가치		
소유자 (대상업체명)	오승훈 (2025타경33753)		감정평가조건	-		
물건목록 표시근거	귀제시목록		기준시점	조사기간	작성일	
기타 참고사항			2025. 07. 02	2025. 07. 02	2025. 07. 02	
평 가 내 용	공부(公簿)(의뢰)		사정		감정평가액	
	종별	면적 또는 수량(m ²)	종별	면적 또는 수량(m ²)	단가	금액
	구분건물	1세대	구분건물	1세대	-	108,000,000
		이	하	여	백	
합계						₩108,000,000.-

감정평가액의 산출근거 및 결정의견

" 별 지 참 조 "

감정평가액의 산출근거 및 결정 의견 I

I. 감정평가의 목적

본건은 경기도 김포시 구래동 소재 '한가람초등학교' 남서측 인근에 위치하는 '유일 스카이 오피스텔' 제1동 제4층 제401호에 대한 인천지방법원 부천지원 경매10계의 경매 진행을 위한 감정평가 건임.

II. 감정평가의 기준 및 감정평가조건

1. 감정평가의 기준 및 기준가치

본건은 「감정평가 및 감정평가사에 관한 법률」, 「감정평가에 관한 규칙」, 「감정평가 실무기준」 등 제반 관련 법규에서 규정하는 평가방법 및 감정평가 일반이론에 의거하여 평가하였으며, 기준가치는 「감정평가에 관한 규칙」 제5조 제1항에 따라 시장가치를 기준하여 감정평가액을 결정하였음.

2. 기준시점

본건 감정평가의 기준시점은 가격조사 완료일인 2025년 7월 2일임.

3. 실지조사 실시기간

본건의 물리적 현황 및 시장분석 등을 위한 실지조사는 2025년 7월 2일에 실시하였음.

4. 감정평가의 조건

-

감정평가액의 산출근거 및 결정 의견 I

III. 기타 참고사항

1. 물적 동일성 여부 및 공부와의 차이

공부와 현황이 일치하여 물적 동일성이 인정됨.

2. 임대사항의 확인

- ① 미상임.

3. 기타 참고사항

- ① 본건 구분건물은 「집합건물의 소유 및 관리에 관한 법률」 등에 따라 등기사항전부증명서 상 구분 등기되어 있고 구조 및 이용상의 독립성이 있으므로 구분소유권의 목적으로 할 수 있는 구분소유 건물임.
- ② 본건의 위치는 집합건축물대장상 건축물현황도 및 현황 표기 등에 의거 확인하였음.

감정평가액의 산출근거 및 결정 의견 II

I. 감정평가 대상물건의 개요

1. 대상물건이 소재하는 건물의 개요

소재지·건물명	경기도 김포시 구래동 6878-4 유일 스카이 오피스텔 제1동 제4층 제401호		
도로명주소	경기도 김포시 김포한강4로 565 (구래동)		
	주용도	업무시설, 제2종근린생활시설 228개호	
	주구조	철근콘크리트구조	
	사용승인	2019.09.02	
	건물규모	층수	지하 5층/지상 16층
		연면적	13,385.42 m ²
비고	-		

2. 각 호별 상세 개요

일련 번호	동/ 층/호수	용도	건물면적(m ²)			대지권 (m ²)	비고 (전용률 (%))
			전유	공용	분양		
가	1동/ 4/401	오피스텔	19.74	34.535	54.275	5.7575	36.37
합계 (1개호)			19.74	34.535	54.275	5.7575	-

※ 분양면적은 전유면적과 공용면적의 합계면적으로, 시장의 통상적인 분양면적과 상이할 수 있음.(이하 동일)

감정평가액의 산출근거 및 결정 의견 II

II. 감정평가방법의 적용

「감정평가에 관한 규칙」 제16조에 따라 구분소유권의 대상이 되는 건물부분과 그 소유권대지권을 일체로 한 거래사례비교법으로 평가하였으며, 「감정평가에 관한 규칙」 제12조 제2항 단서에 따라 대상물건의 특성 등으로 인해 거래사례비교법 이외의 다른 평가방법을 적용하는 것이 곤란하여 이를 생략하고, 인근 유사부동산의 가격수준, 평가사례 등 참고가격자료를 활용하여 감정평가액의 합리성을 검토하였음.

감정평가액의 산출근거 및 결정 의견 II

III. 감정평가액 산출과정

1. 거래사례비교법

대상물건과 가치형성요인이 같거나 비슷한 물건의 거래사례와 비교하여 대상물건의 현황에 맞게 사정보정, 시점수정, 가치형성요인 비교 등의 과정을 거쳐 대상물건의 가액을 산정함.

$$\text{감정평가액} = \text{거래사례가격} \times \text{사정보정치} \times \text{시점수정치} \times \text{가치형성요인비교치}$$

2. 감정평가시 고려사항

-

3. 거래사례비교법에 의한 시산가액 산정

(1) 인근 유사 부동산의 거래사례

일련 번호	소재지	동/ 층/호	용도	면적(m ²)		거래가액(원) (원/전유m ²)	거래시점 (사용승인)	비고
				전유	분양			
#1	구래동 6878-12	11/1104	업무시설(오피스텔)	23.1562	53.6145	134,707,328 (@5,820,000)	2025.01.10 (2020.06.05)	-

(출처: 감정평가정보체계(KAIS))

(2) 비교거래사례의 선정

본건과 동일·유사한 집합건축물 내의 거래사례로서 비교가능성이 높은 사례를 아래와 같이 선정함.

< 사례 #1 >

감정평가액의 산출근거 및 결정 의견 II

(3) 사정보정

의 견	사정보정치
매도자와 매수자 사이의 정상적인 거래사례로 보임.	1.000

(4) 시점수정

(가) 적용기준

■ 비교 거래사례#1

한국부동산원이 발표하는 유형별 매매가격지수 중 본건과 물적 특성 및 지리적 비교가능성이 있다고 판단되는 매매가격지수(아래 표 참조)를 활용하여 시점수정치를 산정함.

시군구	상승률 (시점수정치)	산출근거			
		거래시점 / 기준시점		2025.01.10/ 2025.07.02	
경기 오피스텔(주거용)	-0.724% (0.99276)	매매가격 지수	사례거래 당시 지수	2024.12	98.08
			기준시점 당시 지수	2025.05	97.37
		산식		$1 + (97.37 - 98.08) / 98.08$ ≈ 0.99276	

※ 거래시점과 기준시점의 각 직전 달의 매매가격지수를 비교하여 산정하되, 해당월 지수가 미발표시 가장 최근 발표된 지수를 연장 적용함.

감정평가액의 산출근거 및 결정 의견 II

(5) 가치형성요인 비교

■ 업무용[일련번호 가] / 비교사례 #1]

조 건	세부항목(업무용)	격차율	비고
단지 외부요인	대중교통의 편의성, 교육시설 등의 배치, 도심지 및 상업, 업무시설과의 접근성, 차량이용의 편리성, 공공시설 및 편익시설과의 배치, 자연환경(조망, 풍치, 경관 등) 등	1.00	본건과 사례가 대체로 대등함.
단지 내부요인	시공업체의 브랜드, 단지내 총세대수 및 최고층수, 건물의 구조 및 마감상태, 경과연수에 따른 노후도, 단지내 면적구성(대형, 중형, 소형), 단지내 통로구조(복도식/계단식) 등	1.00	본건과 사례가 대체로 대등함.
호별요인	층별 효용, 향별 효용, 위치별 효용(동별 및 라인별), 전유부분의 면적 및 대지사용권의 크기, 내부평면방식(베이), 간선도로 및 철도 등에 의한 소음 등	0.95	사례대비 본건이 층별효용 및 전유부분의 면적 등 호별요인에서 열등함.
기타요인	기타 가치에 영향을 미치는 요인	1.00	감정평가목적 및 부동산 경기상황 등을 고려함.
가치형성요인 비교치 (누계)		0.950	-

(6) 거래사례비교법에 의한 시산가액 결정

본 건		거래사례비교법에 따른 시산가액(단가) 산정							산정가액 (원)	시산가액 (원)
일련 번호	동/층 호수	전유 (사정) 면적(m ²)	거래사례		사정 보정	시점 수정	가치 형성 요인	산정단가 (원/전유m ²)		
			일련 번호	단가 (원/전유m ²)						
가	1/4/4 01	19.74	#1	5,820,000	1.000	0.99276	0.950	5,490,000	108,372,600	108,000,000
합계		19.74	-	-	-	-	-	-	-	108,000,000

감정평가액의 산출근거 및 결정 의견 II

IV. 참고가격자료

1. 유사 부동산의 가격수준

구 분	주위환경	도로조건	거래수준(원/전유㎡)	기타
업무시설(오피스텔)	성숙중인 상가지대	광대소각	5,300,000-5,500,000	일반상업

본건 지역의 거래수준은 보합세를 보이는 것으로 조사됨.

2. 본건 평가사례

본건의 최근 3년 이내의 평가사례는 포착되지 아니함.

3. 인근 평가사례

일련 번호	소재지 동/층/호	용도	면적(㎡)		감정평가액(원) (원/전유㎡)	기준시점 (사용승인)	평가 목적
			전유	분양			
(1)	구래동 6878-4 1/4/407	업무시설(오피스텔)	19.74	54.275	110,000,000 (@5,570,000)	2023.02.10 (2019.09.02)	법원경매
(2)	구래동6878-7 4/429	업무시설(오피스텔)	20.686	51.815	111,000,000 (@5,370,000)	2025.05.31 (2021.04.08)	법원경매
(3)	구래동6878-6 4/403	오피스텔	20.07	54.93	106,000,000 (@5,280,000)	2024.06.20 (2019.11.28)	법원경매

※ 분양면적은 전유면적과 공용면적의 합계임.

(출처: 한국감정평가사협회)

감정평가액의 산출근거 및 결정 의견 II

4. 경매동향

용도별	경기 김포시 2024년 07월 ~ 2025년 06월					
구 분	낙찰가			낙찰건		
	총감정가	총낙찰가	율(%)	총건수	낙찰건수	율(%)
오피스텔(주거)	9,857,000,000	6,304,087,309	64.0	189	55	29.1

(출처 : 인포케어)

감정평가액의 산출근거 및 결정 의견 II

V. 감정평가액 결정에 관한 의견

1. 감정평가액의 결정

본건 평가대상 부동산의 입지적 여건, 이용상황, 제반 공법상의 제한 등을 종합적으로 참작하고 본건 평가 목적을 감안하여 아래와 같이 감정평가액을 결정함.

평가대상		전유면적(㎡)	대지권(㎡)	감정평가액(원)
가	제1동 제4층 제401호	19.74	5.7575	108,000,000
합계		19.74	5.7575	108,000,000

결정의견	거래사례, 평가사례, 인근 부동산 탐문조사에 의한 가격수준, 낙찰가율 통계분석 등 참고가격자료를 고려할 때, 거래사례비교법에 의한 시산가액의 합리성이 인정되므로 대상 부동산의 감정평가액으로 결정함.
------	--

2. 기타 참고사항

·

(구분건물)감정평가명세서

건 물 명		유일 스카이 오피스텔 제1동 제4층 제401호								
일련 번호	소 재 지	지 번	지 용 도	구 조 및 용도지역	면 적 (㎡)		감 정 평 가 액	비 고		
					공 부	사 정				
1 가	경기도 김포시 구래동 [도로명주소] 경기도 김포시 김포한강4로 565	6878-4 유일 스카이 오피스텔1	업무시설 제2종 근린생활 시설	철근콘크리트구조 철근콘크리트지붕 지상16층 지5층 지4층~지3층 각 지2층~지1층 각 1층 2층 3층~15층 각 16층						
	"	"	대	일반상업지역	1,504.1					
	"	"	(내)	철근콘크리트구조						
				제4층 제401호	19.74	19.74	108,000,000	비준가액 (공용부분 포함)		
					5.7575					
				1 소유권대지권	-----	5.7575				
					1,504.1					
									토지·건물 토 지 : 32,400,000 건 물 : 75,600,000	배분내역
	합 계							₩108,000,000.-		
				이 하	여	백				

구분건물 감정평가요항표

(1) 위치 및 주위환경 (5) 설비내역 (8) 토지이용계획 및	(2) 교통상황 (6) 토지의 형상 및 이용상태 (9) 공부와의 차이	(3) 건물의 구조 (7) 인접 도로상태 등 (10) 기타참고사항(임대관계 및 기타)	(4) 이용상태
---	--	---	----------

(1) 위치 및 주위환경

본건은 경기도 김포시 구래동 소재, '한가람초등학교' 남서측 인근에 위치하며, 주위는 아파트단지 및 오피스텔, 근린생활시설 등이 소재하는 지역으로서, 주위환경은 보통임.

(2) 교통상황

본건까지 차량 출입이 가능하며, 인근에 노선버스정류장이 소재하는 등 제반 교통상황은 보통임.

(3) 건물의 구조

철근콘크리트구조 철근콘크리트지붕 16층 건물내 4층 401호로서,
외벽 : 몰탈위 페인팅 및 석재붙임 마감 등,
창호 : 샷시 창호 마감 등임.

(4) 이용상태

오피스텔로 이용 중임.

(5) 설비내역

기본적인 위생설비 및 급, 배수설비, 소화전설비, 화재탐지설비, 난방설비, 승강기설비 등이 되어있음.

(6) 토지의 형상 및 이용상태

인접지 대비 등고평탄한 정방형의 토지로서, 업무시설 및 제2종 근린생활시설 건부지로 이용중임.

구분건물 감정평가요항표

- | | | | |
|---------------|-------------------|------------------------|----------|
| (1) 위치 및 주위환경 | (2) 교통상황 | (3) 건물의 구조 | (4) 이용상태 |
| (5) 설비내역 | (6) 토지의 형상 및 이용상태 | (7) 인접 도로상태 등 | |
| (8) 토지이용계획 및 | (9) 공부와의 차이 | (10) 기타참고사항(임대관계 및 기타) | |

(7) 인접 도로상태등

본건 남측으로 노폭 약15m 내외, 북측으로 노폭 약 30m내외의 포장도로에 각각 접함.

(8) 토지이용계획 및 제한상태

도시지역, 일반상업지역, 제1종지구단위계획구역(김포한강신도시), 대로2류(폭 30m~35m)(접합), 중로2류(폭 15m~20m)(2014-11-27)(접합) 가축사육제한구역(모든축종 제한)<가축분뇨의 관리 및 이용에 관한 법률>, 성장관리권역<수도권정비계획법>, 택지개발지구(김포신도시택지개발)<택지개발촉진법>, 하수처리구역(양촌처리분구)<하수도법>임.

(9) 공부와의 차이

없음.

(10) 기타참고사항(임대관계 및 기타)

임대관계는 미상임.

광역 위치도

소재지	경기도 김포시 구래동 6878-4 유일스카이오피스텔1 4층 401호
-----	---------------------------------------

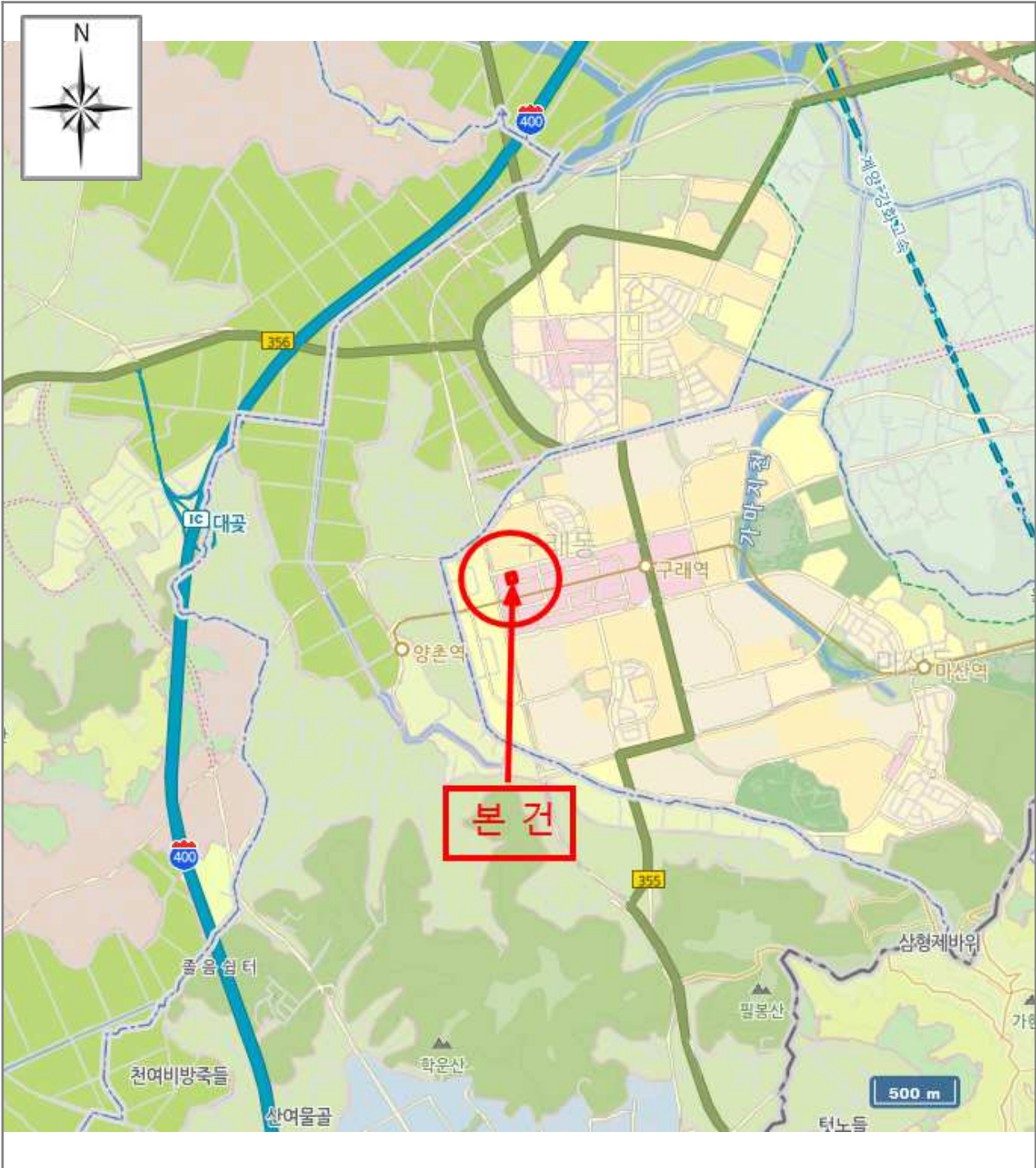

[범례]	■ 본건	■ 평가사례	■ 거래사례
--------	------	--------	--------

상세 위치도

소재지	경기도 김포시 구래동 6878-4 유일스카이오피스텔1 4층 401호
-----	---------------------------------------



[범례]	■ 본건	■ 평가사레	■ 거래사레
--------	------	--------	--------

호 별 배 치 도

소재지	경기도 김포시 구래동 6878-4 유일스카이오피스텔1 4층 401호
-----	---------------------------------------

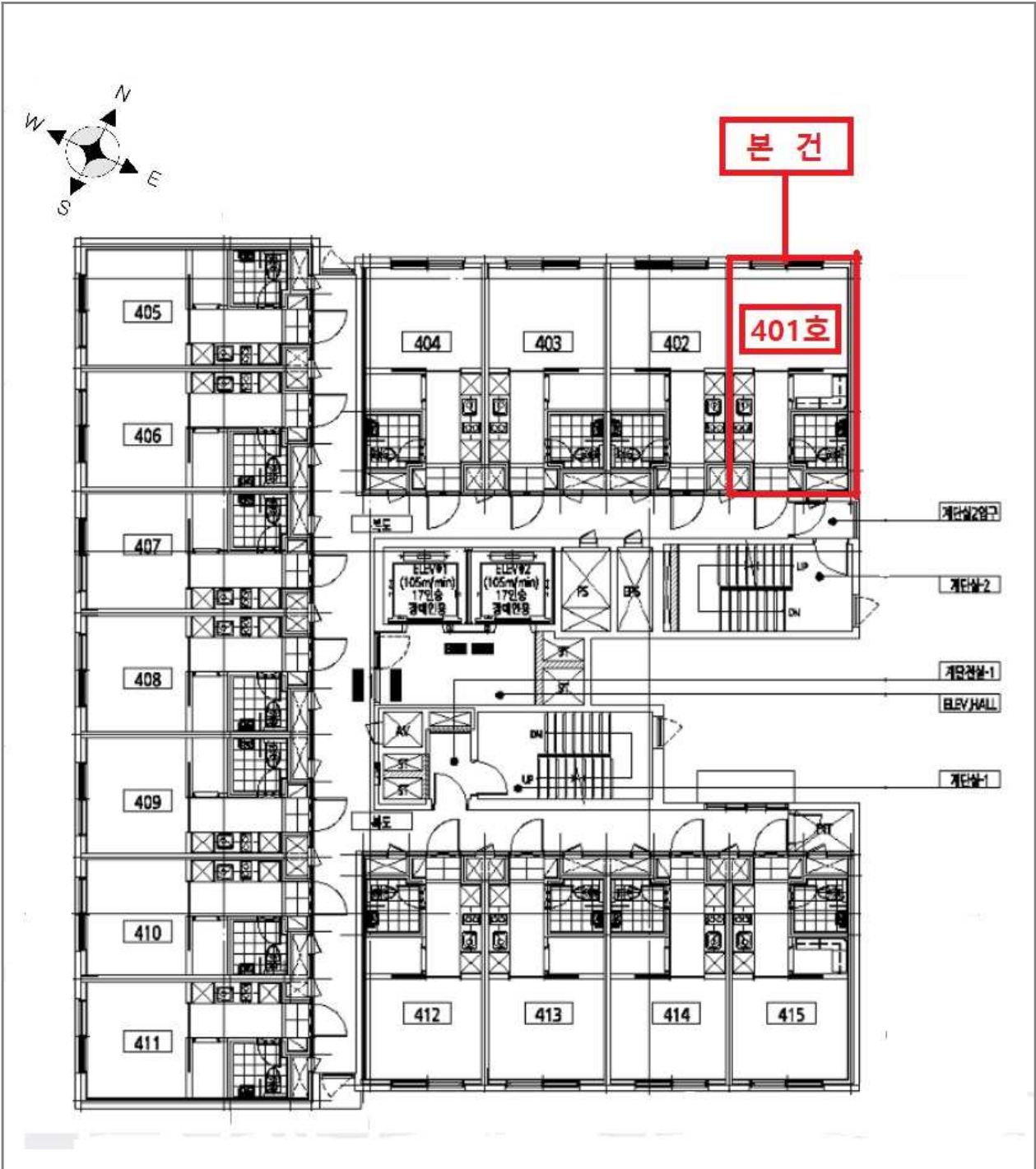

사 진 용 지

소재지

경기도 김포시 구래동 6878-4 유일스카이오피스텔1 4층
401호



본건 주위환경



본건 전경

사 진 용 지

소재지	경기도 김포시 구래동 6878-4 유일스카이오피스텔1 4층 401호
-----	--



본건 출입문

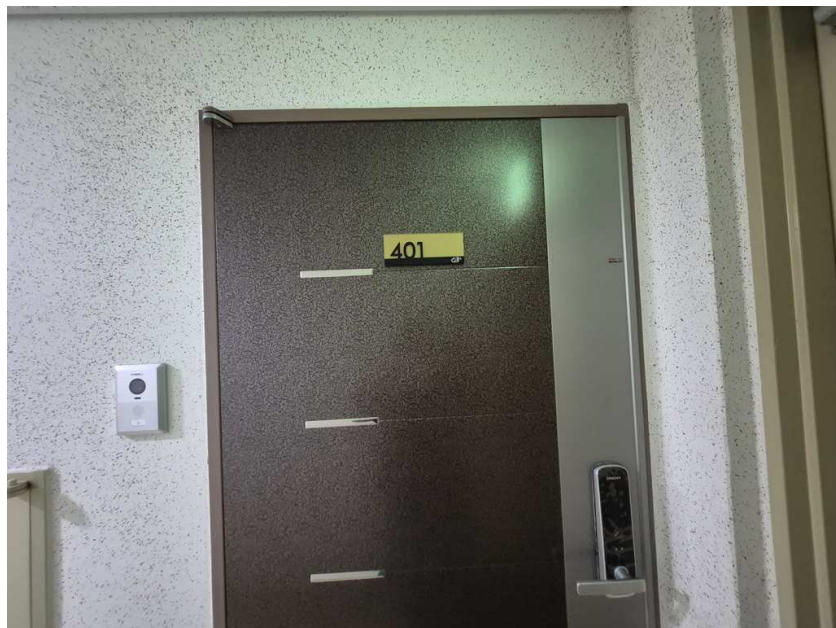

본건 현관문