

감정평가서

APPRAISAL REPORT

건명: 이후승 소유물건(2025타경33521)

의뢰인: 인천지방법원 부천지원
사법보좌관 최보경

감정평가서번호: E250521-07

이 감정평가서는 감정평가 의뢰목적 외의 목적에 사용하거나 타인(의뢰인 또는 제출처가 아닌 자)이 사용할 수 없을 뿐 아니라 복사, 개작(改作), 전재(轉載)할 수 없으며 이로 인한 결과에 대하여 감정평가법인등은 책임을 지지 않습니다.

이원감정평가사사무소

(구분건물)감정평가표

본인은 감정평가에 관한 법규를 준수하고 감정평가이론에 따라 성실하고 공정하게 이 감정평가서를 작성하였기에 서명날인합니다.

감 정 평 가 사 (인)
박 기 완

감정평가액	일억팔천사백만원정 (₩184,000,000.-)					
의뢰인	인천지방법원 부천지원 사법보좌관 최보경	감정평가 목 적	법원경매			
제출처	인천지방법원 부천지원 경매12계	기준가치	시장가치			
소유자 (대상업체명)	이후승 (2025타경33521)	감정평가 조 건	-			
목록표시 근 거	귀 제시목록	기준시점	조 사 기 간	작 성 일		
기 타 참고사항	-	2025.05.30	2025.05.26 ~ 2025.05.30	2025.05.31		
감 정 평 가 내 용	공부(公簿)(의뢰)		사 정		감 정 평 가 액	
	종 류	면적(㎡) 또는 수량	종 류	면적(㎡) 또는 수량	단 가	금 액
	구분건물	1개호 이	구분건물	1개호 하 여	-	184,000,000 백
	합 계					₩184,000,000
감정평가액의 산출근거 및 결정의견						
" 별 지 참 조 "						

감정평가액의 산출근거 및 결정 의견

I. 감정평가 개요

1. 평가목적

본건은 경기도 김포시 풍무동 소재 "김포신평초등학교" 남서측 인근에 위치하는 "넘버원리치안" 제4층 제422호로서, 인천지방법원 부천지원의 경매목적에 위한 감정평가임.

2. 기준가치 및 감정평가 조건

- (1) 본건은 「감정평가에 관한 규칙」 제5조 제1항의 "시장가치"를 기준으로 감정평가함.
- (2) 별도의 감정평가조건은 없음.

3. 기준시점

「감정평가에 관한 규칙」 제9조에 따라 대상물건의 가격조사 완료일자인 2025년 05월 30일로 함.

4. 평가방법

- (1) 본건은 「감정평가에 관한 규칙」 및 「감정평가 및 감정평가사에 관한 법률」 등 제반 관계 법령 및 감정평가에 관한 일반이론에 의거하여 평가하였음.
- (2) 본건은 「감정평가에 관한 규칙」 제16조에 따라 구분소유권의 대상이 되는 건물부분과 그 대지사용권을 일괄로한 거래사례비교법으로 시산가액을 산정하되, 인근지역의 상황, 제반 입지조건, 교통 및 접근조건 등과 건물의 구조, 규모, 용재, 부대설비, 층·향, 위치별 효용도 및 동 유형, 유사형 물건의 정상적인 가격수준 등을 종합적으로 참작하여 평가하였음. 또한 본건의 평가에 있어 대상물건의 특성 등으로 인하여 거래사례비교법 이외의 다른 평가방법을 적용하는 것이 곤란하거나 불필요하다고 판단되어 다른 평가방법에 의한 시산가액과의 비교 검토 및 조정은 생략하고 인근 유사부동산의 가격수준, 평가목적, 거래사례, 평가전례 등 참고 가격자료를 통해 시산가액의 합리성을 검토하여 감정평가액을 결정하였음.

감정평가액의 산출근거 및 결정 의견

5. 기타

(1) 토지·건물의 배분 가격

본건은 구분건물로서 「집합건물의 소유 및 관리에 관한 법률」의 제 규정 및 거래관행상 건물과 토지의 가격을 분리하는 것이 곤란하나, 귀 평가명령에 따라 상기와 같이 산정된 평가가격을 한국부동산연구원의 「집합건물의 토지·건물 배분 비율표」의 토지·건물 배분비율을 참고하여 토지가격과 건물가격으로 배분하여 평가명세표에 기재하였으며, 해당 배분 가격은 본건 평가목적 이외의 용도로 사용할 수 없음.

(2) 본건은 “김포풍무2지구도시개발구역” 내의 부동산으로서, 기준시점 현재 대지권이 미정리된 상태이나, 「집합건물의 소유 및 관리에 관한 법률」 제20조에 의거 건물소유권과 대지권의 불가분성을 감안하여, 향후 적정대지권이 정리 될 것을 전제로 건물과 토지를 일체로한 비준가격으로 감정평가하였음.

(3) 본건의 내부구조, 호별위치 및 이용상태 등은 수차례 방문하였으나, 이해관계인의 폐문부재로 인하여, 외부관찰, 집합건축물대장, 표준설비 및 현장에서 조사된 사항 등을 바탕으로 동유형의 표준적 이용으로 평가하였음.

II. 거래사례비교법에 의한 시산가액

1. 감정평가방법의 적용

대상물건과 가치형성요인이 같거나 비슷한 물건의 거래사례와 비교하여 대상물건의 현황에 맞게 사정보정, 시점수정, 가치형성요인 비교, 면적비교 등의 과정을 거쳐 대상물건의 가액을 산정함.(거래사례비교법)

2. 대상물건 개요

구분	내용			
소재지	경기도 김포시 풍무동 897 (도로명주소 : 경기도 김포시 풍무로 168)			
건물명, 층 호수	“넘버원리치안”, 제4층, 제422호			
용도	오피스텔			
사용승인일자	2020.02.11.			
면적(㎡)	전유부분면적 30.9066	공용부분면적 47.44	공급면적 78.3466	대지권면적 미정리

감정평가액의 산출근거 및 결정 의견

3. 거래사례의 선정

(1) 인근 유사부동산의 거래사례

사례	소재지 및 층/호수	전유면적 (㎡)	대지권면적 (㎡)	거래금액 (원)	자료출처	거래시점
						사용승인일
1	풍무동 897 6층 000호	19.8949	6.18	132,680,000	감정평가정보 체계(KAIS)	2025.01.15.
						2020.02.11.
2	풍무동 897 9층 000호	19.8949	6.18	114,000,000	감정평가정보 체계(KAIS)	2025.01.15.
						2020.02.11.

(2) 비교사례의 적정성 검토

인근지역 내에 소재하는 공동주택에 대한 거래사례로 대상물건과 물적 유사성이 높고, 최근에 거래된, 정상적인 거래사례라고 판단되어 ‘거래사례1’을 비교사례로 선정함.

4. 사정보정

본 거래사례는 거래당사자간의 정상적인 거래사례로 판단됨.(1.00)

5. 시점수정

(1) 시점수정치의 결정방법

한국부동산원이 조사 발표하는 오피스텔 매매가격지수(경기도, 40㎡이하)를 활용하여 시점 수정치를 결정하도록 함.

(2) 오피스텔 매매가격지수 변동치(2025.01.15. ~ 2025.05.30.)

$$\text{변동치} = \frac{2025\text{년 } 04\text{월지수}}{2024\text{년 } 12\text{월지수}} = \frac{96.93}{97.67} \approx 0.99242$$

감정평가액의 산출근거 및 결정 의견

(3) 시점수정치의 결정

주택 매매가격지수 변동치는 상기와 같으며, 시점수정치는 0.99242으로 결정함.(0.99242)

6. 가치형성요인 비교

요인구분	세부항목	격차율	비 고
단지외부요인	대중교통의 편의성, 교육시설 등의 배치, 도심지 및 상업,업무시설과의 접근성, 차량이용의 편리성, 공공시설 및 편익시설과의 배치, 자연환경(조망, 풍치, 경관 등) 등	1.00	유사함.
단지내부요인	시공업체의 브랜드, 단지내 총세대수 및 최고층수, 건물의 구조 및 마감상태, 경과연수에 따른 노후도, 단지내 면적구성(대형, 중형, 소형), 단지내 통로구조(복도식/계단식) 등	1.00	유사함.
호별 요인	층별 효용, 향별 효용, 위치별 효용(동별 및 라인별), 전유부분의 면적 및 대지사용권의 크기, 내부 평면방식(베이), 간선도로 및 철도 등에 의한 소음 등	0.90	본건이 비교사례 대비 전유부분의 면적 및 층별 효용 등에서 열세함.
기타 요인	기타 가치에 영향을 미치는 요인	1.00	유사함.
격차율 누계		$1.00 \times 1.00 \times 0.90 \times 1.00 \approx 0.900$	

7. 시산가액 산정

거래사례(원)	사정보정	시점수정	가치형성요인비교	면적비교(본건/사례)	산출가격(원)	시산가액(원)
132,680,000	1.00	0.99242	0.900	30.9066/19.8949	184,099,645	184,000,000

감정평가액의 산출근거 및 결정 의견

Ⅲ. 참고가격 자료

1. 인근 유사부동산 가격수준

가격수준	본건과 유사한 부동산의 가격수준은 전유면적기준 약 6,000,000원/㎡ 내외 수준으로 층별, 위치별, 내부수리상태에 따라 차이가 있는 것으로 조사되었음.
------	--

2. 인근 평가선례

(출처: 협회 감정평가정보)

목적	소재지	건물유형	전유 면적 (㎡)	대지권 (㎡)	감정평가액 (원)	전유면적당 단가 (원/㎡)	기준시점
		층/호					사용승인일
경매	풍무동 897	오피스텔	30.9066	9.52	183,000,000	5,921,065	2025.05.23.
		5층/000호					2020.02.11.
경매	풍무동 897	오피스텔	19.8949	미정리	132,000,000	6,634,866	2025.05.27.
		7층/000호					2020.02.11.

Ⅳ. 감정평가액 결정의견

1. 감정평가액 : 184,000,000원

2. 결정의견

거래사례, 평가선례, 인근 부동산의 가격수준 등 참고가격 자료 등에 의해 시산가액의 합리성이 인정되므로, 시산가액을 중심으로 평가목적 등 위의 사항을 종합적으로 참작하여 상기와 같이 감정평가액을 결정함.

평가명세표

소 재 지	경기도 김포시 풍무동 897 넘버원리치안 4층 422호								
건 물 명	이후승 소유물건(2025타경33521)								
기 호	구 분	지 목 및 용 도	면 적 (㎡)		감정평가액	비 고			
			공 부	사 정					
1.	1. 1동의 건물의 표시 경기도 김포시 풍무동 897 넘버원리치안	업무시설 및 제1,2종 근린생활시설				[도로명주소] 경기도 김포시 풍무로 168			
	철근콘크리트구조 (철근)콘크리트지붕 지하4층 지상10층								
	지4층		1,444.8275						
	지3층 ~지2층 (각)		1,392.9181						
	지1층		1,390.5332						
	1층		971.441						
	2층		992.6306						
	3층 ~ 10층 (각)		769.8774						
	전유부분의 건물의 표시 4층 422호 철근콘크리트구조			30.9066			30.9066	184,000,000	비준가격 (적정 대지권 및 공용부분 포함 평가)
	대지권의 목적인 토지의 표시 토지의 표시 : 1.경기도 김포시 풍무동 897		대	1,717.3					
			토지·건물	배분내역					
			토 지 :	55,200,000					
			건 물 :	128,800,000					
합 계				₩184,000,000.-					
	이	하	여	백					

구분건물 감정평가요항표

- | | | | |
|-------------------|-------------------|------------------------|----------|
| (1) 위치 및 주위환경 | (2) 교통상황 | (3) 건물의 구조 | (4) 이용상태 |
| (5) 설비내역 | (6) 토지의 형상 및 이용상태 | (7) 인접 도로상태 등 | |
| (8) 토지이용계획 및 제한상태 | (9) 공부와의 차이 | (10) 기타참고사항(임대관계 및 기타) | |

(1) 위치 및 주위환경

본건은 경기도 김포시 풍무동 소재 "김포신평초등학교" 남서측 인근에 위치하며, 주위는 아파트단지, 업무시설 및 근린생활시설 등이 소재하는 지역임.

(2) 교통상황

본건까지 차량의 진출입이 가능하고, 인근에 버스정류장이 소재하며 제반 교통여건은 보통시됨.

(3) 건물의 구조

철근콘크리트구조 (철근)콘크리트지붕 10층 건물내 4층 422호로서
외벽 : 몰탈위페인팅 및 치장벽돌 등 마감.
창호 : 샷시창호 등임.

(4) 이용상태

공부상 오피스텔로 이용중임.

(5) 설비내역

급배수 및 위생설비, 도시가스시설, 소화전설비, 주차장시설 및 승강기설비 등이 되어 있음.

구분건물 감정평가요항표

- (1) 위치 및 주위환경 (2) 교통상황 (3) 건물의 구조 (4) 이용상태
- (5) 설비내역 (6) 토지의 형상 및 이용상태 (7) 인접 도로상태 등
- (8) 토지이용계획 및 제한상태 (9) 공부와의 차이 (10) 기타참고사항(임대관계 및 기타)

(6) 토지의 형상 및 이용상태

대체로 장방형 토지로서 업무시설 및 제1,2종근린생활시설의 건부지로 이용중임.

(7) 인접 도로상태등

본건 서측으로 광대로, 동측으로 소로의 포장도로와 각각 접함.

(8) 토지이용계획 및 제한상태

도시지역 , 준주거지역(2014-08-27) , 고도지구(공항공도제한해발112.86m~371.43m미만) , 제1종지구단위계획구역(풍무2) , 대로2류(폭 30m~35m)(저축) , 소로1류(폭 10m~12m)(2014-08-27)(접함)

가축사육제한구역(모든축종 제한)<가축분뇨의 관리 및 이용에 관한 법률> , 다지구(환경보전과 확인)<공항공시법> , 제3종구역(환경보전과 확인)<공항공시법> , 장애물제한표면구역<공항공시법> , 진입표면구역<공항공시법> , 성장관리권역<수도권정비계획법> , 하수처리구역(풍무처리분구)<하수도법>

(9) 공부와의 차이

없음.

(10) 기타참고사항(임대관계 및 기타)

-임대관계 미상임.

-본건 등기사항전부증명서에 "주택임차권"이 등재되어 있으니 참고하시기 바랍니다.

광역위치도



소재지	경기도 김포시 풍무동 897 넘버원리치안 4층 422호
-----	--------------------------------

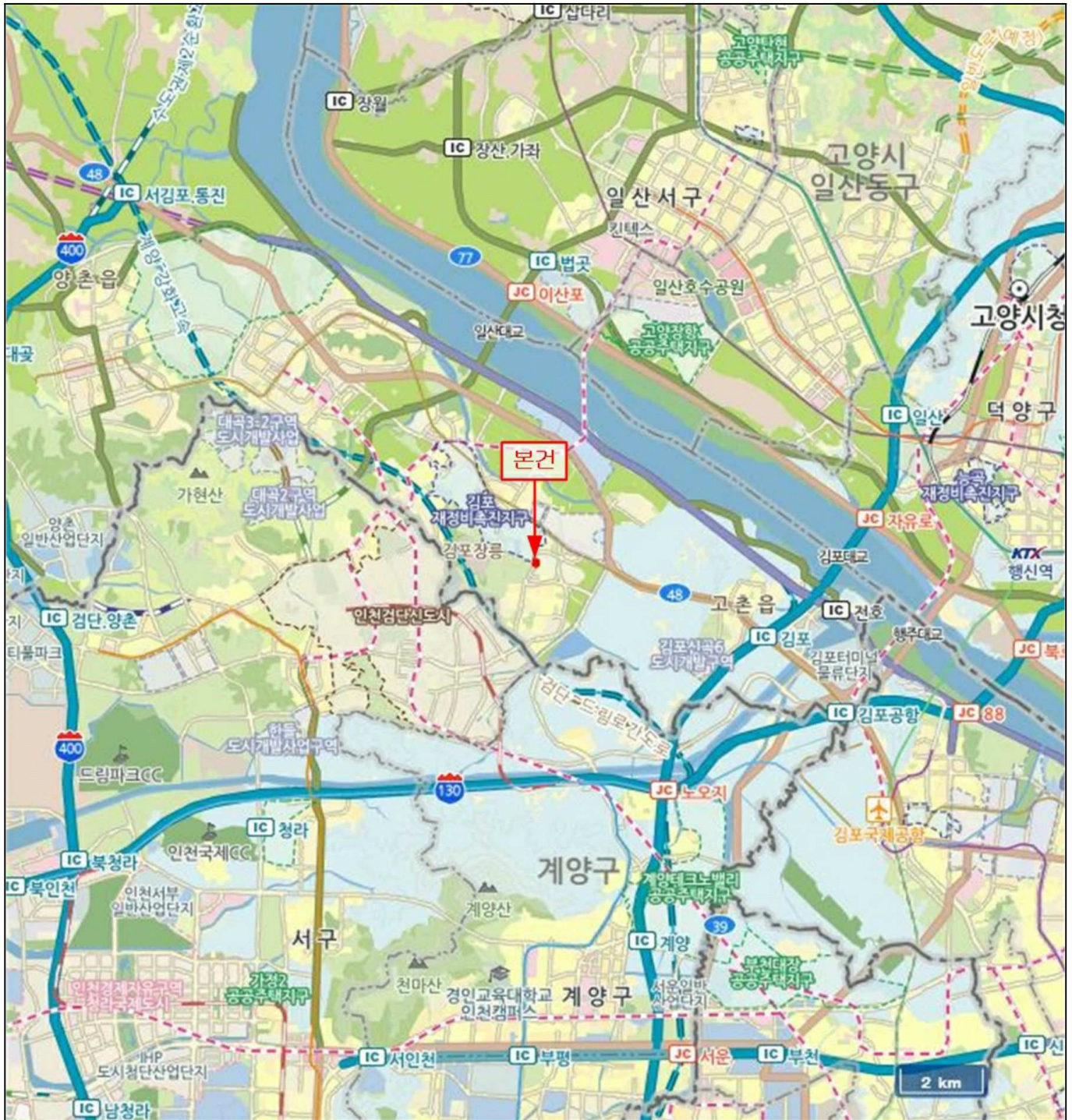

건물개황도

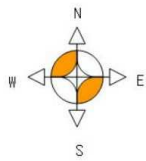

NON SCALE

호별배치도면

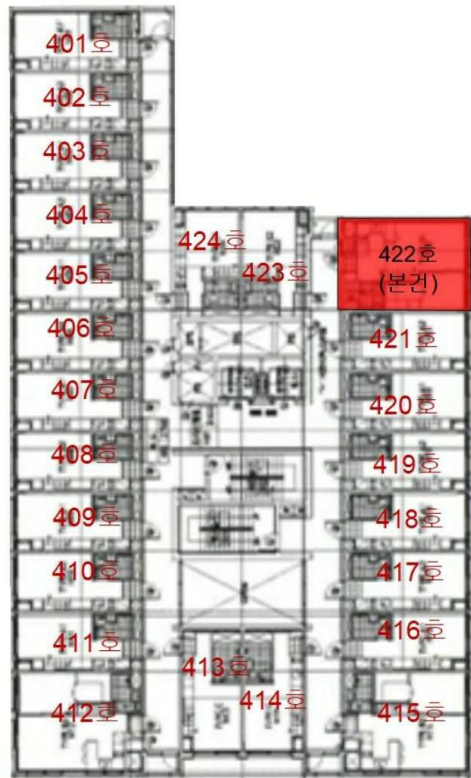

본건 : 경기도 김포시 풍무동 897
"넘버원리치안" 제4층 제422호

※ 본건 호별배치도면 등은 이해를 돕기 위하여 "건축물현황도면"을 도시한 것으로 실제와는 상이할 수 있으므로 유의하시기 바랍니다.



()



()

