

# 감정평가서

의뢰인	인천지방법원 부천지원 사법보좌관 윤선
건명	주식회사 지티디앤씨 소유물건(2024타경50863)
감정서번호	HR2024101101

이 감정평가서는 감정평가 의뢰목적 외의 목적에 사용하거나 타인(의뢰인 또는 담보감정평가사 확인은행이 아닌 자)이 사용할 수 없을 뿐 아니라 복사, 개작(改作), 전재(轉載)할 수 없으며 이로 인한 결과에 대하여 감정평가업자는 책임을 지지 않습니다.

HR감정평가사사무소

## (구분건물)감정평가표

본인은 감정평가에 관한 법규를 준수하고 감정평가이론에 따라 성실하고 공정하게 이  
감정평가서를 작성하였기에 서명날인합니다.

감정평가사

(인)

송익현

감정평가액	구천칠백만원정 (₩97,000,000.-)					
의뢰인	인천지방법원 부천지원 사법보좌관 윤선		감정평가 목적	법원경매		
제출처	인천지방법원 부천지원 경매1계		기준가치	시장가치		
소유자 (대상업체명)	주식회사 지티디앤씨 (2024타경50863)		감정평가 조건	-		
목록표시 근거	귀 제시목록		기준시점	조사기간	작성일	
기타 참고사항	-		2024.10.15	2024.10.11 ~ 2024.10.15	2024.10.15	
감 정 평 가 내 용	공부(公簿)(의뢰)		사정		감정평가액	
	종류	면적(㎡) 또는 수량	종류	면적(㎡) 또는 수량	단가	금액
	구분건물	1개호	구분건물	1개호	-	97,000,000
		이	하	여	백	
합계					₩97,000,000	
감정평가액의 산출근거 및 결정의견						
" 별 지 참 조 "						

# 감정평가액의 산출근거 및 결정의견

## I. 감정평가 개요

### 1. 감정평가목적 및 근거

본건은 경기도 김포시 풍무동 소재 “풍무초등학교” 북서측에 위치하는 오피스텔 “그랜드타워2차” 8층 802호 (집합건축물대장상 전유부분 20.72㎡, 공용부분 19.51㎡)에 대한 인천지방법원 부천지원의 경매목적에 의한 감정평가 건으로서, 「감정평가 및 감정평가사에 관한 법률」, 「감정평가에 관한 규칙」 등 관련 제법규의 규정 및 감정평가 일반이론에 근거하여 평가하였음.

### 2. 기준가치 및 감정평가조건

본건은 「감정평가에 관한 규칙」 제5조의 규정에 따라 “시장가치”를 기준으로 감정평가하였음.

### 3. 기준시점

「감정평가에 관한 규칙」 제9조 제2항에 따라 대상물건의 가격조사 완료일자인 2024.10.15로 함.

### 4. 감정평가방법

「감정평가에 관한 규칙」 제16조에 따라 구분소유권의 대상이 되는 건물부분과 그 대지사용권을 일체로 한 거래사례비교법으로 시산가액을 산정한 후 인근 유사부동산의 가격수준, 평가전례 등 참고가격자료를 통해 시산가액의 합리성을 검토하여 감정평가액을 결정함.

## **감정평가액의 산출근거 및 결정의견**

### **5. 그 밖의 사항**

- ① 본건은 귀원요청에 의하여 토지부분과 건물부분의 가격을 배분하여 표시하였는 바, 경매진행시 참고하시기 바람.
- ② 본건의 위치확인, 내부구조 및 설비 등은 이해관계인의 부재 및 폐문으로 인하여 외부 관찰 및 탐문으로 파악한 표준적인 이용상태와 집합건축물대장, 건축물현황도 등 공부를 기준으로 하였는 바, 경매진행시 참조하시기 바람.

# 감정평가액의 산출근거 및 결정의견

## II. 거래사례비교법에 의한 시산가액

### 1. 감정평가방법의 적용

대상물건과 가치형성요인이 같거나 비슷한 물건의 거래사례와 비교하여 대상물건의 현황에 맞게 사정보정, 시점수정, 가치형성요인 비교 등의 과정을 거쳐 대상물건의 가액을 산정함 (거래사례비교법).

### 2. 대상물건 개요

소재지	경기도 김포시 풍무동 914 [도로명 주소] 경기도 김포시 양도로19번길 31-1			
건물명, 층, 호수	그랜드타워2차 제8층 제802호			
용도	업무시설, 제1종근린생활시설	사용승인일	2020. .06.10	
면적	전유면적(㎡)	공용면적(㎡)	대지권면적(㎡)	비고
	20.72	19.51	4.3411	-

### 3. 거래사례의 선정

(1) 인근 유사부동산의 거래사례

사례	소재지	건물명	층/호수	전유면적(㎡)	대지권(㎡)	거래금액(천원)	자료출처	거래시점
								사용승인일
#1	풍무동 915	아도니스의 꿈 II	12층/121*호	34.96	6.96	168,000	국토교통부실거래가	2023.11.07
								2019.11.13
#2	풍무동 914	그랜드타워2차	3층/30*호	20.72	4.34	70,000	국토교통부실거래가	2024.06.12
								2020.6.10
#3	풍무동 897	넘버원리치안	3층/30*호	19.89	6.18	100,500	국토교통부실거래가	2024.01.02
								2020.02.11

# 감정평가액의 산출근거 및 결정의견

## (2) 비교사례의 선정

<기호 #2> 거래사례는 본건과 동일 건물에 속하는 물건의 거래사례이나, 인근 유사 부동산의 매매가격 대비 저가 거래된 것으로 판단되는 바, 배제하고, 본건과 인근 건물에 속하는 물건의 거래사례로써, 대상물건과 노후도, 구조 등에서 유사성이 있어 비교가능성이 크고, 거래가격 수준도 유사 부동산의 거래시세를 적절히 반영하는 것으로 판단되는 <사례 #1>을 비교사례로 선정함.

## 4. 사정보정

사정보정이란 가격의 산정에 있어서 수집된 거래사례에 거래관계자의 특수한 사정 또는 개별적인 동기가 개입되어 있거나 거래당사자가 시장사정에 정통하지 못하여 적정하지 않은 가격으로 거래된 경우 그러한 사정이 없는 가격수준으로 정상화하는 작업을 의미하며, 상기 선정된 사례는 현장조사시 조사된 인근지역의 시세수준과 부합하는 등 정상적인 거래로 판단되어 별도의 사정보정은 필요하지 아니함.(1.00)

## 5. 시점수정

시점수정이란 감정평가액의 산정에 있어서 거래사례의 거래시점과 기준시점이 시간적으로 불일치하여 가격수준의 변동이 있을 경우에 거래가격을 기준시점의 수준으로 정상화하는 작업을 의미하며, 한국부동산원이 발표한 경기도 오피스텔 매매가격 지수를 적용함.

### (1) 적용지수

- 거래시점 : 2023.11.07, 2023년10월 지수를 적용 함
- 기준시점 : 2024.10.15, 2024년09월 지수를 적용하여야 하나 발표이전 이므로 2024년08월 지수를 적용함

### (2) 경기도 오피스텔 매매가격 매매가격지수(한국부동산원, 2021.06 = 100.0)

- 2023.11.07 매매 가격지수 (적용:2023년10월) : 100.35
- 2024.10.15 매매 가격지수 (적용:2024년08월) : 98.58

### (3) 시점수정치

- 시점수정치 :  $98.58/100.35 \approx 0.98236$

## 감정평가액의 산출근거 및 결정의견

### 6. 가치형성요인비교

요인구분	세부항목(주거용)	격차율	비 고
단지외부요인	대중교통의 편의성, 교육시설 등의 배치, 도심지 및 상업,업무 시설과의 접근성, 차량이용의 편리성, 공공시설 및 편익시설과의 배치, 자연환경(조망, 풍치, 경관 등) 등	1.00	상호 유사함.
단지내부요인	시공업체의 브랜드, 단지내 총세대수 및 최고층수, 건물의 구조 및 마감상태, 경과연수에 따른 노후도, 단지내 면적구성(대형, 중형, 소형), 단지내 통로구조(복도식/계단식) 등	1.00	상호 유사함.
호별 요인	층별 효용, 향별 효용, 위치별 효용(동별 및 라인별), 전유부분의 면적 및 대지사용권의 크기, 내부 평면방식(베이), 간선도로 및 철도 등에 의한 소음 등	0.99	본건은 사례와 비교하여 층별 효용등에서 열세함.
기타 요인	기타 가치에 영향을 미치는 요인	1.00	상호 유사함.
누 계		0.99	1.00x1.00x0.99x1.00

# 감정평가액의 산출근거 및 결정의견

## 7. 비준가격

거래사례(원)	사정보정	시점수정	가치형성 요인비교	면적비교 (전유면적)		비준가격(원)
168,000,000	1.000	0.98236	0.99	본건(㎡)	20.72	97,000,000
				사례(㎡)	34.96	

※비준가격: 십만원단위에서 반올림 하였음.

## III. 참고가격 자료

### 1. 인근 부동산 탐문조사

호가수준	95,000,000원 ~ 100,000,000원 내외임.
------	---------------------------------

### 2. 인근 평가전례

[출처: 협회 감정평가정보]

소재지	건물명	층/호수	전유면적 (㎡)	대지권 (㎡)	평가 목적	감정평가액 (천원)	가격시점
							사용승인일
풍무동 914	그랜드타워 2차	14층/ 140*호	20.72	4.34	공매 감정	108,000	2024.06.20
							2020.06.10
풍무동 897	넘버원리치안	9층/ 91*호	19.89	-	공매 감정	105,000	2024.02.16
							2020.02.11
풍무동 914	그랜드타워 2차	14층/ 140*호	50.69	-	담보 감정	271,000	2023.05.30
							2020.06.10

# 감정평가액의 산출근거 및 결정의견

## IV. 감정평가액 결정의견

### 1. 감정평가액 :

구분	수량	금액	비고
구분건물	1개호	₩97,000,000원	-

### 2. 결정의견

거래사례비교법에 의한 시산가격과 상기 참고가격 자료(평가전례, 인근 부동산 탐문조사에 의한 가격수준 등)등을 종합적으로 검토하여 대상부동산의 감정평가액을 ₩97,000,000원으로 결정함.

(구분건물) 감정평가명세표

소재지		경기도 김포시 풍무동 914 그랜드타워2차 8층 802호				
건물명		주식회사 지티디앤씨 소유물건(2024타경50863)				
기 호	구 분	지 목 및 용 도	면 적 (㎡)		감정평가액	비 고
			공 부	사 정		
1	(1동의 건물의 표시) 경기도 김포시 풍무동 914 그랜드타워2차  [도로명주소] 경기도 김포시 양도로19번길 31-1  철근콘크리트구조 철근콘크리트지붕 14층  지3층 지2층 지1층 1층 2층 3층~13층 (각) 14층  (전유부분의 건물의 표시) 제8층 제802호 철근콘크리트구조  토지의 표시: 1. 경기도 김포시 풍무동 914  대지권의 종류: 1 소유권	업무시설, 1종근린 생활시설				
			20.72	20.72	97,000,000	비준가격 공용부분 포함
		대	816.5			

# (구분건물) 감정평가명세표

소 재 지	경기도 김포시 풍무동 914 그랜드타워2차 8층 802호					
건 물 명	주식회사 지티디앤씨 소유물건(2024타경50863)					
기 호	구 분	지 목 및 용 도	면 적 (㎡)		감정평가액	비 고
			공 부	사 정		
	대지권의 비율:		4.3411	4.3411		
			1x-----			
			816.5			
				토지·건물	<b>배분내역</b>	
				토 지 :	29,100,000	
				건 물 :	67,900,000	
	합	계			₩97,000,000.-	
		이	하	여	백	

# 구분건물 감정평가요항표

- |                   |                   |                        |          |
|-------------------|-------------------|------------------------|----------|
| (1) 위치 및 주위환경     | (2) 교통상황          | (3) 건물의 구조             | (4) 이용상태 |
| (5) 설비내역          | (6) 토지의 형상 및 이용상태 | (7) 인접 도로상태 등          |          |
| (8) 토지이용계획 및 제한상태 | (9) 공부와의 차이       | (10) 기타참고사항(임대관계 및 기타) |          |

## (1) 위치 및 주위환경

본건은 경기도 김포시 풍무동 소재 "풍무초등학교" 북서측에 위치하고, 주위는 오피스텔 및 각종 근린생활시설, 상업시설, 업무시설 등이 소재하는 지역으로서, 제반 주위환경은 보통시 됨.

## (2) 교통상황

본 건까지 차량 출입 가능하며, 인근에 노선버스 정류장 등이 소재하는 바, 제반 대중교통 사정은 보통시 됨.

## (3) 건물의 구조

철근콘크리트구조 철근콘크리트지붕 14층 건물 내 제8층 제802호로서,  
(사용승인일:2020.06.10)

외벽: 석재붙임 및 몰탈위 페인팅 마감 등

내벽: 벽지 및 일부 타일붙임 마감 등

창호: 샷시창호 등으로 조사됨.

## (4) 이용상태

오피스텔로 이용중임.

## (5) 설비내역

위생 및 급배수설비, 난방 설비, 승강기 설비, 기계식 주차설비 등이 구비되어 있음.

# 구분건물 감정평가요항표

- (1) 위치 및 주위환경                      (2) 교통상황                      (3) 건물의 구조                      (4) 이용상태
- (5) 설비내역                                  (6) 토지의 형상 및 이용상태                      (7) 인접 도로상태 등
- (8) 토지이용계획 및 제한상태                      (9) 공부와의 차이                      (10) 기타참고사항(임대관계 및 기타)

## (6) 토지의 형상 및 이용상태

부정형의 토지로서, 업무시설, 제1종근린생활시설 등의 건부지로 이용중임.

## (7) 인접 도로상태등

본건 북측 및 서측, 남동측으로 광대로 및 중로의 포장도로가 소재함.

## (8) 토지이용계획 및 제한상태

도시지역 , 일반상업지역(2014-08-27) , 고도지구(공항고도제한해발112.86m~371.43m미만) , 제1종지구단위계획구역(풍무2) , 대로2류(폭 30m~35m)(접합) , 소로1류(폭 10m~12m)(2014-08-27)(접합) , 중로2류(폭 15m~20m)(2014-08-27)(접합) , 가축사육제한구역(모든축종 제한)<가축분뇨의 관리 및 이용에 관한 법률>, 다지구(환경보전과 확인)<공항시설법>, 제3종구역(환경보전과 확인)<공항시설법>, 장애물제한표면구역<공항시설법>, 진입표면구역<공항시설법>, 성장관리권역<수도권정비계획법>, 하수처리구역(풍무처리분구)<하수도법>

## (9) 공부와의 차이

없음.

## (10) 기타참고사항(임대관계 및 기타)

임대관계 : 미상임.

기 타 : 없음.

# 광역 위치도



소재지	경기도 김포시 풍무동 914 그랜드타워2차 8층 802호
-----	---------------------------------

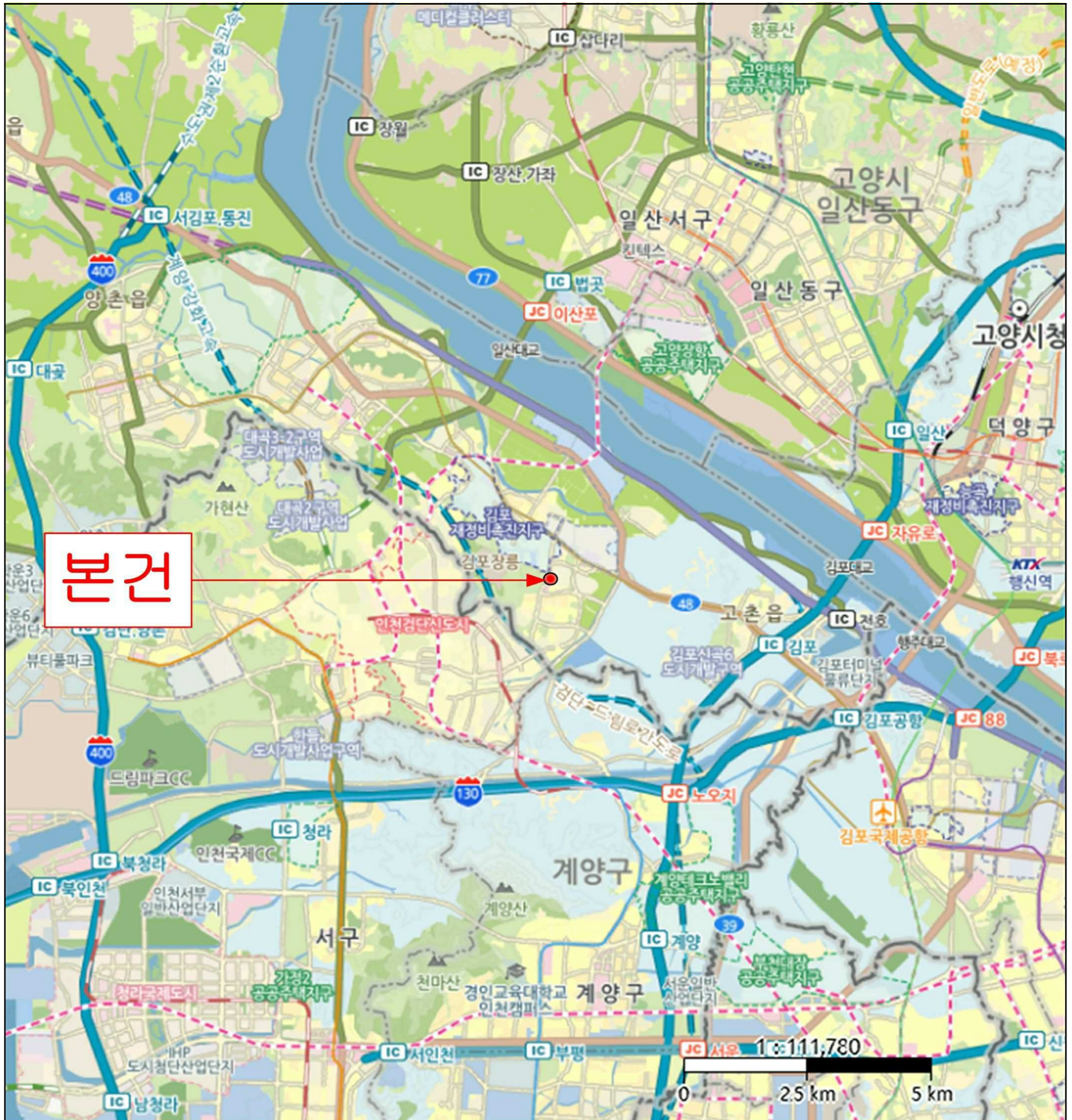

# 위치도



소재지	경기도 김포시 풍무동 914 그랜드타워2차 8층 802호
-----	---------------------------------



# 건물개황도

## <호별배치도>

NO SCALE

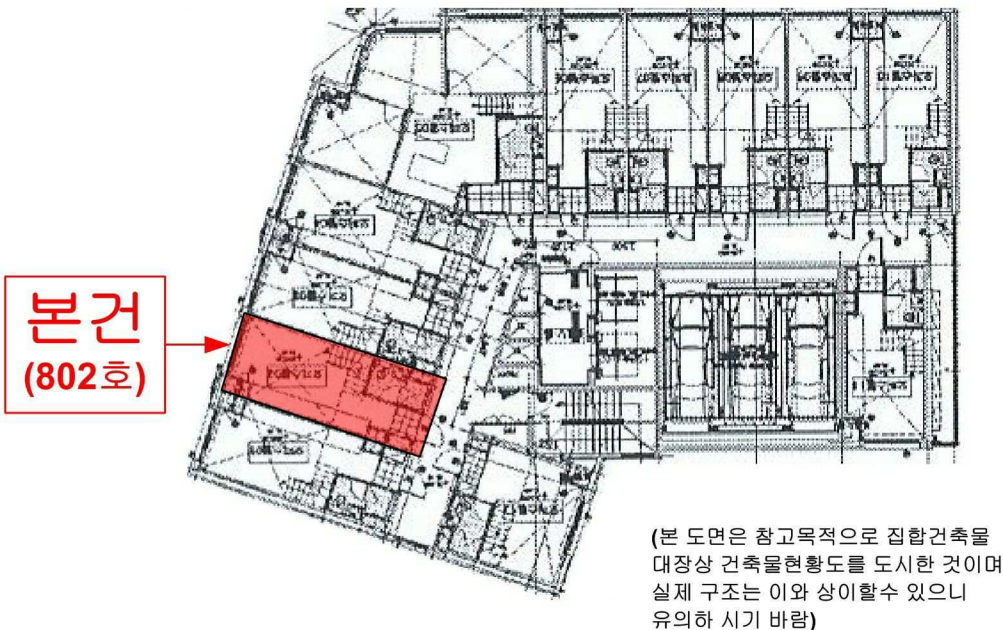

경기도 김포시 풍무동 914  
그랜드타워2차 제8층 제802호

# 사 진 용 지



[본건 전경] 본건 북측에서 촬영



[본건 전경] 본건 북서측에서 촬영

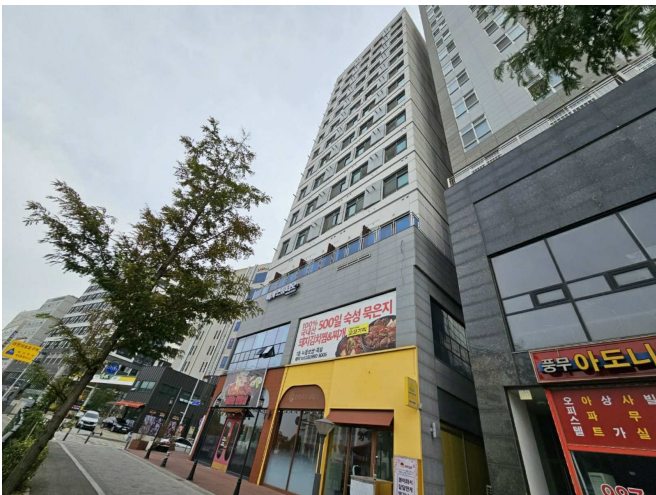

[본건 전경] 본건 남서측에서 촬영

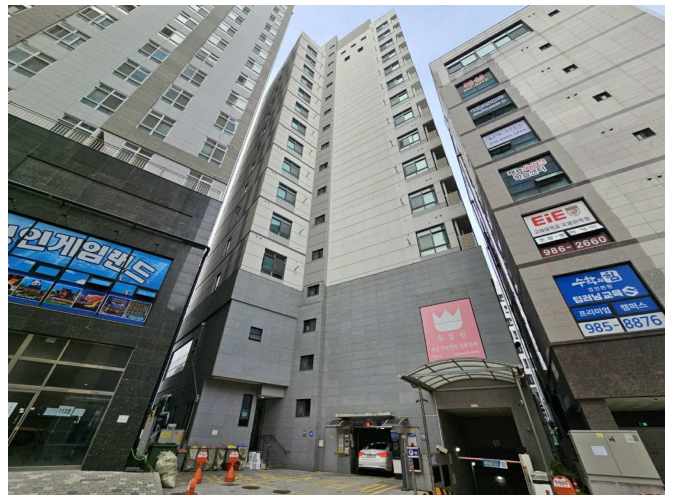

[본건 전경] 본건 남동측에서 촬영

# 사 진 용 지



[본건 건물 주 출입구]



[본건 8층 출입구]



[도로명 주소]



[우편함]

# 사 진 용 지



[기계식 주차장]



[지하 주차장 입구]

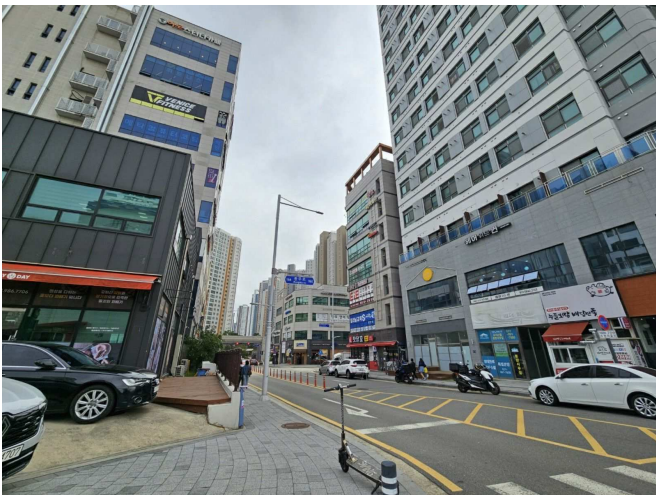

[본건 주변 환경]

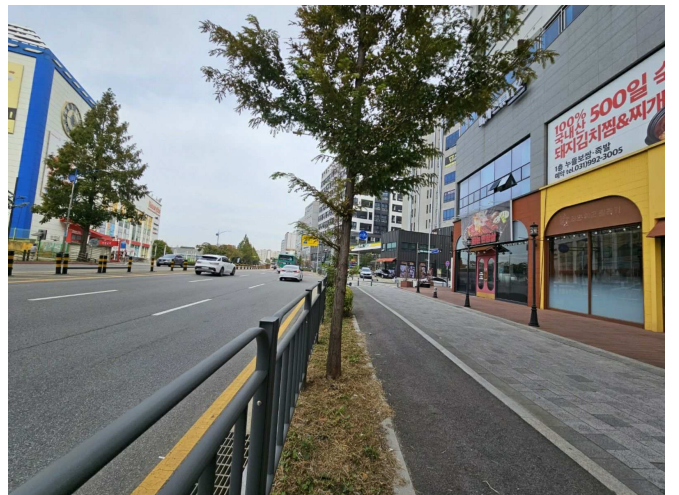

[본건 주변 환경]