

감정평가서

APPRAISAL REPORT

건명: 한경희 소유물건(2024타경84082)

의뢰인: 수원지방법원 사법보좌관 강경래

감정평가서번호: B240822-002



이 감정평가서는 감정평가 의뢰목적 외의 목적에 사용하거나 타인(의뢰인 또는 제출처가 아닌 자)이 사용할 수 없을 뿐 아니라 복사, 개작(改作), 전재(全載)할 수 없으며 이로 인한 결과에 대하여 감정평가법인등은 책임을 지지 않습니다.

로안감정평가사사무소



ROAN



로안감정평가사사무소

(구분건물) 감정평가표

본 감정평가서는 감정평가에 관한 법규를 준수하고 감정평가이론에 따라 성실하고 공정하게 작성하였기에 서명날인합니다.

감정평가사
(박효정)

로안감정평가사사무소

대표자

박

효

정

정

정

정



감정평가액 **금 팔천사백만원정 (₩84,000,000.-)**

의뢰인	수원지방법원 사법보좌관 강경래	감정평가목적	법원경매	
채무자	-	제출처	경매7계	
소유자 (대상업체명)	한경희 (2024타경84082)	기준가치	시장가치	
		평가조건	-	
물건목록 표시근거	귀제시목록 등	기준시점	조사기간	작성일
		2024.08.28	2024.08.23~ 2024.08.28	2024.08.28

감정평가내용	공부(의뢰)		사정		감정가액	
	종별	면적 또는 수량(㎡)	종별	면적 또는 수량(㎡)	단가	금액
구분건물	구분건물	1세대	구분건물	1세대	-	84,000,000
		이	하	여	백	
						₩84,000,000

본인은 이 감정평가서에 제시된 자료를 기준으로 성실하고 공정하게 심사한 결과 이 감정평가내용이 타당하다고 인정하므로 이에 서명날인합니다.

심사자 : 감정평가사

이



ROAN



로안감정평가사사무소

구분건물 감정평가명세표

일련 번호	소재지	지 번	지 목 및 용 도	용도지역 및 구 조	면 적 (㎡)		감정평가액	비 고
					공 부	사 정		
	경기도 수원시 권선구 탑동 [도로명주소] 경기도 수원시 권선구 탑동로 57번길 52	745-7 가림주택 2-7	공동주택	철근콘크리트조 스라브지붕 4층				
				지층	119.04			
				1층	119.04			
				2층 ~ 3층 각	118.00			
				4층	112.94			
1	경기도 수원시 권선구 탑동	745-7	대	제2종일반주거지역	326.6			
2	"	750-6	대	제2종일반주거지역	231.7			
3	"	750-7	대	제2종일반주거지역	187.2			
가	"	745-7, 750-6, 750-7		(내) 철근콘크리트조 제지층 제비01호	54.32	54.32	84,000,000	비준가액 공용면적 포함평가
			1,2,3 소유권대지권	745.5x----- 7,269	324.79619	33.31		
	합 계			이 하	여	백	배분내역 토 지 : 50,400,000 건 물 : 33,600,000 ₩84,000,000.-	

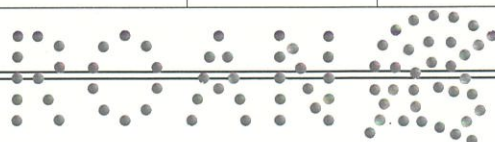

감정평가액의 산출근거 및 결정의견

I. 감정평가 개요

1. 감정평가목적

본건은 경기도 수원시 권선구 탑동에 소재하는 “탑동초등학교” 북서측 인근에 위치한 가림주택2-7 제지층 제비01호로서 수원지방법원 경매 목적을 위한 감정평가입니다.

2. 기준가치 및 감정평가조건

- 본건은 「감정평가에 관한 규칙」 제5조 제1항에 의거 “시장가치” 를 기준으로 감정평가 하였습니다.
- 별도의 감정평가조건은 없습니다.

3. 기준시점

1) 기준시점 결정 및 그 이유

본건의 기준시점은 「감정평가에 관한 규칙」 제9조(기본적사항의 확정)에 따라 대상물건의 가격조사완료일자인 2024년 08월 28일로 하였습니다.

2) 실지조사 실시기간 및 내용

본건은 「감정평가에 관한 규칙」 제10조(대상물건의 확인)에 따라 2024년 08월 23일 ~ 2024년 08월 28일에 실지조사를 하여 대상물건을 확인하였습니다.

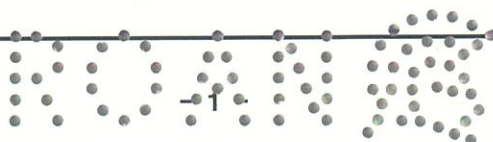

감정평가액의 산출근거 및 결정의견

4. 감정평가방법

「감정평가에 관한 규칙」 제16조에 따라 구분소유권의 대상이 되는 건물부분과 그 대지사용권을 일체로 한 거래사례비교법으로 시산가액을 산정하되 대상물건의 특성상 다른 감정평가방법을 적용하는 것이 곤란하므로 인근 유사부동산의 가격수준, 평가전례 등 참고가격 자료를 통해 시산가액의 합리성을 검토하여 감정평가액을 결정하였습니다.

5. 그 밖의 사항

- 본건은 구분소유건물로서, 「집합건물의 소유 및 관리에 관한 법률」 제20조의 규정에 따라 건물과 토지의 대지권이 일체성을 가지며 일반적으로 이에 따라 분양 및 거래가 이루어지는 바 토지와 건물의 가격을 일괄로 평가하였으며, 귀 요청에 의거 토지가격과 건물가격을 배분하여 표기하였으니 경매진행시 참고 바랍니다.

- 본건 내부구조도 및 이용상태는 폐문 등으로 인하여 건축물현황도면, 탐문조사, 외부관찰 및 표준적 이용상황 등을 바탕으로 작성하였으니 경매진행시 참고 바랍니다.

- 본건 대지권의 목적인 토지는 (1) 경기도 수원시 권선구 탑동 745-7, 대 326.6㎡, (2) 경기도 수원시 권선구 탑동 750-6, 대 231.7㎡, (3) 경기도 수원시 권선구 탑동 750-7, 대 187.2㎡이나, 본 건물은 경기도 수원시 권선구 탑동 745-7 단일 지상에 소재하는 바, 경매진행시 참고 바랍니다.

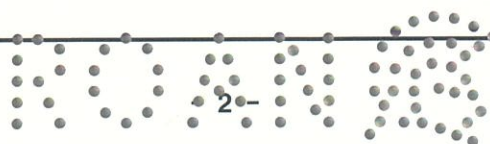

감정평가액의 산출근거 및 결정의견

II. 거래사례비교법에 의한 시산가액

1. 감정평가방법의 적용

대상물건과 가치형성요인이 같거나 비슷한 물건의 거래사례와 비교하여 대상물건의 현황에 맞게 사정보정, 시점수정, 가치형성요인 비교 등의 과정을 거쳐 대상물건의 가액을 산정합니다(거래사례비교법).

2. 대상물건 개요

소재지	경기도 수원시 권선구 745-7				
건물명, 층, 호수	가림주택2-7 제지층 제비01호				
용도	공동주택(다세대주택)	사용승인일		2001.09.29	
면적	전유면적(㎡)	주거공용면적(㎡)	분양면적(㎡)	대지권면적(㎡)	전용률(%)
	54.32	5.28	59.6	33.31	91.14

3. 거래사례의 선정

(1) 본건 인근 유사부동산의 거래사례

[출처: 등기사항전부증명서, 감정평가정보체계(KAIS) 등]

사례	소재지	건물명	층/호수	전유면적(㎡)	거래금액(천원)	거래시점	비고
					단가(원/전유면적)	사용승인	
A	탑동 ***_*	세종빌라 1동	제지하층 제비00호	61.25	95,000	2023.11.30	실거래가
					(@1,551,020)	2002.08.27	
B	탑동 ***_*	풍림빌라트	제지하층 제비00호	59.92	97,000	2023.09.25	실거래가
					(@1,618,825)	2002.03.07	

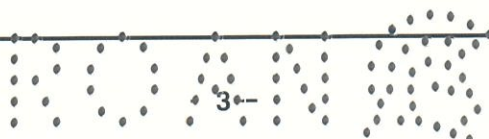

감정평가액의 산출근거 및 결정의견

(2) 비교사례의 선정

본건 인근에 소재한 거래사례로서 대상과 위치적·물적 유사성이 있고 비교가능성이 높은 정상적인 사례인 <사례 A>를 선정합니다.

4. 사정보정

매도자와 매수자 사이의 정상적인 거래사례로 판단됩니다(1.00).

5. 시점수정

- 한국부동산원이 발표하는 주요지역별 유형별 주택매매가격지수 중 본건과 물적 특성 및 지리적 비교가능성이 있다고 판단되는 “연립·다세대주택 매매가격지수(경기 경부2권)”를 활용하여 산정하였습니다.

- 시점 수정치 산출

▶ 거래시점 : 2023.11.30, 2023년 10월 지수를 적용합니다.

▶ 기준시점 : 2024.08.28, 2024년 07월 지수를 적용합니다.

▶ 2023.11.30 매매 가격지수 (적용:2023년 10월) : 99.8

▶ 2024.08.28 매매 가격지수 (적용:2024년 07월) : 98.4

▶ 시점수정치 : $98.4/99.8 \approx 0.98597$

감정평가액의 산출근거 및 결정의견

6. 가치형성요인비교

구 분		격차율		비 고
요인	세부항목(주거용)	사례	대상	
단지 외부 요인	대중교통의 편의성, 교육시설 등의 배치, 도심지 및 상업·업무시설과의 접근성, 차량이용의 편리성, 공공시설 및 편익시설과의 배치, 자연환경(조망, 풍치, 경관 등) 등	1.00	1.00	본건은 사례 대비 차량이용의 편리성 등에서 열세하나, 공공시설(학교, 도서관 등)의 배치 등에서 우세하여 전반적으로 유사합니다.
단지 내부 요인	시공업체의 브랜드, 단지내 총세대수 및 최고층수, 건물의 구조 및 마감상태, 경과연수에 따른 노후도, 단지내 면적구성(대형, 중형, 소형), 단지내 통로구조(복도식/계단식) 등	1.00	1.00	유사합니다.
호별 요인	층별 효용, 향별 효용, 위치별 효용(동별 및 라인별), 전유부분의 면적 및 대지사용권의 크기, 내부 평면방식(베이), 간선도로 및 철도 등에 의한 소음 등	1.00	1.01	본건은 사례 대비 전유부분의 면적 등에서 다소 우세합니다.
기타 요인	기타 가치에 영향을 미치는 요인	1.00	1.00	유사합니다.
누 계		1.010		1.00×1.00×1.01×1.00

7. 비준가격

기호	거래사례(원)	사정보정	시점수정	가치형성 요인비교	면적비교 (㎡)	비준가격(원)
가	95,000,000	1.00	0.98597	1.010	54.32/61.25	84,000,000

(비준가격 : 유효숫자 셋째 자리에서 반올림)

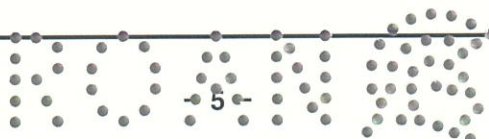

감정평가액의 산출근거 및 결정의견

Ⅲ. 참고가격 자료 (본건 인근 평가전례)

[출처: 협회 감정평가정보]

전례	소재지	건물명	층/호수	전유면적 (㎡)	감정평가액(천원)	기준시점	평가목적
					단가(원/전유면적)	사용승인	
#1	탑동 ***_*	가림주택 2-7	제지하층 제비00호	54.32	85,000	2023.03.08	법원 경매
					(@1,564,801)	2001.09.29	
#2	탑동 ***_*	풍림빌라트	제지하층 제비00호	47.94	72,000	2024.06.14	법원 경매
					(@1,501,877)	2002.10.15	

Ⅳ. 감정평가액 결정의견

1. 감정평가액 : 84,000,000원

2. 결정의견

비준가격을 기준으로 상기 참고가격 자료, 인근 시세 및 부동산시장 동향 등을 종합 고려하여 본건 다세대주택의 감정평가액을 위와 같이 결정하였습니다.

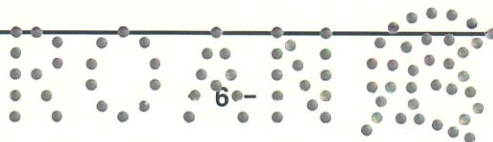

구분건물 감정평가요항표

- | | | | |
|-------------------|-------------------|------------------------|----------|
| (1) 위치 및 주위환경 | (2) 교통상황 | (3) 건물의 구조 | (4) 이용상태 |
| (5) 설비내역 | (6) 토지의 형상 및 이용상태 | (7) 인접 도로상태 등 | |
| (8) 토지이용계획 및 제한상태 | (9) 공부와의 차이 | (10) 기타참고사항(임대관계 및 기타) | |

(1) 위치 및 주위환경

본건은 경기도 수원시 권선구 탑동에 소재하는 "탑동초등학교" 북서측 인근에 위치하며, 본건 주위는 다세대주택, 아파트, 근린생활시설, 학교, 공원, 농경지 등이 혼재하고 있는 지역으로 주위환경은 보통인 편입니다.

(2) 교통상황

본건까지 차량접근 가능하며, 인근에 버스정류장 등이 소재하여 대중교통 사정은 보통 수준입니다.

(3) 건물의 구조

철근콘크리트조 스라브지붕 지하 1층/지상 4층 건 중 제지층 제비어호로서,

외벽: 벽돌쌓기 마감 등,

내벽: -,

창호: 하이샷시 창호 마감 등입니다.

(4) 이용상태

공동주택(다세대주택)으로 이용 중입니다.

(5) 설비내역

위생 및 급배수설비, 난방설비 등이 되어 있습니다.

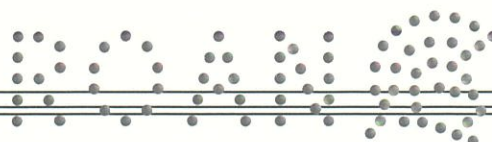

구분건물 감정평가요항표

- | | | | |
|-------------------|-------------------|------------------------|----------|
| (1) 위치 및 주위환경 | (2) 교통상황 | (3) 건물의 구조 | (4) 이용상태 |
| (5) 설비내역 | (6) 토지의 형상 및 이용상태 | (7) 인접 도로상태 등 | |
| (8) 토지이용계획 및 제한상태 | (9) 공부와의 차이 | (10) 기타참고사항(임대관계 및 기타) | |

(6) 토지의 형상 및 이용상태

인접필지 대비 등고 평탄한 세장형의 토지로서, 공동주택(다세대주택) 건부지로 이용 중입니다.

(7) 인접 도로상태등

본건 남측으로 노폭 약 8M 내외의 포장도로에 접합니다.

(8) 토지이용계획 및 제한상태

기호(1),(3)은 도시지역, 제2종일반주거지역, 소로3류(폭 8m 미만)(접합), 가축사육제한구역, 상대보호구역(탐동초등학교(수원교육지원청문의)), 비행안전제2구역(전술), 군용비행장 소음대책구역 제3종구역, 도시교통정비지역, 과밀억제권역입니다.

기호(2)는 도시지역, 제2종일반주거지역, 소로2류(폭 8m~10m)(접합), 소로3류(폭 8m 미만)(접합), 가축사육제한구역, 상대보호구역(탐동초등학교(수원교육지원청문의)), 비행안전제2구역(전술), 군용비행장 소음대책구역 제3종구역, 도시교통정비지역, 과밀억제권역입니다.

(9) 공부와의 차이

해당사항 없습니다.

(10) 기타참고사항(임대관계 및 기타)

임대관계 미상입니다.

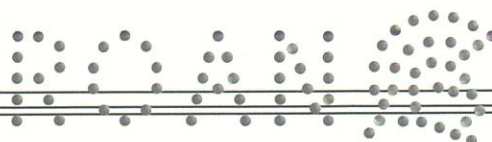

광역위치도

소재지	경기도 수원시 권선구 탑동 745-7
-----	----------------------



상세 위치도

소재지	경기도 수원시 권선구 탑동 745-7 가림주택2-7 제지층 제비01호
-----	---

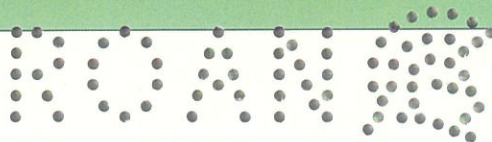

호별 배치도

Free scale
<호별배치도>

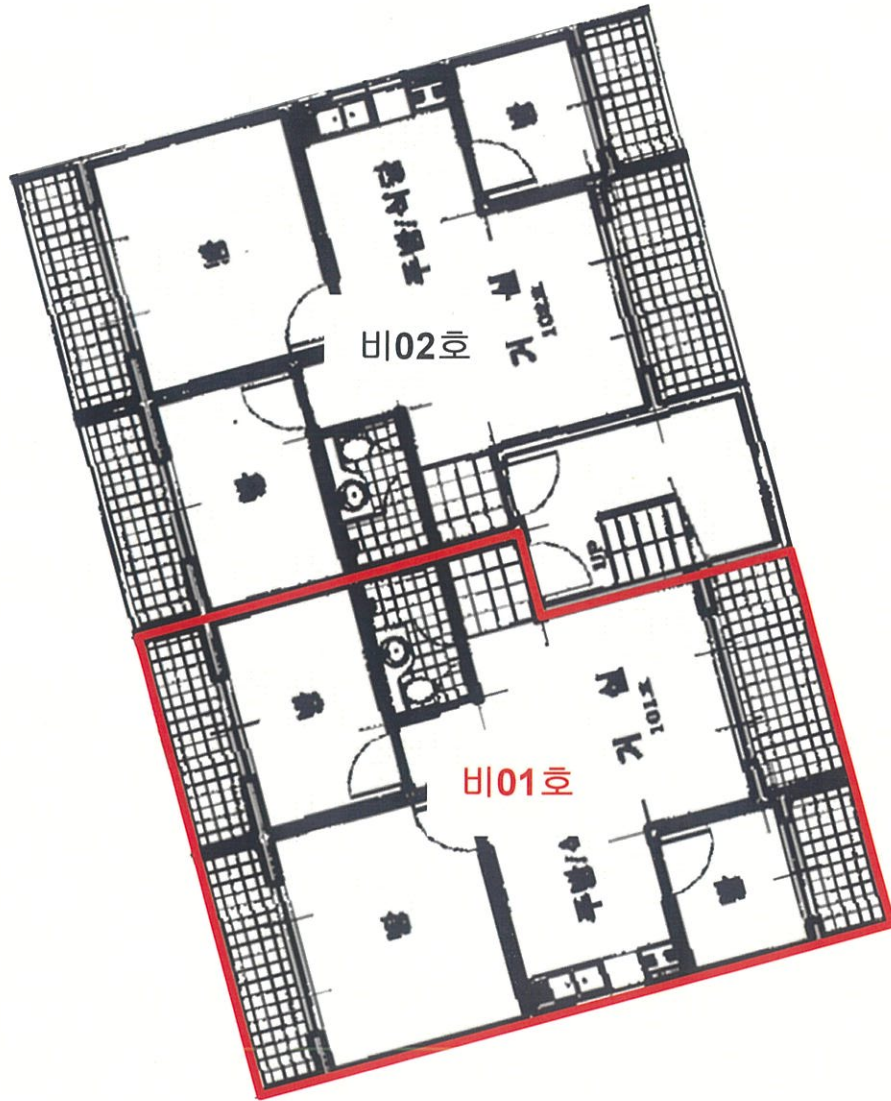

< 본건 가림주택2-7 제지층 제비01호 >



ROAN



로안감정평가사사무소

내부구조도

Free scale
<내부구조도>

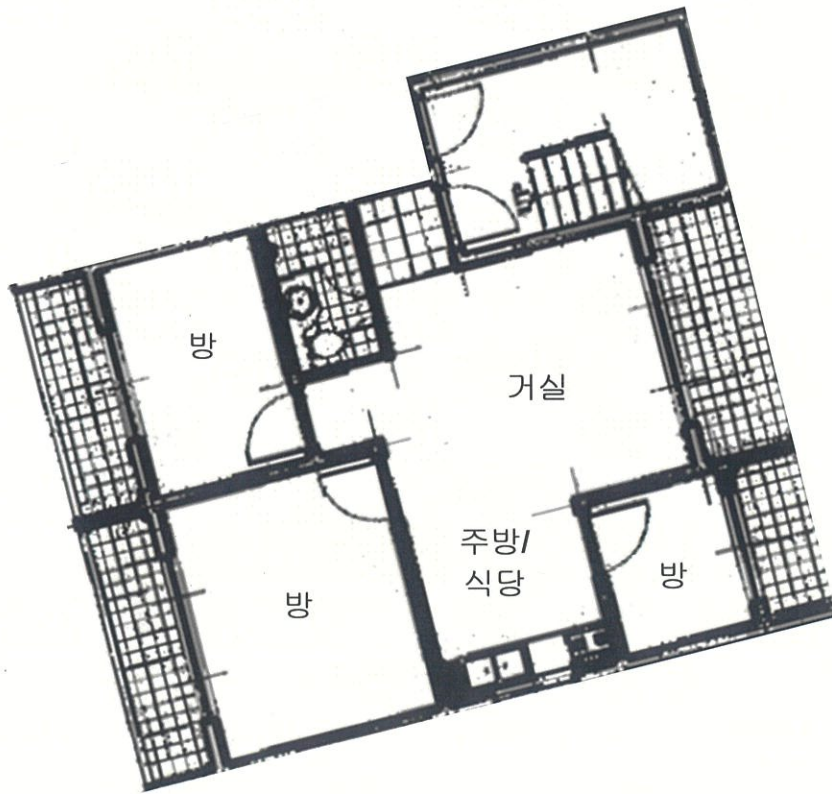

< 본건 가림주택2-7 제지층 제비01호 >

사 진 용 지



본 건물 전경



본 건물 전경

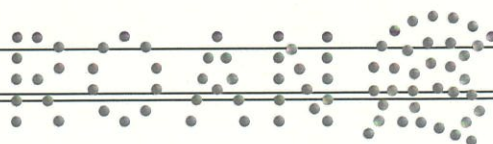

사 진 용 지



기호(가) 현관

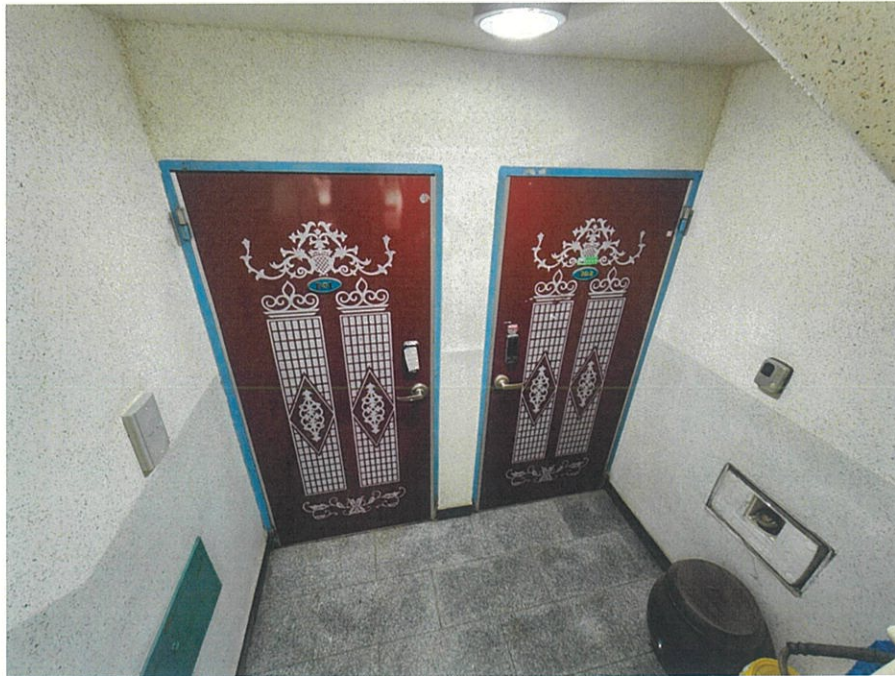

본 건물 지하층 복도

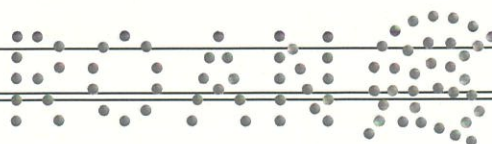

사 진 용 지



본 건물 출입구



본건 주위환경

