

감정평가서

Appraisal Report

감정평가서번호	B12409-7-1001
건명	정준호 외 1명 소유물건 (2024타경87234)
의뢰인	수원지방법원 사법보좌관 강경래

이 감정평가서는 감정평가 의뢰목적 외의 목적에 사용하거나 타인(의뢰인 또는 제출처가 아닌 자)이 사용할 수 없을 뿐 아니라 복사, 개작(改作), 전재(轉載)할 수 없으며 이로 인한 결과에 대하여 감정평가법인등은 책임을 지지 않습니다.

 (주)태평양감정평가법인 경기지사

Pacific Appraisal Co., Ltd



경기도 수원시 영통구 인계로 260, 5층 501호(매탄동,우영프라자)

대표전화 : (031)268-4855 FAX : (0505)182-4575

대 상 물 건 현 황

건 명	정준호 외 1명 소유물건 (2024타경87234)
소 재 지	경기도 화성시 서신면 궁평리 산54



(토 지) 감 정 평 가 표

본인은 감정평가에 관한 법규를 준수하고 감정평가이론에 따라 성실하고 공정하게 이 감정평가서를 작성하였기에 서명날인합니다.

감 정 평 가 사
(윤수연)

(주)태평양감정평가법인 경기지사
지 사 장

윤수연
성 경 기

(인)
(서명 또는 인)

감정평가액	이억일천이백사십삼만육천원정 (₩212,436,000.-)					
의뢰인	수원지방법원 사법보좌관 강경래		감정평가목적	경매		
제출처	수원지방법원 경매7계		기준가치	시장가치		
소유자 (대상업체명)	정준호 외 1명 (2024타경87234)		감정평가조건	-		
목록표시근거	귀제시목록		기준시점	조사기간	작성일	
기타참고사항	-		2024. 9.13.	2024. 9.13.	2024. 9.20.	
감정평가내용	공부(公簿)(의뢰)		사정		감정평가액	
	종류	면적(m) 또는 수량	종류	면적(m) 또는 수량	단가	금액
	토지	3,372	토지	3,372	63,000	212,436,000
			이하여백			
						₩212,436,000.-
심사확인	본인은 이 감정평가서에 제시된 자료를 기준으로 성실하고 공정하게 심사한 결과 이 감정평가 내용이 타당하다고 인정하므로 이에 서명날인합니다					
	심사자: 감정평가사					

감정평가액의 산출근거 및 결정 의견

I. 감정평가 개요

1. 감정평가 목적

본건은 경기도 화성시 서신면 궁평리 “궁평2리마을회관” 남서측 근거리에 소재하는 부동산(토지)에 대한 경매 목적의 감정평가입니다.

2. 감정평가 기준 및 근거

본건은 「감정평가 및 감정평가사에 관한 법률」, 「감정평가에 관한 규칙」, 「감정평가 실무기준」 등 감정평가관계법규와 감정평가 이론에 근거하여 감정평가하였습니다.

3. 기준가치 및 감정평가조건

3.1. 기준가치 결정 및 그 이유

「감정평가에 관한 규칙」 제5조 제1항에 따라 대상물건에 대한 감정평가액은 시장가치를 기준으로 결정하였습니다. “시장가치”란 대상물건이 통상적인 시장에서 충분한 기간 동안 거래를 위하여 공개된 후 그 대상물건의 내용에 정통한 당사자 사이에 신중하고 자발적인 거래가 있을 경우 성립될 가능성이 가장 높다고 인정되는 대상물건의 가액을 말합니다.

3.2. 감정평가 조건에 대한 검토

감정평가 조건은 없습니다.

감정평가액의 산출근거 및 결정 의견

4. 감정평가방법의 선정

4.1. 감정평가 관련 규정의 검토

■ 「감정평가에 관한 규칙」 제7조(개별물건기준 원칙 등)

- ① 감정평가는 대상물건마다 개별로 하여야 한다.
- ② 둘 이상의 대상물건이 일체로 거래되거나 대상물건 상호 간에 용도상 불가분의 관계가 있는 경우에는 일괄하여 감정평가할 수 있다.
- ③ 하나의 대상물건이라도 가치를 달리하는 부분은 이를 구분하여 감정평가할 수 있다.
- ④ 일체로 이용되고 있는 대상물건의 일부분에 대하여 감정평가하여야 할 특수한 목적이나 합리적인 이유가 있는 경우에는 그 부분에 대하여 감정평가할 수 있다.

■ 「감정평가에 관한 규칙」 제11조(감정평가방식)

1. 원가방식: 원가법 및 적산법 등 비용성의 원리에 기초한 감정평가방식
2. 비교방식: 거래사례비교법, 임대사례비교법 등 시장성의 원리에 기초한 감정평가방식 및 공시지가기준법
3. 수익방식: 수익환원법 및 수익분석법 등 수익성의 원리에 기초한 감정평가방식

■ 「감정평가에 관한 규칙」 제12조(감정평가방법의 적용 및 시산가액 조정)

- ① 감정평가법인 등은 제14조부터 제26조까지의 규정에서 대상물건별로 정한 감정평가방법(이하 "주된 방법"이라 한다)을 적용하여 감정평가하여야 한다. 다만, 주된 방법을 적용하는 것이 곤란하거나 부적절한 경우에는 다른 감정평가방법을 적용할 수 있다.
- ② 감정평가법인 등은 대상물건의 감정평가액을 결정하기 위하여 제1항에 따라 어느 하나의 감정평가방법을 적용하여 산정(算定)한 가액[이하 "시산가액(試算價額)"이라 한다]을 제11조 각 호의 감정평가방식 중 다른 감정평가방식에 속하는 하나 이상의 감정평가방법(이 경우 공시지가기준법과 그 밖의 비교방식에 속한 감정평가방법은 서로 다른 감정평가방식에 속한 것으로 본다)으로 산출한 시산가액과 비교하여 합리성을 검토하여야 한다. 다만, 대상물건의 특성 등으로 인하여 다른 감정평가방법을 적용하는 것이 곤란하거나 불필요한 경우에는 그러하지 아니하다.
- ③ 감정평가법인 등은 제2항에 따른 검토 결과 제1항에 따라 산출한 시산가액의 합리성이 없다고 판단되는 경우에는 주된 방법 및 다른 감정평가방법으로 산출한 시산가액을 조정하여 감정평가액을 결정할 수 있다.

감정평가액의 산출근거 및 결정 의견

■ 「감정평가 및 감정평가사에 관한 법률」 제3조(기준)

- ① 감정평가법인등이 토지를 감정평가하는 경우에는 그 토지와 이용가치가 비슷하다고 인정되는 「부동산 가격공시에 관한 법률」에 따른 표준지공시지가를 기준으로 하여야 한다. 다만, 적정한 실거래가가 있는 경우에는 이를 기준으로 할 수 있다.

■ 「감정평가에 관한 규칙」 제14조(토지의 감정평가)

- ① 감정평가법인 등은 법 제3조 제1항 본문에 따라 토지를 감정평가할 때에는 공시지가기준법을 적용하여야 한다.

감정평가액의 산출근거 및 결정 의견

4.2. 대상물건 감정평가방법의 선정

토지는 「감정평가 및 감정평가사에 관한 법률」 제3조 제1항, 「감정평가에 관한 규칙」 제12조 및 제14조에 따라 공시지가기준법을 적용하여 감정평가하되, 거래사례비교법으로 산출한 시산가액과 비교하여 합리성을 검토하였습니다.

4.3. 일괄·구분·부분감정평가를 시행한 경우 그 이유 및 내용

해당사항 없습니다.

5. 기준시점 결정 및 이유

“기준시점”이란 대상물건의 감정평가액을 결정하는 기준이 되는 날짜를 말합니다. 기준시점은 「감정평가에 관한 규칙」 제9조 제2항에 의하여 가격조사를 완료한 날짜인 2024년 9월 13일입니다.

6. 실지조사 실시기간 및 내용

실지조사는 2024년 9월 13일에 실시하였습니다. 실지조사내용은 후첨 ‘토지 감정평가 요항표’ 등을 참고하시기 바랍니다.

감정평가액의 산출근거 및 결정 의견

7. 그 밖의 사항

- 본건의 소재지, 지번, 지목, 면적 및 이용상황 등은 귀 제시목록 및 제반 공부자료에 의거하였습니다.
- 본건 일련번호(1) 토지상 분묘 2기가 소재하는 바, 본건 평가목적에 고려하여 이러한 분묘의 소재에 구애됨이 없이 토지만을 정상감정평가하였으니 경매진행시 참고바랍니다.
- 본건 일련번호(1) 임지상의 입목은 거래관행상 토지와 일체로 거래되는 점을 감안하여 임지에 포함하여 평가하였으며, 본건 임지상에 분묘가 소재하는 바 경매참여시 권원관계 등에 대해 별도 확인을 요합니다.
- 본건 임야 전체 면적에 대하여 내부통행로 및 수목 등으로 인하여 분묘 2기 이외 다른 분묘 및 기타 물건의 소재 여부를 정밀하게 확인하지 못하였는바 경매참여시 재확인하시기 바랍니다.

감정평가액의 산출근거 및 결정 의견

II. 대상물건 개요

1. 토지

일련 번호	소재지	지 번	면적(m ²)	용도지역	이용상황	지 목	도로접면	형 지 상 세	2024년 개별공시지가 (원/m ²)
1	서신면 궁평리	산54	3,372	보전관리	자연림	임야	맹지	부정형 완경사지	38,300

■ 공법상 제한사항

일련번호(1): 보전관리지역, 가축사육제한구역(일부제한 모든축종 제한)<가축분뇨의 관리 및 이용에 관한 법률>, 가축사육제한구역(일부제한 모든축종 제한지역)<가축분뇨의 관리 및 이용에 관한 법률>, 현상변경 허가 대상구역<문화유산의 보존 및 활용에 관한 법률>, 성장관리권역<수도권정비계획법>

2. 감정평가 시 고려할 필요가 있는 주변 상황

2.1. 공부와 실제가 상이한 경우 및 그 내용

본건은 공부와 현황이 일치하며, 물적동일성이 인정됩니다.

2.2. 대상물건을 감정평가에서 제외하는 경우 및 그 내용

해당사항 없습니다.

감정평가액의 산출근거 및 결정 의견

III. 감정평가액 결정에 참고가 되는 자료

1. 거래사례

[토지단가: 유효숫자 셋째(둘째) 자리 미만 절사]

기호	소재지	토지면적(㎡)		용도지역	이용상황		거래일자	총거래금액(원)		토지단가 (원/㎡)
		건물면적(㎡)			지	목		토지거래가액(원) ¹⁾		
ㄱ	서신면 궁평리 산22-1	4,364		보전관리	자연림	임	2023.05.23	250,000,000	250,000,000	57,000
		-								
ㄴ	서신면 궁평리 산59	6,545		보전관리	자연림	임	2021.10.12	640,000,000	640,000,000	97,000
		-								
ㄷ	서신면 궁평리 331-8	3,969		보전관리	자연림	임	2021.11.25	198,000,000	198,000,000	49,000
		-								

[출처: 등기사항전부증명서]

2. 감정평가사례

기호	소재지	토지면적(㎡)	용도지역	이용상황 지 목	기준시점	감정평가목적	토지단가 (원/㎡)	비고
a	서신면 궁평리 산21	5,124	보전관리 농림지역	자연림 임	2023.09.01	일반시가	51,000	-
b	서신면 궁평리 331-8	3,969	보전관리	자연림 임	2024.08.30	공매	51,000	-
c	서신면 궁평리 311-21	2,463	보전관리	자연림 임	2020.12.22	경매	80,000	-
d	서신면 궁평리 331-7	2,630	보전관리	자연림 임	2023.07.19	담보	99,000	-

[출처: 한국감정평가사협회]

1) 토지거래가액 = 총거래금액 - 건물추정가액

감정평가액의 산출근거 및 결정 의견

3. 인근지역 가격수준

주위환경	용도지역	이용상황	도로접면	가격수준(원/㎡)	비 고
해안 야산지대	보전관리	자연림	맹지	@65,000 이내	본건 유사

4. 경매통계

용도별	경기 화성시 2023년 09월 ~ 2024년 08월					
	낙찰가			낙찰건		
구분	총감정가	총낙찰가	낙찰가율(%)	총건수	낙찰건수	낙찰률(%)
임야	53,979,322,210	34,526,829,279	64.0	219	67	30.6
전	27,885,675,768	20,511,202,690	73.6	162	51	31.5

[출처:인포케어]

감정평가액의 산출근거 및 결정 의견

IV. 토지 감정평가액 산출과정

1. 공시지가기준법의 적용

"공시지가기준법"이란 「감정평가 및 감정평가사에 관한 법률」 제3조 제1항 본문에 따라 감정평가의 대상이 된 토지(이하 "대상토지")와 가치형성요인이 같거나 비슷하여 유사한 이용가치를 지닌다고 인정되는 표준지(이하 "비교표준지")의 공시지가를 기준으로 대상토지의 현황에 맞게 시점수정, 지역요인 및 개별요인 비교, 그 밖의 요인의 보정을 거쳐 대상토지의 가액을 산정하는 감정평가방법을 말합니다.

$$\text{공시지가기준법에 의한 시산가액} = \text{비교표준지 공시지가} \times \text{시점수정} \times \text{지역요인 비교} \times \text{개별요인 비교} \times \text{그 밖의 요인 보정}$$

가. 비교표준지 선정

비교표준지는 인근지역에 있는 표준지 중에서 대상토지와 용도지역·이용상황·주변환경 등이 같거나 비슷한 표준지를 선정하는 것이 원칙입니다. 다만, 인근지역에 적절한 표준지가 없는 경우에는 인근지역과 유사한 지역적 특성을 갖는 동일수급권 안의 유사지역에 있는 표준지를 선정할 수 있습니다. 비교표준지 선정 기준을 모두 충족하는 표준지 중에서 대상토지의 감정평가에 가장 적절하다고 인정되는 다음의 표준지를 선정하였습니다.

[공시기준일: 2024.01.01]

일련 번호	비 교 표준지	소재지	지 번	면적(m ²)	용도지역	이용상황	지 목	도로접면	형 상 지 세	공시지가 (원/m ²)
1	A	서신면 궁평리	산91	10,017	보전관리	자연림	임	세로(불)	부정형 완경사지	39,600

감정평가액의 산출근거 및 결정 의견

나. 시점수정

“시점수정”이란 공시기준일의 표준지 공시지가를 기준시점으로 적정화하는 것을 말합니다. 시점수정은 「부동산 거래신고 등에 관한 법률」 제19조에 따라 국토교통부장관이 월별로 조사·발표한 지가변동률로서 비교표준지가 있는 시·군·구의 같은 용도지역의 지가변동률을 적용하였습니다. 조사·발표되지 아니한 월의 지가변동률 추정은 조사·발표된 월별 지가변동률 중 기준시점에 가장 가까운 월의 지가변동률을 기준으로 하였습니다.

■ 지가변동률

비교표준지	지역	용도지역	지가변동률(%)
A	경기도 화성시	보전관리지역	2024.01.01 ~ 2024.07.31 : 1.599 2024.07.01 ~ 2024.07.31 : 0.318

■ 시점수정치 산정

[시점수정치: 소수점 여섯째 자리에서 반올림]

일련 번호	비교 표준지	기간	계산식	시점수정치
1	A	2024.01.01 ~ 2024.09.13	$(1 + 0.01599) \times (1 + 0.00318 \times 44/31)$	1.02058

다. 지역요인 비교

“지역요인”이란 대상물건이 속한 지역의 가격수준 형성에 영향을 미치는 자연적·사회적·경제적·행정적 요인을 말합니다. 지역요인 비교는 비교표준지가 있는 지역의 표준적인 획지의 최유효이용과 대상토지가 있는 지역의 표준적인 획지의 최유효이용을 판정·비교하여 산정한 격차율을 적용하였습니다.

결정 의견	지역요인 비교치
비교표준지는 인근지역에 위치하여 지역요인은 상호 대등합니다.	1.000

감정평가액의 산출근거 및 결정 의견

라. 개별요인 비교

“개별요인”이란 대상물건의 구체적 가치에 영향을 미치는 대상물건의 고유한 개별적 요인을 말합니다. 개별요인 비교는 비교표준지의 최유효이용과 대상토지의 최유효이용을 판정·비교하여 산정한 격차율을 적용하였습니다.

■ 개별요인 비교항목 [임야지대]

조 건	항 목	세 항 목
접 근 조 건	교통의 편부 등	인근역과의 접근성, 인근취락과의 접근성
		임도의 배치, 폭, 구조 등
		반출지점까지의 거리, 반출지점에서 시장까지의 거리
자 연 조 건	일조 등	일조, 통풍 등
	지세, 방위 등	표고, 방위, 경사, 경사면의 위치, 경사의 굴곡
	토양, 토질	토양, 토질의 양부
행 정 적 조 건	행정상의 조장 및 규제정도	조장의 정도
		국·도립공원, 보안림, 사방지지정 등의 규제, 기타규제
기 타 조 건	기타	장래의 동향, 기타

■ 개별요인 비교치 산정

[개별요인 비교치: 소수점 넷째 자리에서 반올림]

일련 번호	비 교 표준지	접근	자연	행정적	기타	개별요인 비교치
1	A	0.90	1.00	1.00	1.00	0.900
본건은 비교표준지 대비 접근조건(가로폭 등)에서 열세합니다.						

감정평가액의 산출근거 및 결정 의견

마. 그 밖의 요인 보정

“그 밖의 요인 보정”이란 「감정평가에 관한 규칙」 제14조 제2항 제5호에 근거하여 시점수정, 지역요인 및 개별요인의 비교 외에 대상토지의 가치에 영향을 미치는 사항이 있는 경우에 보정하는 것을 말합니다. 그 밖의 요인을 보정하는 경우에는 대상토지의 인근지역 또는 동일수급권 안의 유사지역의 정상적인 거래사례나 감정평가사례 등을 참작할 수 있습니다.

비교사례기준 비교표준지 가액과 기준시점 비교표준지 가액의 격차율을 기준으로 하되 인근지역 유사토지 가격수준과 경매통계 등을 고려하여 결정하였습니다.

$$\text{그 밖의 요인 보정치} = \frac{\text{비교사례 토지단가} \times \text{시점수정} \times \text{지역요인} \times \text{개별요인}}{\text{비교표준지 공시지가} \times \text{시점수정}}$$

■ 비교사례 선정

비교사례는 대상토지와 용도지역 등 공법상 제한사항, 이용상황, 주변환경 등이 같거나 비슷하고 지리적으로 가능한 한 가까이 있는 다음의 비교사례를 선정하였습니다.

구분	기호	소재지	용도지역		이용상황		거래일자	총거래금액(원)		토지단가 (원/㎡)
			토지면적(㎡)	건물면적(㎡)	지	목		사용승인일	토지거래가액(원)	
거래 사례	ㄱ	서신면 궁평리 산22-1	4,364	보전관리	자연림	임	2023.05.23	250,000,000	250,000,000	57,000
			-		-		-			
거래사례는 토지만의 거래사례입니다.										

감정평가액의 산출근거 및 결정 의견

■ 비교표준지 공시지가 격차율 검토

[격차율: 소수점 넷째 자리에서 절사]

구분	비교사례	비교사례 단가(원/㎡)	시점수정	지역요인	개별요인	산출단가(원/㎡)	격차율
	비교표준지	표준지공시지가(원/㎡)					
비교사례 기준 비교표준지가액	ㄱ	57,000	1.02916	1.000	1.200	70,395	1.741
기준시점 비교표준지가액	A	39,600	1.02058	-	-	40,415	
산출내역	시점수정	화성시 보전관리지역 지가변동률 (2023.05.23 ~ 2024.09.13)					
	지역요인	비교사례와 비교표준지는 인근지역에 위치하여 지역요인은 상호 대등합니다.					
	개별요인	접근	자연	행정적	기타	개별요인비교치	
		1.20	1.00	1.00	1.00	1.200	
비교표준지는 거래사례 대비 접근조건(가로폭, 취락과의 접근성 등)에서 우세합니다.							

■ 그 밖의 요인 보정치 결정

일련 번호	비교 표준지	결정 의견	그 밖의 요인 보정치
1	A	인근지역 유사 부동산의 거래사례, 감정평가사례, 인근지역 가격수준, 경매통계 및 감정평가 목적 등을 종합 고려하여 다음과 같이 결정하였습니다.	1.74

감정평가액의 산출근거 및 결정 의견

바. 공시지가기준법에 의한 시산가액

■ 적용단가

[적용단가 : 유효숫자 셋째(둘째) 자리 미만 절사]

일련 번호	비교표준지 공시지가(원/㎡)	시점수정	지역요인	개별요인	그 밖의 요인	적용단가 (원/㎡)
1	39,600	1.02058	1.000	0.900	1.74	63,000

■ 공시지가기준법에 의한 시산가액 산정

일련 번호	적용단가(원/㎡)	사정면적(㎡)	공시지가기준법에 의한 시산가액(원)
1	63,000	3,372	212,436,000
합계		3,372	212,436,000

감정평가액의 산출근거 및 결정 의견

2. 거래사례비교법의 적용

"거래사례비교법"이란 대상물건과 가치형성요인이 같거나 비슷한 물건의 거래사례와 비교하여 대상 물건의 현황에 맞게 사정보정, 시점수정, 가치형성요인 비교 등의 과정을 거쳐 대상물건의 가액을 산정하는 감정평가방법을 말합니다. 비준가액이란 거래사례비교법에 따라 산정된 가액을 말합니다.

$$\text{비준가액} = \text{거래사례가격} \times \text{사정보정} \times \text{시점수정} \times \text{가치형성요인비교}$$

가. 거래사례 선정

■ 거래사례 선정 기준

- ① 「부동산 거래신고 등에 관한 법률」에 따라 신고된 실제 거래가격일 것
- ② 거래사정이 정상적이라고 인정되는 사례나 정상적인 것으로 보정이 가능한 사례일 것
- ③ 기준시점으로부터 도시지역은 3년 이내, 그 밖의 지역은 5년 이내에 거래된 사례일 것
- ④ 토지 및 그 지상건물이 일체로 거래된 경우에는 배분법의 적용이 합리적으로 가능한 사례일 것
- ⑤ 용도지역 등의 공법상 제한사항, 이용상황 및 주변환경 등이 같거나 비슷할 것
- ⑥ 인근지역에 위치하여 지리적으로 가능한 한 가까이 있을 것

■ 거래사례 선정

거래사례 선정기준을 모두 충족하는 거래사례 중에서 대상토지의 감정평가에 가장 적절하다고 인정되는 다음의 거래사례를 선정하였습니다.

일련 번호	거래 사례	소재지	토지면적(㎡)		이용상황	거래일자	총거래금액(원)		토지단가 (원/㎡)
			토지면적(㎡)	용도지역			지 목	토지거래금액(원)	
1	L	서신면 공평리	6,545	보전관리	자연림	2021.10.12	640,000,000	97,000	
		산59	-		임	-	640,000,000		
거래사례는 토지만의 거래사례입니다.									

감정평가액의 산출근거 및 결정 의견

나. 사정보정

“사정보정”이란 거래사례에 특수한 사정이나 개별적 동기가 반영되어 있거나 거래 당사자가 시장에 정통하지 않은 등 수집된 거래사례의 가격이 적절하지 못한 경우에 그러한 사정이 없었을 경우의 적절한 가격수준으로 정상화하는 것을 말합니다.

결정 의견	사정보정치
거래사례의 거래가격은 인근지역 가격수준을 참작할 때 정상적인 거래사례라고 판단되어 다음과 같이 결정하였습니다.	1.000

다. 시점수정

“시점수정”이란 거래사례의 거래시점과 대상물건의 기준시점이 불일치하여 가격수준의 변동이 있을 경우에 거래사례의 가격을 기준시점의 가격수준으로 적정화 하는 것을 말합니다. 시점수정은 「부동산 거래신고 등에 관한 법률」 제19조에 따라 국토교통부장관이 월별로 조사·발표한 지가변동률로서 거래사례가 있는 시·군·구의 같은 용도지역의 지가변동률을 적용하였습니다. 조사·발표되지 아니한 월의 지가변동률 추정은 조사·발표된 월별 지가변동률 중 기준시점에 가장 가까운 월의 지가변동률을 기준으로 하였습니다.

■ 지가변동률

거래사례	지 역	용도지역	지가변동률(%)
L	경기도 화성시	보전관리지역	2021.10.01 ~ 2021.10.31 : 0.422
			2021.11.01 ~ 2021.11.30 : 0.320
			2021.12.01 ~ 2021.12.31 : 0.227
			2022.01.01 ~ 2022.12.31 : 2.949
			2023.01.01 ~ 2023.12.31 : 0.988
			2024.01.01 ~ 2024.07.31 : 1.599
			2024.07.01 ~ 2024.07.31 : 0.318

감정평가액의 산출근거 및 결정 의견

■ 시점수정치 산정

[시점수정치: 소수점 여섯째 자리에서 반올림]

일련 번호	거래 사례	기 간	계 산 식	시점수정치
1	└	2021.10.12 ~ 2024.09.13	$(1 + 0.00422 \times 20/31) \times (1 + 0.00320)$ $\times (1 + 0.00227) \times (1 + 0.02949)$ $\times (1 + 0.00988) \times (1 + 0.01599)$ $\times (1 + 0.00318 \times 44/31)$	1.06977

라. 가치형성요인 비교

“가치형성요인”이란 대상물건의 경제적 가치에 영향을 미치는 일반요인, 지역요인, 개별요인 등을 말합니다. “가치형성요인 비교”란 거래사례와 대상물건 간의 종별·유형별 특성에 따라 가치형성요인에 차이가 있는 경우에 이를 각각 비교하여 대상물건의 가치를 개별화·구체화하는 것을 말합니다.

■ 지역요인 비교

결 정 의 견	지 역 요 인 비 교 치
거래사례는 인근지역에 위치하여 지역요인은 상호 대등합니다.	1.000

감정평가액의 산출근거 및 결정 의견

■ 개별요인 비교항목 [임야지대]

조 건	항 목	세 항 목
접 근 조 건	교통의 편부 등	인근역과의 접근성, 인근취락과의 접근성
		임도의 배치, 폭, 구조 등
		반출지점까지의 거리, 반출지점에서 시장까지의 거리
자 연 조 건	일조 등	일조, 통풍 등
	지세, 방위 등	표고, 방위, 경사, 경사면의 위치, 경사의 굴곡
	토양, 토질	토양, 토질의 양부
행 정 적 조 건	행정상의 조장 및 규제정도	조장의 정도
		국·도립공원, 보안림, 사방지지정 등의 규제, 기타규제
기 타 조 건	기타	장래의 동향, 기타

■ 개별요인 비교치 산정

[개별요인 비교치: 소수점 넷째 자리에서 반올림]

일련 번호	거래 사례	접근	자연	행정적	기타	개별요인 비교치
1	ㄴ	0.65	1.00	1.00	1.00	0.650
본건은 거래사례 대비 접근조건(가로외 폭 등)에서 열세합니다.						

감정평가액의 산출근거 및 결정 의견

마. 거래사례비교법에 의한 시산가액

■ 적용단가

[적용단가 : 유효숫자 셋째(둘째) 자리 미만 절사]

일련 번호	거래사례단가(원/㎡)	사정보정	시점수정	지역요인	개별요인	적용단가(원/㎡)
1	97,000	1.000	1.06977	1.000	0.650	67,000

■ 거래사례비교법에 의한 시산가액 산정

일련 번호	적용단가(원/㎡)	사정면적(㎡)	거래사례비교법에 의한 시산가액(원)
1	67,000	3,372	225,924,000
합계		3,372	225,924,000

3. 토지 시산가액

일련번호	공시지가기준법에 의한 시산가액(원)	거래사례비교법에 의한 시산가액(원)
1	212,436,000	225,924,000

감정평가액의 산출근거 및 결정 의견

V. 감정평가액 결정

1. 토지 감정평가액 결정 및 결정 의견

거래사례, 감정평가사례, 인근지역의 가격수준 및 경매통계 등을 종합적으로 검토할 때, 공시지가기 준법에 의한 시산가액의 합리성이 인정됩니다. 따라서 「감정평가에 관한 규칙」 제12조에 의거하 여 공시지가기준법에 의한 시산가액을 대상물건의 감정평가액으로 결정하였습니다.

구 분	감정평가액(원)
토 지	212,436,000
합 계	212,436,000

2. 대상물건 감정평가액 결정

구 분	감정평가액(원)
부동산	212,436,000
합 계	212,436,000

토 지 감 정 평 가 명 세 표

일련 번호	소재지	지번	지 목 용 도	용도지역 구 조	면 적 (㎡)		감 정 평 가 액		비 고
					공 부	사 정	단 가	금 액	
1	경기도 화성시 서신면 궁평리	산 54	임야	보전관리지역	3,372	3,372	63,000	212,436,000	
	합 계							₩212,436,000.-	
				이	하	여	백		

토지 감정평가요항표

(1) 위치 및 주위환경	(2) 교통상황	(3) 형태 및 이용상태
(4) 인접 도로상태	(5) 토지이용계획 및 제한상태	(6) 제시목록 외의 물건
(7) 공부와의 차이	(8) 기타참고사항(임대관계 및 기타)	

(1) 위치 및 주위환경

본건은 경기도 화성시 서신면 궁평리 “궁평2리마을회관” 남서측 근거리에 소재하며, 본건 주위는 해안 야산지대로서 자연림, 주택, 농경지 등이 소재하는 지역입니다.

(2) 교통상황

본건은 인근까지 차량 접근이 가능하며 근거리에 버스정류장이 소재하여 교통편익은 보통입니다.

(3) 형태 및 이용상태

본건은 부정형, 완경사이며, 자연림으로 이용중입니다.

(4) 인접 도로상태

본건은 맹지입니다.

(5) 토지이용계획 및 제한상태

보전관리지역, 가축사육제한구역(일부제한 모든축종 제한)<가축분뇨의 관리 및 이용에 관한 법률>, 가축사육제한구역(일부제한 모든축종 제한지역)<가축분뇨의 관리 및 이용에 관한 법률>, 현상변경허가 대상구역<문화유산의 보존 및 활용에 관한 법률>, 성장관리권역<수도권정비계획법>입니다.

(6) 제시목록 외의 물건

본건 일련번호(1) 토지상 분묘 2기가 소재하는 바, 본건 평가목적은 고려하여 이러한 분묘의 소재에 구매됨이 없이 토지만을 정상감정평가하였으니 경매진행시 참고바랍니다.

토지 감정평가요항표

- | | | |
|---------------|-----------------------|----------------|
| (1) 위치 및 주위환경 | (2) 교통상황 | (3) 형태 및 이용상태 |
| (4) 인접 도로상태 | (5) 토지이용계획 및 제한상태 | (6) 제시목록 외의 물건 |
| (7) 공부와의 차이 | (8) 기타참고사항(임대관계 및 기타) | |

(7) 공부와의 차이

해당사항 없습니다.

(8) 기타참고사항(임대관계 및 기타)

본건 현장조사시 분묘 및 기타 물건이 소재하지 아니하였으나, 임야 전체 면적에 대하여 내부통행로 부재 및 수목 등으로 인하여 분묘 및 기타 물건의 소재 여부를 정밀하게 확인하지 못하였는바 경매참여시 재확인하시기 바랍니다.

광역위치도

소재지	경기도 화성시 서신면 궁평리 산54
-----	---------------------



한국감정평가사협회
Korea Association of Property Appraisers

상 세 위 상 치 도

소재지	경기도 화성시 서신면 궁평리 산54
-----	---------------------

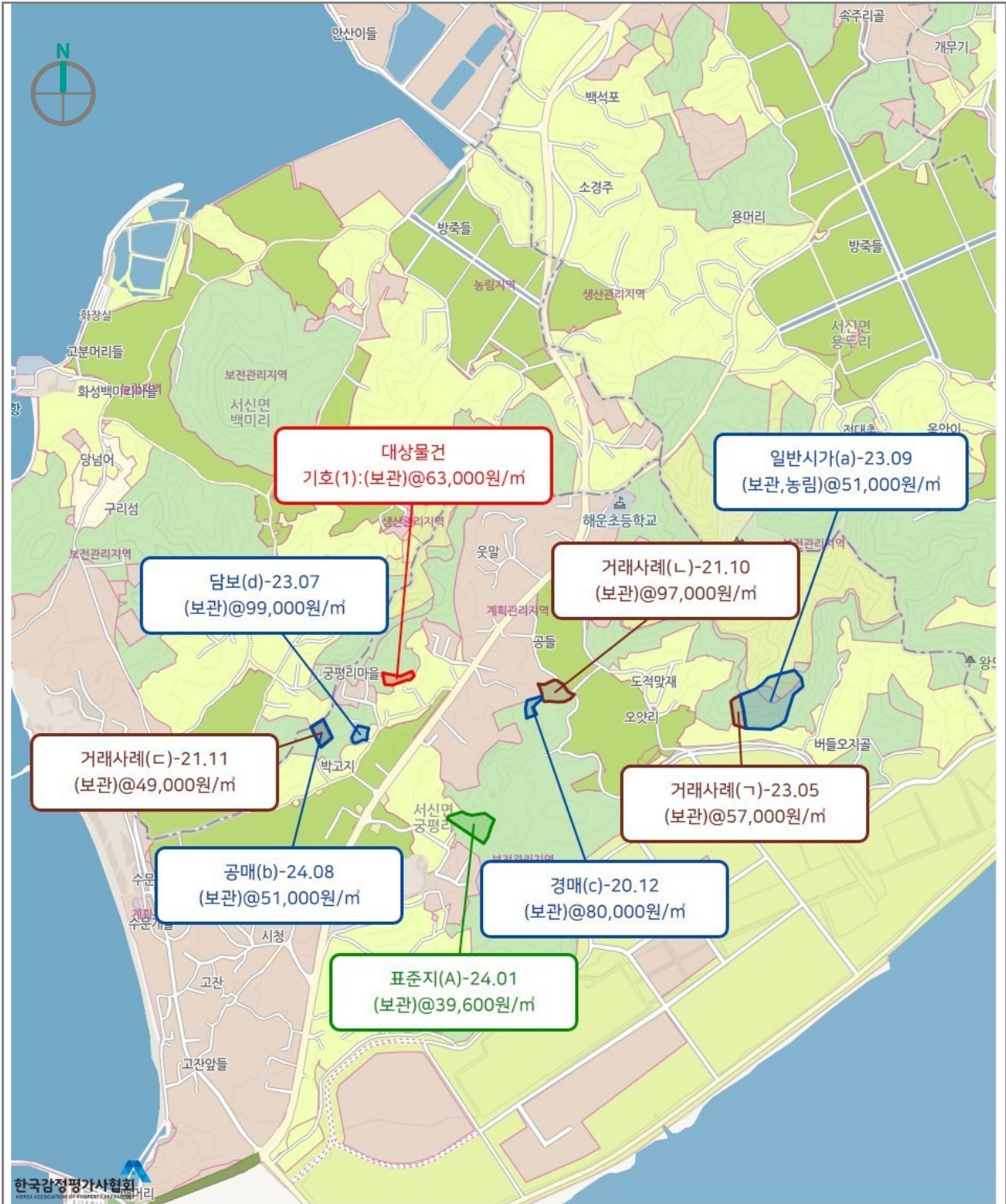

한국감정평가사협회
Korea Association of Professional Appraisers

지 적 개 황 도

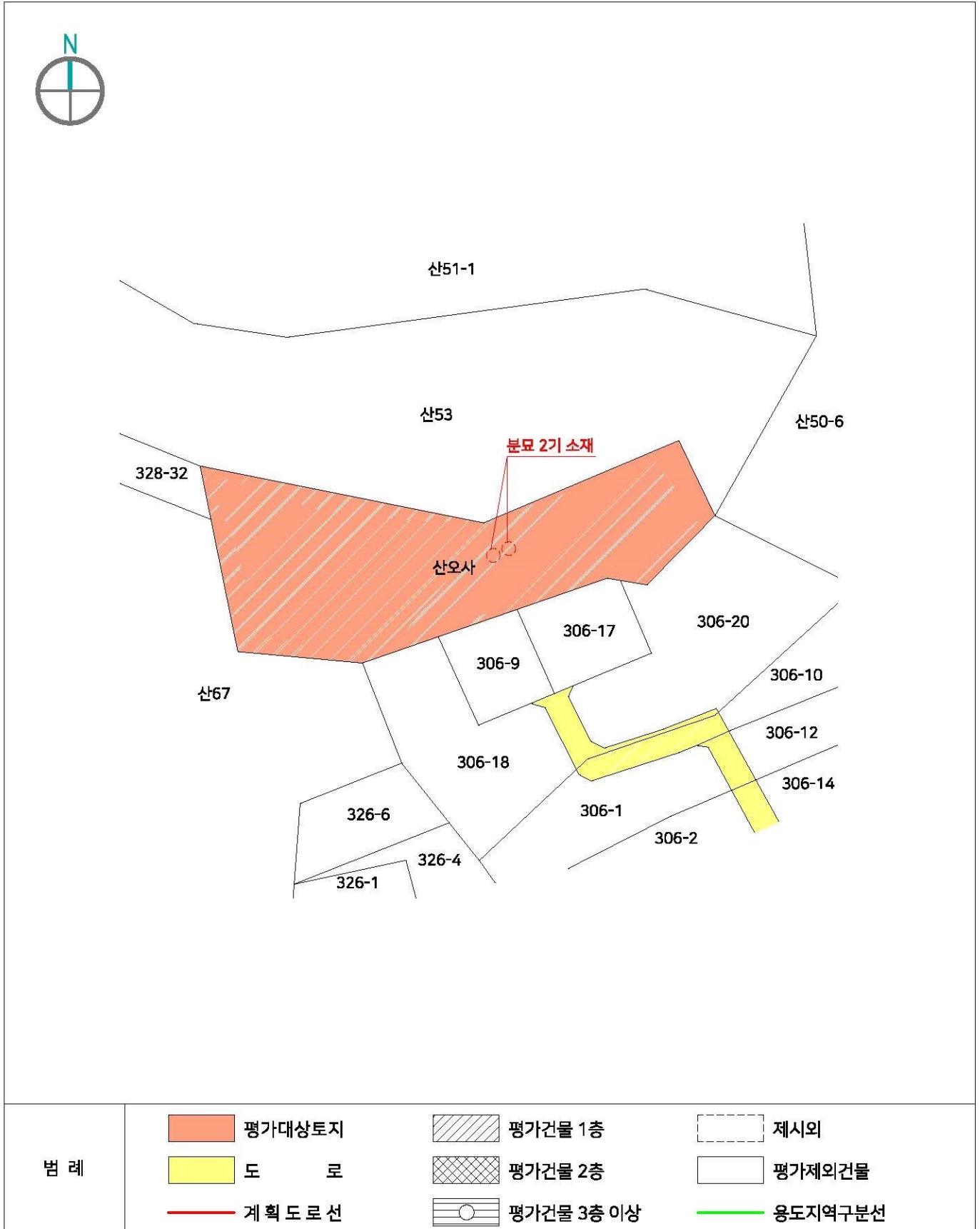

사 진 용 지



【본건 전경】



【본건 내부 진입로 전경】

사 진 용 지



【분묘 2기 전경】



【주위환경】