

감정평가서

Appraisal Report

감정평가서번호	B12504-7-0401
건명	망 심장식의 상속인 홍숙경 (2025타경55013)
의뢰인	수원지방법원 사법보좌관 노윤환

이 감정평가서는 감정평가 의뢰목적 외의 목적에 사용하거나 타인(의뢰인 또는 제출처가 아닌 자)이 사용할 수 없을 뿐 아니라 복사, 개작(改作), 전재(轉載)할 수 없으며 이로 인한 결과에 대하여 감정평가법인등은 책임을 지지 않습니다.

 (주)태평양감정평가법인 경기지사

Pacific Appraisal Co., Ltd

경기도 수원시 영통구 인계로 260, 5층 501호(매탄동,우영프라자)

대표전화 : (031)268-4855 FAX : (0505)182-4575



대 상 물 건 현 황

건 명	망 심장식의 상속인 홍숙경 소유물건
소 재 지	경기도 화성시 향남읍 하길리 1537



(부 동 산) 감 정 평 가 표

본인은 감정평가에 관한 법규를 준수하고 감정평가이론에 따라 성실하고 공정하게 이 감정평가서를 작성하였기에 서명날인합니다.

감정평가사
(윤수연)
(주)태평양감정평가법인 경기지사
지사장

윤 두 연
성 경 기

(인)
(서명 또는 인)

감정평가액	일십삼억일천구백일십구만구천일백원정 (₩1,319,199,100.-)					
의뢰인	수원지방법원 사법보좌관 노윤환	감정평가목적	경매			
제출처	수원지방법원	기준가치	시장가치			
소유자 (대상업체명)	망심장식의 상속인 홍숙경 (2025타경55013)	감정평가조건	-			
목록표시근거	등기사항전부증명서 토지대장, 일반건축물대장	기준시점	조사기간	작성일		
기타참고사항	-	2025. 04. 08	2025. 04. 08	2025. 04. 09		
감정평가 내용	공부(公簿)(의뢰)		사정		감정평가액	
	종별	면적(m ²) 또는 수량	종별	면적(m ²) 또는 수량	단가	금액
	토지	360.4	토지	360.4	-	583,897,000
	건물	403.85	건물	403.85	-	613,556,100
	부합물 및 증물	(118.2)	제시외건물	(118.2)	1,030,000	121,746,000
	합계					₩1,319,199,100
심사 확인	본인은 이 감정평가서에 제시된 자료를 기준으로 성실하고 공정하게 심사한 결과 이 감정평가 내용이 타당하다고 인정하므로 이에 서명날인합니다.					
	심사자: 감정평가사					

감정평가액의 산출근거 및 결정 의견

I. 감정평가 개요

1. 감정평가 목적

본건은 경기도 화성시 향남읍 상신리 “화합공원” 북동측 인근에 소재하는 부동산(토지, 건물)에 대한 경매 목적의 감정평가입니다.

2. 감정평가 기준 및 근거

본건은 「감정평가 및 감정평가사에 관한 법률」, 「감정평가에 관한 규칙」, 「감정평가 실무기준」 등 감정평가관계법규와 감정평가 이론에 근거하여 감정평가하였습니다.

3. 기준가치 및 감정평가조건

3.1. 기준가치 결정 및 그 이유

「감정평가에 관한 규칙」 제5조 제1항에 따라 대상물건에 대한 감정평가액은 시장가치를 기준으로 결정하였습니다. “시장가치”란 대상물건이 통상적인 시장에서 충분한 기간 동안 거래를 위하여 공개된 후 그 대상물건의 내용에 정통한 당사자 사이에 신중하고 자발적인 거래가 있을 경우 성립될 가능성이 가장 높다고 인정되는 대상물건의 가액을 말합니다.

3.2. 감정평가 조건에 대한 검토

감정평가 조건은 없습니다.

감정평가액의 산출근거 및 결정 의견

4. 감정평가방법의 선정

4.1. 감정평가 관련 규정의 검토

■ 「감정평가에 관한 규칙」 제7조(개별물건기준 원칙 등)

- ① 감정평가는 대상물건마다 개별로 하여야 한다.
- ② 둘 이상의 대상물건이 일체로 거래되거나 대상물건 상호 간에 용도상 불가분의 관계가 있는 경우에는 일괄하여 감정평가할 수 있다.
- ③ 하나의 대상물건이라도 가치를 달리하는 부분은 이를 구분하여 감정평가할 수 있다.
- ④ 일체로 이용되고 있는 대상물건의 일부분에 대하여 감정평가하여야 할 특수한 목적이나 합리적인 이유가 있는 경우에는 그 부분에 대하여 감정평가할 수 있다.

■ 「감정평가에 관한 규칙」 제11조(감정평가방식)

1. 원가방식: 원가법 및 적산법 등 비용성의 원리에 기초한 감정평가방식
2. 비교방식: 거래사례비교법, 임대사례비교법 등 시장성의 원리에 기초한 감정평가방식 및 공시지가기준법
3. 수익방식: 수익환원법 및 수익분석법 등 수익성의 원리에 기초한 감정평가방식

■ 「감정평가에 관한 규칙」 제12조(감정평가방법의 적용 및 시산가액 조정)

- ① 감정평가법인 등은 제14조부터 제26조까지의 규정에서 대상물건별로 정한 감정평가방법(이하 "주된 방법"이라 한다)을 적용하여 감정평가하여야 한다. 다만, 주된 방법을 적용하는 것이 곤란하거나 부적절한 경우에는 다른 감정평가방법을 적용할 수 있다.
- ② 감정평가법인 등은 대상물건의 감정평가액을 결정하기 위하여 제1항에 따라 어느 하나의 감정평가방법을 적용하여 산정(算定)한 가액[이하 "시산가액(試算價額)"이라 한다]을 제11조 각 호의 감정평가방식 중 다른 감정평가방식에 속하는 하나 이상의 감정평가방법(이 경우 공시지가기준법과 그 밖의 비교방식에 속한 감정평가방법은 서로 다른 감정평가방식에 속한 것으로 본다)으로 산출한 시산가액과 비교하여 합리성을 검토하여야 한다. 다만, 대상물건의 특성 등으로 인하여 다른 감정평가방법을 적용하는 것이 곤란하거나 불필요한 경우에는 그러하지 아니하다.
- ③ 감정평가법인 등은 제2항에 따른 검토 결과 제1항에 따라 산출한 시산가액의 합리성이 없다고 판단되는 경우에는 주된 방법 및 다른 감정평가방법으로 산출한 시산가액을 조정하여 감정평가액을 결정할 수 있다.

감정평가액의 산출근거 및 결정 의견

■ 「감정평가 및 감정평가사에 관한 법률」 제3조(기준)

- ① 감정평가법인등이 토지를 감정평가하는 경우에는 그 토지와 이용가치가 비슷하다고 인정되는 「부동산 가격공시에 관한 법률」에 따른 표준지공시지가를 기준으로 하여야 한다. 다만, 적정한 실거래가가 있는 경우에는 이를 기준으로 할 수 있다.

■ 「감정평가에 관한 규칙」 제14조(토지의 감정평가)

- ① 감정평가법인 등은 법 제3조 제1항 본문에 따라 토지를 감정평가할 때에는 공시지가기준법을 적용하여야 한다.

■ 「감정평가에 관한 규칙」 제15조(건물의 감정평가)

- ① 감정평가법인 등은 건물을 감정평가할 때에 원가법을 적용하여야 한다.

감정평가액의 산출근거 및 결정 의견

4.2. 대상물건 감정평가방법의 선정

「감정평가에 관한 규칙」 제12조 제1항에 따라 토지와 건물의 주된 방법을 적용하여 원가방식에 의한 시산가액을 산정하였습니다. 원가방식에 의한 시산가액은 토지와 건물의 시산가액을 합산하여 산정하였습니다. 토지는 「감정평가 및 감정평가사에 관한 법률」 제3조 제1항, 「감정평가에 관한 규칙」 제12조 및 제14조에 따라 공시지가기준법을 적용하여 감정평가하되, 거래사례비교법으로 산출한 시산가액과 비교하여 합리성을 검토하였습니다. 건물은 「감정평가에 관한 규칙」 제12조 제1항 및 제15조에 따라 원가법으로 감정평가하였습니다. 건물은 대상물건의 특성 등으로 인하여 다른 감정평가방법을 적용하는 것이 곤란하거나 불필요하므로, 「감정평가에 관한 규칙」 제12조 제2항 단서에 따라 주된 방법으로 산정한 시산가액의 합리성 검토는 생략하였습니다.

4.3. 일괄·구분·부분감정평가를 시행한 경우 그 이유 및 내용

해당사항 없습니다.

5. 기준시점 결정 및 이유

“기준시점”이란 대상물건의 감정평가액을 결정하는 기준이 되는 날짜를 말합니다. 기준시점은 「감정평가에 관한 규칙」 제9조 제2항에 의하여 가격조사를 완료한 날짜인 2025년 4월 8일입니다.

감정평가액의 산출근거 및 결정 의견

6. 실지조사 실시기간 및 내용

실지조사는 2025년 4월 8일에 실시하였습니다. 실지조사내용은 후첨 '토지 감정평가 요항표', '건물 감정평가 요항표', '건물이용상태 및 임대내역' 등을 참고하시기 바랍니다.

7. 그 밖의 사항

- 시산가액 산정을 위한 단가는 유효숫자 둘째자리까지 표시함을 원칙으로 하되, 제곱미터(m²)당 가격이 100,000원 이상인 경우에는 유효숫자 셋째자리까지 표시하였습니다.
- 대상물건의 소재지, 지번, 면적 등은 관련 공부서류 및 귀 제시목록을 기준으로 감정평가하였습니다.
- 본건은 이해관계인의 폐문 및 부재 등으로 인하여 내부 확인이 곤란한 바, 본건에 대한 내부구조 및 이용상황은 일반건축물대장상 '건축물현황도' 및 외부관찰 등을 기준으로 확인하였는바, 경매진행시 참고바랍니다.
- 본건 일련번호(2) 건물에 후첨 '지적 및 건물개황도' 및 '사진용지'와 같이 부합물 및 종물 ㉠이 소재하는 바, 평가목적 등을 고려하여 면적사정은 외부관찰에 의한 개략적으로 하였으며 귀 경매 진행시 소유권원 확인, 일괄경매 진행여부를 확인하시기 바랍니다.

감정평가액의 산출근거 및 결정 의견

- 본건 일련번호(1, 3) 토지는 현재 지구단위계획구역(향남2지구) 내에 있습니다.

구분		단독주택용지		
	도면 표시	RA (일반형)	RB (이주주택지형)	AR (도농복합시범형)
건물 용도	허용 용도	'건축법 시행령' 별표 1에 의한 다음의 용도 : 단독주택(다중주택 제외)	'건축법 시행령' 별표 1에 의한 다음의 용도 : 단독주택(다중주택 제외) 점포주택(제1종 근린생활 시설, 제2종 근린생활시설 중 가목, 나 목, 라목 내지 바목, 아목 내지 하목)	'건축법 시행령' 별표 1에 의한 다음의 용도 : 단독주택(다중주택 제외)
	불허 용도	허용용도 이외의 용도	허용용도 이외의 용도 학교환경위생정화구역 내 금지시 설	허용용도 이외의 용도
	건폐율	60%이하	60%이하	50%이하
용적률	150%이하	180%이하	120%이하	
최고층수	3층	4층	3층	
1필지당 가구수	5가구이하	5가구이하 (주거전용시 7가구 이하)	3가구 이하	
해당블록	RA1 ~ RA6	RB1 ~ RB3	AR	

감정평가액의 산출근거 및 결정 의견

II. 대상물건 개요

1. 토지

일련 번호	소재지	지 번	면적(㎡)	용도지역	이용상황	지 목	도로접면	형 지 상 세	2024년 개별공시지가 (원/㎡)
1	향남읍 하길리	1537	339.4	1종일주	단독	대	소로각지	가장형 평지	826,700
3	향남읍 하길리	1537-1	21	1종일주	주거기타	전	소로한면	세장형 평지	407,500

■ 공법상 제한사항

일련번호(1): 제1종일반주거지역, 지구단위계획구역(향남2지구), 소로1류(폭 10m~12m)(2014-12-29)(접합), 소로2류(폭 8m~10m)(2014-12-29)(접합), 가축사육제한구역(전부제한)<가축분뇨의 관리 및 이용에 관한 법률>, 가축사육제한구역(전부제한구역)<가축분뇨의 관리 및 이용에 관한 법률>, 상대보호구역(향남유치원)<교육환경 보호에 관한 법률>, 상대보호구역(화성오산교육지원청 문의)<교육환경 보호에 관한 법률>, 성장관리권역<수도권정비계획법>, 택지개발지구(향남2지구)<택지개발촉진법>

일련번호(3): 제1종일반주거지역, 지구단위계획구역(향남2지구), 소로2류(폭 8m~10m)(2014-12-29)(접합), 가축사육제한구역(전부제한)<가축분뇨의 관리 및 이용에 관한 법률>, 가축사육제한구역(전부제한구역)<가축분뇨의 관리 및 이용에 관한 법률>, 상대보호구역(향남유치원)<교육환경 보호에 관한 법률>, 상대보호구역(화성오산교육지원청 문의)<교육환경 보호에 관한 법률>, 성장관리권역<수도권정비계획법>, 택지개발지구(향남2지구)<택지개발촉진법>

2. 건물

일련 번호	소재지	지 번	건축면적(㎡)		주용도	구 조	층 수	사용승인일
			연 면 적(㎡)	용적률(%)				
가	향남읍 하길리	1537	169.66	49.99	단독주택	철근콘크리트구조 경사지붕	3층	2020.02.24
			403.85	117.22				

감정평가액의 산출근거 및 결정 의견

3. 감정평가 시 고려할 필요가 있는 주변 상황

3.1. 공부와 실제가 상이한 경우 및 그 내용

본건은 공부와 현황이 일치하며, 물적동일성이 인정됩니다.

3.2. 대상물건을 감정평가에서 제외하는 경우 및 그 내용

해당사항 없습니다.

감정평가액의 산출근거 및 결정 의견

III. 감정평가액 결정에 참고가 되는 자료

1. 거래사례

[토지단가: 유효숫자 셋째(둘째) 자리 미만 반올림]

기호	소재지	토지면적(㎡)		용도지역	이용상황 지 목	거래일자 사용승인일	총거래금액(원)		토지단가 (원/㎡)
		건물면적(㎡)					토지거래가액(원) ¹⁾		
ㄱ	향남읍 상신리	263.6		1종일주	주상용 대	2024.12.22 2015.12.31	1,110,000,000		1,750,000
	1284-4	457.56					460,264,800		
ㄴ	향남읍 하길리	260		1종일주	주상용 대	2024.11.26 2015.07.24	1,251,160,000		2,320,000
	1461-4	466.03					603,378,300		
ㄷ	향남읍 상신리	265.1		1종일주	단독 대	2023.08.04 2017.04.26	1,090,000,000		1,940,000
	1310	386.08					514,740,800		
ㄹ	향남읍 하길리	21		1종일주	주거기타 전	2024.03.10 -	10,000,000		476,000
	1547-17	-					10,000,000		
ㅁ	향남읍 하길리	21		1종일주	주거기타 전	2023.02.17 -	10,000,000		476,000
	1540-2	-					10,000,000		

[출처: 등기사항전부증명서]

1) 토지거래가액 = 총거래금액 - 건물추정가액

감정평가액의 산출근거 및 결정 의견

2. 감정평가사례

기호	소재지	토지면적(㎡)	용도지역	이용상황 지 목	기준시점	감정평가목적	토지단가 (원/㎡)	비고
a	향남읍 상신리 1275-2	222.8	1종일주	단독 대	2025.02.14	경매	2,050,000	-
b	향남읍 상신리 1272-5	244.1	1종일주	단독 대	2024.12.24	경매	2,070,000	-
c	향남읍 하길리 1538	360.1	1종일주	주거나지 대	2024.06.13	담보	1,510,000	-
d	향남읍 상신리 1272-2	242	1종일주	단독 대	2023.02.16	담보	1,850,000	-
e	향남읍 하길리 1540-7	21	1종일주	주거기타 전	2023.08.21	담보	427,000	-
f	향남읍 하길리 1538-11	21	1종일주	주거기타 전	2022.04.11	담보	422,000	-

[출처: 한국감정평가사협회]

감정평가액의 산출근거 및 결정 의견

3. 인근지역 가격수준

주위환경	용도지역	이용상황	도로접면	가격수준(원/㎡)	비 고
미성숙 주택지대	1종일주	단독주택	소로변	1,750,000~1,800,000	본건 유사
미성숙 주택지대	1종전주	전	소로변	450,000~500,000	본건 유사

4. 경매통계

용도별	경기 화성시 2024년 04월 ~ 2025년 03월					
	구분	낙찰가			낙찰건	
총감정가		총낙찰가	낙찰가율(%)	총건수	낙찰건수	낙찰률(%)
다가구	2,880,913,870	2,199,670,900	76.4	5	2	40.0
단독주택	16,069,252,766	12,018,486,376	74.8	82	22	26.8
답	25,553,232,700	18,128,938,879	70.9	140	48	34.3
전	18,346,626,660	12,852,540,400	70.1	144	43	29.9

[출처:인포케어]

감정평가액의 산출근거 및 결정 의견

IV. 부동산 감정평가액 산출과정

1. 원가방식의 적용

1.1. 토지 감정평가액 산출근거

1.1.1. 공시지가기준법의 적용

"공시지가기준법"이란 「감정평가 및 감정평가사에 관한 법률」 제3조 제1항 본문에 따라 감정평가의 대상이 된 토지(이하 "대상토지")와 가치형성요인이 같거나 비슷하여 유사한 이용가치를 지닌다고 인정되는 표준지(이하 "비교표준지")의 공시지가를 기준으로 대상토지의 현황에 맞게 시점수정, 지역요인 및 개별요인 비교, 그 밖의 요인의 보정을 거쳐 대상토지의 가액을 산정하는 감정평가방법을 말합니다.

$$\text{공시지가기준법에 의한 시산가액} = \text{비교표준지 공시지가} \times \text{시점수정} \times \text{지역요인 비교} \times \text{개별요인 비교} \times \text{그 밖의 요인 보정}$$

가. 비교표준지 선정

비교표준지는 인근지역에 있는 표준지 중에서 대상토지와 용도지역·이용상황·주변환경 등이 같거나 비슷한 표준지를 선정하는 것이 원칙입니다. 다만, 인근지역에 적절한 표준지가 없는 경우에는 인근지역과 유사한 지역적 특성을 갖는 동일수급권 안의 유사지역에 있는 표준지를 선정할 수 있습니다. 비교표준지 선정 기준을 모두 충족하는 표준지 중에서 대상토지의 감정평가에 가장 적절하다고 인정되는 다음의 표준지를 선정하였습니다.

[공시기준일: 2025.01.01]

일련 번호	비교 표준지	소재지	지번	면적(㎡)	용도지역	이용상황	지목	도로접면	형상 지세	공시지가 (원/㎡)
1	A	향남읍 하길리	1535-2	366.9	1종일주	주거나지	대	소로한면	가장형 평지	855,000
3	B	향남읍 하길리	1535-3	21	1종일주	주거기타	전	소로한면	세장형 평지	412,400

감정평가액의 산출근거 및 결정 의견

나. 시점수정

“시점수정”이란 공시기준일의 표준지 공시지가를 기준시점으로 적정화하는 것을 말합니다. 시점수정은 「부동산 거래신고 등에 관한 법률」 제19조에 따라 국토교통부장관이 월별로 조사·발표한 지가변동률로서 비교표준지가 있는 시·군·구의 같은 용도지역의 지가변동률을 적용하였습니다. 조사·발표되지 아니한 월의 지가변동률 추정은 조사·발표된 월별 지가변동률 중 기준시점에 가장 가까운 월의 지가변동률을 기준으로 하였습니다.

■ 지가변동률

비교표준지	지역	용도지역	지가변동률(%)
A	경기도 화성시	주거지역	2025.01.01 ~ 2025.02.28 : 0.466 2025.02.01 ~ 2025.02.28 : 0.242
B	경기도 화성시	주거지역	2025.01.01 ~ 2025.02.28 : 0.466 2025.02.01 ~ 2025.02.28 : 0.242

■ 시점수정치 산정

[시점수정치: 소수점 여섯째 자리에서 반올림]

일련 번호	비교 표준지	기간	계산식	시점수정치
1	A	2025.01.01 ~ 2025.04.08	$(1 + 0.00466) \times (1 + 0.00242 \times 39/28)$	1.00805
3	B	2025.01.01 ~ 2025.04.08	$(1 + 0.00466) \times (1 + 0.00242 \times 39/28)$	1.00805

감정평가액의 산출근거 및 결정 의견

다. 지역요인 비교

“지역요인”이란 대상물건이 속한 지역의 가격수준 형성에 영향을 미치는 자연적·사회적·경제적·행정적 요인을 말합니다. 지역요인 비교는 비교표준지가 있는 지역의 표준적인 획지의 최유효이용과 대상토지가 있는 지역의 표준적인 획지의 최유효이용을 판정·비교하여 산정한 격차율을 적용하였습니다.

결정 의견	지역요인 비교치
비교표준지는 인근지역에 위치하여 지역요인은 상호 대등합니다.	1.000

감정평가액의 산출근거 및 결정 의견

라. 개별요인 비교

“개별요인”이란 대상물건의 구체적 가치에 영향을 미치는 대상물건의 고유한 개별적 요인을 말합니다. 개별요인 비교는 비교표준지의 최유효이용과 대상토지의 최유효이용을 판정·비교하여 산정한 격차율을 적용하였습니다.

■ 개별요인 비교항목 [주택지대]

조 건	항 목	세 항 목
가 로 조 건	가로의 폭, 구조 등의 상태	폭, 포장, 보도, 계통 및 연속성
접 근 조 건	교통시설과의 접근성	인근대중교통시설과의 거리 및 편의성
	상가와와의 접근성	인근 상가와와의 거리 및 편의성
	공공 및 편익시설과의 접근성	유치원, 초등학교, 공원, 병원, 관공서 등과의 거리 및 편의성
환 경 조 건	일조 등	일조, 통풍 등
	자연환경	조망, 경관, 지반, 지질 등
	인근환경	인근토지의 이용상황 인근토지의 이용상황과의 적합성
	공급시설 및 처리시설의 상태	상수도, 하수도, 도시가스
	위험 및 혐오시설 등	변전소, 가스탱크, 오수처리장 등의 유무 특별고압선 등과의 거리
획 지 조 건	면적, 접면너비, 너비, 깊이, 형상 등	면적, 접면너비, 깊이, 부정형지, 삼각지, 자루형획지
	방위, 고저 등	방위, 고저, 경사지
	접면도로 상태	각지, 2면획지, 3면획지
행정적조건	행정상의 규제정도	용도지역, 지구, 구역 등 기타규제(입체이용제한 등)
기 타 조 건	기타	장래의 동향, 기타

감정평가액의 산출근거 및 결정 의견

■ 개별요인 비교치 산정

[개별요인 비교치: 소수점 넷째 자리에서 반올림]

일련 번호	비 교 표준지	가로	접근	환경	획지	행정적	기타	개별요인 비교치
1	A	1.00	1.00	1.00	1.03	1.00	1.00	1.030
본건은 비교표준지 대비 획지조건(각지 등)에서 우세합니다.								

■ 개별요인 비교항목 [농경(전)지대]

조 건	항 목	세 항 목
접 근 조 건	교통의 편부	취락과의 접근성, 농로의 상태
자 연 조 건	일조 등	일조, 통풍 등
	토양, 토질	토양, 토질의 양부
	관개, 배수	관개의 양부, 배수의 양부
	재해의 위험성	수해의 위험성, 기타 재해의 위험성
획 지 조 건	면적, 경사 등	면적, 경사도, 경사의 방향
	경작의 편부	형상부정 및 장애물에 의한 장애의 정도
행 정 적 조 건	행정상의 조장 및 규제정도	보조금, 융자금 등 조장의 정도, 규제의 정도
기 타 조 건	기타	장래의 동향, 기타

■ 개별요인 비교치 산정

[개별요인 비교치: 소수점 넷째 자리에서 반올림]

일련 번호	비 교 표준지	접근	자연	획지	행정적	기타	개별요인 비교치
3	B	1.00	1.00	1.00	1.00	1.00	1.000
본건은 비교표준지 대비 제반 개별요인이 유사합니다.							

감정평가액의 산출근거 및 결정 의견

마. 그 밖의 요인 보정

“그 밖의 요인 보정”이란 「감정평가에 관한 규칙」 제14조 제2항 제5호에 근거하여 시점수정, 지역요인 및 개별요인의 비교 외에 대상토지의 가치에 영향을 미치는 사항이 있는 경우에 보정하는 것을 말합니다. 그 밖의 요인을 보정하는 경우에는 대상토지의 인근지역 또는 동일수급권 안의 유사지역의 정상적인 거래사례나 감정평가사례 등을 참작할 수 있습니다.

비교사례기준 비교표준지 가액과 기준시점 비교표준지 가액의 격차율을 기준으로 하되 인근지역 유사토지 가격수준과 경매통계 등을 고려하여 결정하였습니다.

$$\text{그 밖의 요인 보정치} = \frac{\text{비교사례 토지단가} \times \text{시점수정} \times \text{지역요인} \times \text{개별요인}}{\text{비교표준지 공시지가} \times \text{시점수정}}$$

■ 비교사례 선정

비교사례는 대상토지와 용도지역 등 공법상 제한사항, 이용상황, 주변환경 등이 같거나 비슷하고 지리적으로 가능한 한 가까이 있는 다음의 비교사례를 선정하였습니다.

구분	기호	소재지	토지		이용상황	거래일자	총거래금액(원)		토지단가 (원/㎡)
			면적(㎡)	용도지역			지 목	토지거래가액(원)	
거래 사례	라	향남읍 하길리 1547-17	21	1종일주	주거기타 전	2024.03.10	10,000,000	10,000,000	476,000
			-				-		
거래사례는 토지만의 거래사례입니다.									
구분	기호	소재지	토지		이용상황	기준시점	감정평가목적	토지단가 (원/㎡)	
			면적(㎡)	용도지역					지 목
평가 사례	b	향남읍 상신리 1272-5	244.1	1종일주	단독주택 대	2024.12.24	경매	2,070,000	

감정평가액의 산출근거 및 결정 의견

■ 비교표준지 공시지가 격차율 검토

[격차율: 소수점 넷째 자리에서 절사]

구분	비교사례	비교사례 단가(원/㎡)		시점수정	지역요인	개별요인	산출단가(원/㎡)	격차율
	비교표준지	표준지공시지가(원/㎡)						
비교사례 기준 비교표준지가액	b	2,070,000		1.00855	1.000	0.786	1,640,931	1.903
기준시점 비교표준지가액	A	855,000		1.00805	-	-	861,883	

산출내역	시점수정	화성시 주거지역 지가변동률 (2024.12.24 ~ 2025.04.08)						
	지역요인	비교사례와 비교표준지는 인근지역에 위치하여 지역요인은 상호 대등합니다.						
	개별요인	가로	접근	환경	획지	행정적	기타	개별요인 비교치
		1.00	1.00	0.90	0.97	0.90	1.00	0.786
		비교표준지는 평가전례 대비 환경조건(인근토지의 이용상황 등) 및 획지조건(각지 등), 행정적조건(규제의 정도 등)에서 열세합니다.						

[격차율: 소수점 넷째 자리에서 절사]

구분	비교사례	비교사례 단가(원/㎡)		시점수정	지역요인	개별요인	산출단가(원/㎡)	격차율
	비교표준지	표준지공시지가(원/㎡)						
비교사례 기준 비교표준지가액	ㄹ	476,000		1.03429	1.000	1.000	492,322	1.184
기준시점 비교표준지가액	B	412,400		1.00805	-	-	415,720	

산출내역	시점수정	화성시 주거지역 지가변동률 (2024.03.10 ~ 2025.04.08)						
	지역요인	비교사례와 비교표준지는 인근지역에 위치하여 지역요인은 상호 대등합니다.						
	개별요인	접근	자연	획지	행정적	기타	개별요인 비교치	
		1.00	1.00	1.00	1.00	1.00	1.000	
		비교표준지는 거래사례 대비 제반 개별요인이 유사합니다.						

감정평가액의 산출근거 및 결정 의견

■ 그 밖의 요인 보정치 결정

일련 번호	비 교 표준지	결 정 의 견	그 밖의 요인 보정치
1	A	인근지역 유사 부동산의 거래사례, 감정평가사례, 인근지역 가격수준, 경매통계 및 감정평가 목적 등을 종합 고려하여 다음과 같이 결정하였습니다.	1.90
3	B		1.18

감정평가액의 산출근거 및 결정 의견

바. 공시지가기준법에 의한 시산가액

■ 적용단가

[적용단가: 유효숫자 셋째(둘째) 자리 미만 반올림]

일련 번호	비교표준지 공시지가(원/㎡)	시점수정	지역요인	개별요인	그 밖의 요인	적용단가 (원/㎡)
1	855,000	1.00805	1.000	1.030	1.90	1,690,000
3	412,400	1.00805	1.000	1.000	1.18	491,000

■ 공시지가기준법에 의한 시산가액 산정

일련 번호	적용단가(원/㎡)	사정면적(㎡)	공시지가기준법에 의한 시산가액(원)
1	1,690,000	339.4	573,586,000
3	491,000	21	10,311,000
합계		360.4	583,897,000

감정평가액의 산출근거 및 결정 의견

1.1.2. 거래사례비교법의 적용

"거래사례비교법"이란 대상물건과 가치형성요인이 같거나 비슷한 물건의 거래사례와 비교하여 대상 물건의 현황에 맞게 사정보정, 시점수정, 가치형성요인 비교 등의 과정을 거쳐 대상물건의 가액을 산정하는 감정평가방법을 말합니다. 비준가액이란 거래사례비교법에 따라 산정된 가액을 말합니다.

$$\text{비준가액} = \text{거래사례가격} \times \text{사정보정} \times \text{시점수정} \times \text{가치형성요인비교}$$

가. 거래사례 선정

■ 거래사례 선정 기준

- ① 「부동산 거래신고 등에 관한 법률」에 따라 신고된 실제 거래가격일 것
- ② 거래사정이 정상적이라고 인정되는 사례나 정상적인 것으로 보정이 가능한 사례일 것
- ③ 기준시점으로부터 도시지역은 3년 이내, 그 밖의 지역은 5년 이내에 거래된 사례일 것
- ④ 토지 및 그 지상건물이 일체로 거래된 경우에는 배분법의 적용이 합리적으로 가능한 사례일 것
- ⑤ 용도지역 등의 공법상 제한사항, 이용상황 및 주변환경 등이 같거나 비슷할 것
- ⑥ 인근지역에 위치하여 지리적으로 가능한 한 가까이 있을 것

감정평가액의 산출근거 및 결정 의견

■ 거래사례 선정

거래사례 선정기준을 모두 충족하는 거래사례 중에서 대상토지의 감정평가에 가장 적절하다고 인정되는 다음의 거래사례를 선정하였습니다.

일련 번호	거래 사례	소재지	토지면적(㎡)		용도지역	이용상황		거래일자		총거래금액(원)		토지단가 (원/㎡)
			건물면적(㎡)			지	목	사용승인일	토지거래가액(원)			
1	□	향남읍 상신리 1310	265.1	1종일주	단독	2023.08.04	1,090,000,000	1,940,000				
			386.08		대	2017.04.26	514,740,800					
- 배분법에 의한 토지단가 산정 건물적용단가: 1,700,000원/㎡ × 44/50 ≒ 1,490,000원/㎡(유효숫자 셋째(둘째) 자리 미만(이상) 절사) 건물추정가액: 1,490,000원/㎡ × 386.08㎡ = 575,259,200원												
3	□	향남읍 하길리 1540-2	21	1종일주	주거기타	2023.02.17	10,000,000	476,000				
			-		전	-	10,000,000					
거래사례는 토지만의 거래사례입니다.												

감정평가액의 산출근거 및 결정 의견

나. 사정보정

“사정보정”이란 거래사례에 특수한 사정이나 개별적 동기가 반영되어 있거나 거래 당사자가 시장에 정통하지 않은 등 수집된 거래사례의 가격이 적절하지 못한 경우에 그러한 사정이 없었을 경우의 적절한 가격수준으로 정상화하는 것을 말합니다.

결정 의견	사정보정치
거래사례의 거래가격은 인근지역 가격수준을 참작할 때 정상적인 거래사례라고 판단되어 다음과 같이 결정하였습니다.	1.000

다. 시점수정

“시점수정”이란 거래사례의 거래시점과 대상물건의 기준시점이 불일치하여 가격수준의 변동이 있을 경우에 거래사례의 가격을 기준시점의 가격수준으로 적정화 하는 것을 말합니다. 시점수정은 「부동산 거래신고 등에 관한 법률」 제19조에 따라 국토교통부장관이 월별로 조사·발표한 지가변동률로서 거래사례가 있는 시·군·구의 같은 용도지역의 지가변동률을 적용하였습니다. 조사·발표되지 아니한 월의 지가변동률 추정은 조사·발표된 월별 지가변동률 중 기준시점에 가장 가까운 월의 지가변동률을 기준으로 하였습니다.

■ 지가변동률

거래사례	지역	용도지역	지가변동률(%)
ㄷ	경기도 화성시	주거지역	2023.08.01 ~ 2023.08.31 : 0.164
			2023.09.01 ~ 2023.09.30 : 0.194
			2023.10.01 ~ 2023.10.31 : 0.199
			2023.11.01 ~ 2023.11.30 : 0.199
			2023.12.01 ~ 2023.12.31 : 0.266
			2024.01.01 ~ 2024.12.31 : 3.309
			2025.01.01 ~ 2025.02.28 : 0.466
			2025.02.01 ~ 2025.02.28 : 0.242

감정평가액의 산출근거 및 결정 의견

□	경기도 화성시	주거지역	2023.02.01 ~ 2023.02.28 : -0.060
			2023.03.01 ~ 2023.03.31 : -0.037
			2023.04.01 ~ 2023.04.30 : -0.009
			2023.05.01 ~ 2023.05.31 : 0.027
			2023.06.01 ~ 2023.06.30 : 0.038
			2023.07.01 ~ 2023.07.31 : 0.081
			2023.08.01 ~ 2023.08.31 : 0.164
			2023.09.01 ~ 2023.09.30 : 0.194
			2023.10.01 ~ 2023.10.31 : 0.199
			2023.11.01 ~ 2023.11.30 : 0.199
			2023.12.01 ~ 2023.12.31 : 0.266
			2024.01.01 ~ 2024.12.31 : 3.309
			2025.01.01 ~ 2025.02.28 : 0.466
			2025.02.01 ~ 2025.02.28 : 0.242

감정평가액의 산출근거 및 결정 의견

■ 시점수정치 산정

[시점수정치: 소수점 여섯째 자리에서 반올림]

일련 번호	거래 사례	기 간	계 산 식	시점수정치
1	□	2023.08.04 ~ 2025.04.08	$(1 + 0.00164 \times 28/31) \times (1 + 0.00194) \times$ $(1 + 0.00199) \times (1 + 0.00199) \times$ $(1 + 0.00266) \times (1 + 0.03309) \times$ $(1 + 0.00466) \times (1 + 0.00242 \times 39/28)$	1.05192
3	□	2023.02.17 ~ 2025.04.08	$(1 - 0.00060 \times 12/28) \times (1 - 0.00037) \times$ $(1 - 0.00009) \times (1 + 0.00027) \times$ $(1 + 0.00038) \times (1 + 0.00081) \times$ $(1 + 0.00164) \times (1 + 0.00194) \times$ $(1 + 0.00199) \times (1 + 0.00199) \times$ $(1 + 0.00266) \times (1 + 0.03309) \times$ $(1 + 0.00466) \times (1 + 0.00242 \times 39/28)$	1.05287

라. 가치형성요인 비교

“가치형성요인”이란 대상물건의 경제적 가치에 영향을 미치는 일반요인, 지역요인, 개별요인 등을 말합니다. “가치형성요인 비교”란 거래사례와 대상물건 간의 종별·유형별 특성에 따라 가치형성요인에 차이가 있는 경우에 이를 각각 비교하여 대상물건의 가치를 개별화·구체화하는 것을 말합니다.

■ 지역요인 비교

결 정 의 견	지역요인 비교치
거래사례는 인근지역에 위치하여 지역요인은 상호 대등합니다.	1.000

감정평가액의 산출근거 및 결정 의견

■ 개별요인 비교항목 [주택지대]

조 건	항 목	세 항 목
가 로 조 건	가로의 폭, 구조 등의 상태	폭, 포장, 보도, 계통 및 연속성
접 근 조 건	교통시설과의 접근성	인근대중교통시설과의 거리 및 편의성
	상가와의 접근성	인근 상가와의 거리 및 편의성
	공공 및 편익시설과의 접근성	유치원, 초등학교, 공원, 병원, 관공서 등과의 거리 및 편의성
환 경 조 건	일조 등	일조, 통풍 등
	자연환경	조망, 경관, 지반, 지질 등
	인근환경	인근토지의 이용상황
		인근토지의 이용상황과의 적합성
	공급시설 및 처리시설의 상태	상수도, 하수도, 도시가스
위험 및 혐오시설 등	변전소, 가스탱크, 오수처리장 등의 유무	
	특별고압선 등과의 거리	
획 지 조 건	면적, 접면너비, 너비, 깊이, 형상 등	면적, 접면너비, 깊이, 부정형지, 삼각지, 자루형획지
	방위, 고저 등	방위, 고저, 경사지
	접면도로 상태	각지, 2면획지, 3면획지
행정적조건	행정상의 규제정도	용도지역, 지구, 구역 등
		기타규제(입체이용제한 등)
기 타 조 건	기타	장래의 동향, 기타

■ 개별요인 비교치 산정

[개별요인 비교치: 소수점 넷째 자리에서 반올림]

일련 번호	거래 사례	가로	접근	환경	획지	행정적	기타	개별요인 비교치
1	ㄷ	1.00	1.00	0.90	1.03	0.90	1.00	0.834
본건은 거래사례 대비 획지조건(각지 등)에서 우세하나, 환경조건(인근토지의 이용상황 등) 및 행정적 조건(규제의 정도 등)에서 열세합니다.								

감정평가액의 산출근거 및 결정 의견

■ 개별요인 비교항목 [농경(전)지대]

조 건	항 목	세 항 목
접 근 조 건	교통의 편부	취락과의 접근성, 농로의 상태
자 연 조 건	일조 등	일조, 통풍 등
	토양, 토질	토양, 토질의 양부
	관개, 배수	관개의 양부, 배수의 양부
	재해의 위험성	수해의 위험성, 기타 재해의 위험성
획 지 조 건	면적, 경사 등	면적, 경사도, 경사의 방향
	경작의 편부	형상부정 및 장애물에 의한 장애의 정도
행정적조건	행정상의 조장 및 규제정도	보조금, 융자금 등 조장의 정도, 규제의 정도
기 타 조 건	기타	장래의 동향, 기타

■ 개별요인 비교치 산정

[개별요인 비교치: 소수점 넷째 자리에서 반올림]

일련 번호	거래 사례	접근	자연	획지	행정적	기타	개별요인 비교치
3	□	1.00	1.00	1.00	1.00	1.00	1.000
본건은 거래사례 대비 제반 개별요인이 유사합니다.							

감정평가액의 산출근거 및 결정 의견

마. 거래사례비교법에 의한 시산가액

■ 적용단가

[적용단가: 유효숫자 셋째(둘째) 자리 미만 반올림]

일련 번호	거래사례단가(원/㎡)	사정보정	시점수정	지역요인	개별요인	적용단가(원/㎡)
1	1,940,000	1.000	1.05192	1.000	0.834	1,700,000
3	476,000	1.000	1.05287	1.000	1.000	501,000

■ 거래사례비교법에 의한 시산가액 산정

일련 번호	적용단가(원/㎡)	사정면적(㎡)	거래사례비교법에 의한 시산가액(원)
1	1,700,000	339.4	576,980,000
3	501,000	21	10,521,000
합계		360.4	587,501,000

감정평가액의 산출근거 및 결정 의견

1.2. 건물 감정평가액 산출근거

“원가법”이란 대상물건의 재조달원가에 감가수정을 하여 대상물건의 가액을 산정하는 감정평가방법을 말합니다. 적산가액이란 원가법에 따라 산정된 가액을 말합니다.

$$\text{적산가액} = \text{재조달원가} - \text{감가수정액}$$

1.2.1. 재조달원가

“재조달원가”란 대상물건을 기준시점에 재생산하거나 재취득하는 데 필요한 적정원가의 총액을 말합니다. 재조달원가는 대상물건을 일반적인 방법으로 생산하거나 취득하는 데 드는 비용으로 하되, 제세공과금 등과 같은 일반적인 부대비용을 포함합니다. 재조달원가는 건물표준단가에 부대설비 내역을 고려하여 산정하였습니다.

$$\text{재조달원가} = \text{건물표준단가} + \text{부대설비보정단가}$$

가. 건물표준단가

건물표준단가는 정부고시 표준품셈과 실적공사비 등을 적용하여 산정한 순수 건축공사비에 제경비(간접노무비, 산재보험료, 안전관리비, 기타경비, 일반관리비, 이윤 등), 설계감리비 및 전기기본설비비(전등, 전열공사비)등을 포함한 금액입니다.

분류번호	용도	구조 및 지붕	급수	표준단가(원/m ²)	내용년수
1-3-5-2	다가구주택	철근콘크리트조 슬래브 위 아스팔트싱글	2	1,846,000	50 (45~55)
1-3-5-2	다가구주택	철근콘크리트조 슬래브 위 아스팔트싱글	3	1,561,000	50 (45~55)

[출처: 「건물신축단가표」, 한국부동산원, 2024]

감정평가액의 산출근거 및 결정 의견

나. 부대설비 내역

부대설비란 건물표준단가에 포함되지 않은 전기설비, 위생설비, 냉난방설비 등을 의미합니다.

일련번호	전기	위생·급배수	냉난방	소화설비	자동제어	승강기	기타
2	0	0	-	-	-	-	-

다. 재조달원가 결정

『건물신축단가표』를 참고하되 감정평가 목적, 대상건물의 규모 및 구조, 사용자재의 품질 및 시공 방법, 용도, 부대설비 내역 등을 고려하여 다음과 같이 재조달원가를 결정하였습니다.

일련번호	층	구 조	용 도	재조달원가(원/㎡)
가	1층	철근콘크리트구조	단독주택 (다가구주택(1가구))	1,700,000
	1층	철근콘크리트구조	단독주택 (다가구주택(주차장))	900,000
	2층	철근콘크리트구조	단독주택 (다가구주택(1가구))	1,700,000
	3층	철근콘크리트구조	단독주택 (다가구주택(1가구))	1,700,000

감정평가액의 산출근거 및 결정 의견

1.2.2. 감가수정

“감가수정”이란 대상물건에 대한 재조달원가를 감액하여야 할 요인이 있는 경우에 물리적 감가, 기능적 감가 또는 경제적 감가 등을 고려하여 그에 해당하는 금액을 재조달원가에서 공제하여 기준시점에 있어서의 대상물건의 가액을 적정화하는 작업을 말합니다. 감가수정을 할 때에는 경제적 내용연수를 기준으로 한 정액법, 정률법, 또는 상환기금법 중에서 대상물건에 가장 적합한 방법을 사용하되, 이에 따른 감가수정이 적절하지 아니한 경우에는 물리적·기능적·경제적 감가요인을 고려하여 관찰감가 등으로 조정하거나 다른 방법에 따라 감가수정할 수 있습니다. 본건의 경우 대상물건에 가장 적합한 정액법을 적용하여 감가수정하였습니다.

$$\text{감가누계액} = \text{재조달원가} \times (\text{경과연수} \div \text{내용연수})$$

일련 번호	층	용 도	재조달원가 (원/㎡)	경제적 내용연수(년)	경과연수(년)		감가율	감가누계액 (원/㎡)
					실제	유효		
가	1층	단독주택 (다가구주택(1가구))	1,700,000	50	5	5	5 / 50	170,000
	1층	단독주택 (다가구주택(주차장))	900,000	50	5	5	5 / 50	90,000
	2층	단독주택 (다가구주택(1가구))	1,700,000	50	5	5	5 / 50	170,000
	3층	단독주택 (다가구주택(1가구))	1,700,000	50	5	5	5 / 50	170,000

감정평가액의 산출근거 및 결정 의견

1.2.3. 원가법에 의한 시산가액

가. 적용단가

[적용단가: 유효숫자 셋째(둘째) 자리 미만 반올림]

일련 번호	층	용도	재조달원가(원/㎡)	감가누계액(원/㎡)	적용단가(원/㎡)
가	1층	단독주택 (다가구주택(1가구))	1,700,000	170,000	1,530,000
	1층	단독주택 (다가구주택(주차장))	900,000	90,000	810,000
	2층	단독주택 (다가구주택(1가구))	1,700,000	170,000	1,530,000
	3층	단독주택 (다가구주택(1가구))	1,700,000	170,000	1,530,000

나. 원가법에 의한 시산가액 산정

일련 번호	층	적용단가(원/㎡)	공부면적(㎡)	사정면적(㎡)	적산가액(원)
가	1층	1,530,000	122.94	122.94	188,098,200
	1층	810,000	6.02	6.02	4,876,200
	2층	1,530,000	133.02	133.02	203,520,600
	3층	1,530,000	141.87	141.87	217,061,100
합	계	-	403.85	403.85	613,556,100

감정평가액의 산출근거 및 결정 의견

1.3. 원가방식에 의한 시산가액

1.3.1. 토지 시산가액

거래사례, 감정평가사례, 인근지역의 가격수준 및 경매통계 등을 종합적으로 검토할 때, 공시지가기준법에 의한 시산가액이 거래사례비교법에 의한 시산가액에 의해 합리성이 인정됩니다. 따라서 「감정평가 및 감정평가사에 관한 법률」 제3조 제1항, 「감정평가에 관한 규칙」 제12조 및 제14조에 따라 공시지가기준법에 의한 시산가액을 「감정평가에 관한 규칙」 제7조 제1항에 따른 개별 감정평가에 의한 대상토지의 시산가액으로 결정하였습니다.

일련번호	공시지가기준법에 의한 시산가액(원)	거래사례비교법에 의한 시산가액(원)	토지 시산가액(원)
1, 3	583,897,000	587,501,000	583,897,000
합 계	-	-	583,897,000

1.3.2. 건물 시산가액

재조달원가 및 감가수정의 적정성 등을 종합적으로 검토할 때, 원가법에 의한 시산가액의 합리성이 인정됩니다. 따라서 「감정평가에 관한 규칙」 제12조 제1항 및 제15조에 따라 원가법에 의한 시산가액을 「감정평가에 관한 규칙」 제7조 제1항에 따른 개별 감정평가에 의한 대상건물의 시산가액으로 결정하였습니다.

일련번호	원가법에 의한 시산가액(원)	건물 시산가액(원)
가	613,556,100	613,556,100
합 계		613,556,100

감정평가액의 산출근거 및 결정 의견

1.3.3. 원가방식에 의한 시산가액 산정

구 분	원가방식에 의한 시산가액(원)
토 지	583,897,000
건 물	613,556,100
합 계	1,197,453,100

감정평가액의 산출근거 및 결정 의견

V. 감정평가액 결정

1. 부동산 감정평가액 결정 및 결정 의견

거래사례, 감정평가사례, 인근지역의 가격수준 및 경매통계 등을 종합적으로 검토할 때, 원가방식에 의한 시산가액의 합리성이 인정됩니다. 따라서 「감정평가에 관한 규칙」 제12조에 의거하여 원가방식에 의한 시산가액을 대상물건의 감정평가액으로 결정하였습니다.

구 분	감정평가액(원)
토 지	583,897,000
건 물	613,556,100
부합물 및 종물	121,746,000
합 계	1,319,199,100

2. 대상물건 감정평가액 결정

구 분	감정평가액(원)
부동산	1,319,199,100
합 계	1,319,199,100

토 지 감 정 평 가 명 세 표

일련 번호	소재지	지번	지 목 용 도	용도지역 구 조	면 적 (㎡)		감 정 평 가 액		비 고
					공 부	사 정	단 가	금 액	
1.	경기도 화성시 향남읍 하길리	1537	대	1종일주	339.4	339.4	1,690,000	573,586,000	
2.	경기도 화성시 향남읍 하길리	1537	단독주택	철근 콘크리트구조 경사지붕 3층					
	[도로명 주소] 경기도 화성시 향남읍 사챙이1길 5-2 위 지상			1층	122.94	122.94	1,530,000	188,098,200	1,700,000 x 45/50
				1층	6.02	6.02	810,000	4,876,200	900,000 x 45/50
				2층	133.02	133.02	1,530,000	203,520,600	1,700,000 x 45/50
				3층	141.87	141.87	1,530,000	217,061,100	1,700,000
3.	경기도 화성시 향남읍 하길리	1537-1	전	1종일주	21	21	491,000	10,311,000	
	소 계							₩1,258,545,100	

토 지 감 정 평 가 명 세 표

일련 번호	소재지	지번	지 목 용 도	용도지역 구 조	면 적 (㎡)		감 정 평 가 액		비 고
					공 부	사 정	단 가	금 액	
㉠	(부합물 및 중물) 동소	1537	다락방	철근 콘크리트구조 및 판넬구조 경사지붕 및 판넬지붕	(118.2)	(118.2)	1,030,000	121,746,000	1,150,000 x 45/50
합 계								₩1,319,199,100.-	
					이	하	여	백	

토지 감정평가요항표

(1) 위치 및 주위환경	(2) 교통상황	(3) 형태 및 이용상태
(4) 인접 도로상태	(5) 토지이용계획 및 제한상태	(6) 제시목록 외의 물건
(7) 공부와의 차이	(8) 기타참고사항(임대관계 및 기타)	

(1) 위치 및 주위환경

본건은 경기도 화성시 향남읍 상신리 "화합공원" 북동측 인근에 소재하는 부동산(토지, 건물)으로서, 주위는 다가구주택 및 각종 근린생활시설, 소규모 아파트단지 등이 혼재하는 미성숙한 주택지대입니다.

(2) 교통상황

본건까지 차량 접근이 가능하며, 인근에 버스정류장이 소재하는 등 교통상황은 보통입니다.

(3) 형태 및 이용상태

일련번호(1) : 주위 간선도로 및 인근 토지와 비교시 등고평탄한 가장형 토지로서 주거용 건부지로 이용중입니다.

일련번호(3) : 주위 간선도로 및 인근 토지와 비교시 등고평탄한 세장형 토지로서 일련번호(1)의 전으로 이용중입니다.

(4) 인접 도로상태

일련번호(1) : 본건 북서측으로 노폭 약 8m 및 남서측으로 노폭 약 10m의 포장도로와 각각 접합니다.

일련번호(3) : 본건 북서측으로 노폭 약 8m의 포장도로와 접합니다.

(5) 토지이용계획 및 제한상태

일련번호(1) : 제1종일반주거지역, 지구단위계획구역(향남2지구), 소로1류(폭 10m~12m)(2014-12-29)(접합), 소로2류(폭 8m~10m)(2014-12-29)(접합), 가축사육제한구역(전부제한)<가축분뇨의 관리 및 이용에 관한 법률>, 가축사육제한구역(전부제한구역)<가축분뇨의 관리 및 이용에 관한 법률>.

토지 감정평가요항표

(1) 위치 및 주위환경	(2) 교통상황	(3) 형태 및 이용상태
(4) 인접 도로상태	(5) 토지이용계획 및 제한상태	(6) 제시목록 외의 물건
(7) 공부와의 차이	(8) 기타참고사항(임대관계 및 기타)	

상대보호구역(향남유치원)<교육환경 보호에 관한 법률>, 상대보호구역(화성오산교육지원청 문의)<교육환경 보호에 관한 법률>, 성장관리권역<수도권정비계획법>, 택지개발지구(향남2지구)<택지개발촉진법>
 일련번호(3) : 제1종일반주거지역, 지구단위계획구역(향남2지구), 소로2류(폭 8m~10m)(2014-12-29)(접합), 가축사육제한구역(전부제한)<가축분뇨의 관리 및 이용에 관한 법률>, 가축사육제한구역(전부제한구역)<가축분뇨의 관리 및 이용에 관한 법률>, 상대보호구역(향남유치원)<교육환경 보호에 관한 법률>, 상대보호구역(화성오산교육지원청 문의)<교육환경 보호에 관한 법률>, 성장관리권역<수도권정비계획법>, 택지개발지구(향남2지구)<택지개발촉진법>

(6) 제시목록 외의 물건

해당사항 없습니다.

(7) 공부와의 차이

해당사항 없습니다.

(8) 기타참고사항(임대관계 및 기타)

임대 미상입니다.

건물 감정평가요항표

(1) 건물의 구조	(2) 이용상태	(3) 설비내역
(4) 부합물 및 종물	(5) 공부와의 차이	(6) 기타 참고사항(임대관계 및 기타)

(1) 건물의 구조

일련번호(2) : 철근콘크리트구조 경사지붕 3층 건으로서,
(사용승인일 : 2020.02.24)
외벽 : 석재 붙임 마감 등,
창호 : PVC 창호 마감 등 입니다.

(2) 이용상태

단독주택으로 이용중입니다.

(3) 설비내역

전기설비, 위생 및 급배수 설비 등을 갖추었습니다.

(4) 부합물 및 종물

본건 일련번호(2) 건물에 후첨 '지적 및 건물개황도' 및 '사진용지'와 같이 부합물 및 종물 ㉠이 소재하는 바, 평가목적 등으로 고려하여 면적사정은 외부관찰에 의한 개략적으로 하였으며, 귀 경매 진행시 소유권원 확인, 일괄경매 진행여부를 확인하시기 바랍니다.

(5) 공부와의 차이

해당사항 없습니다.

(6) 기타 참고사항(임대관계 및 기타)

임대 미상입니다.

위 치 도

소재지	경기도 화성시 향남읍 하길리 1537외
-----	-----------------------

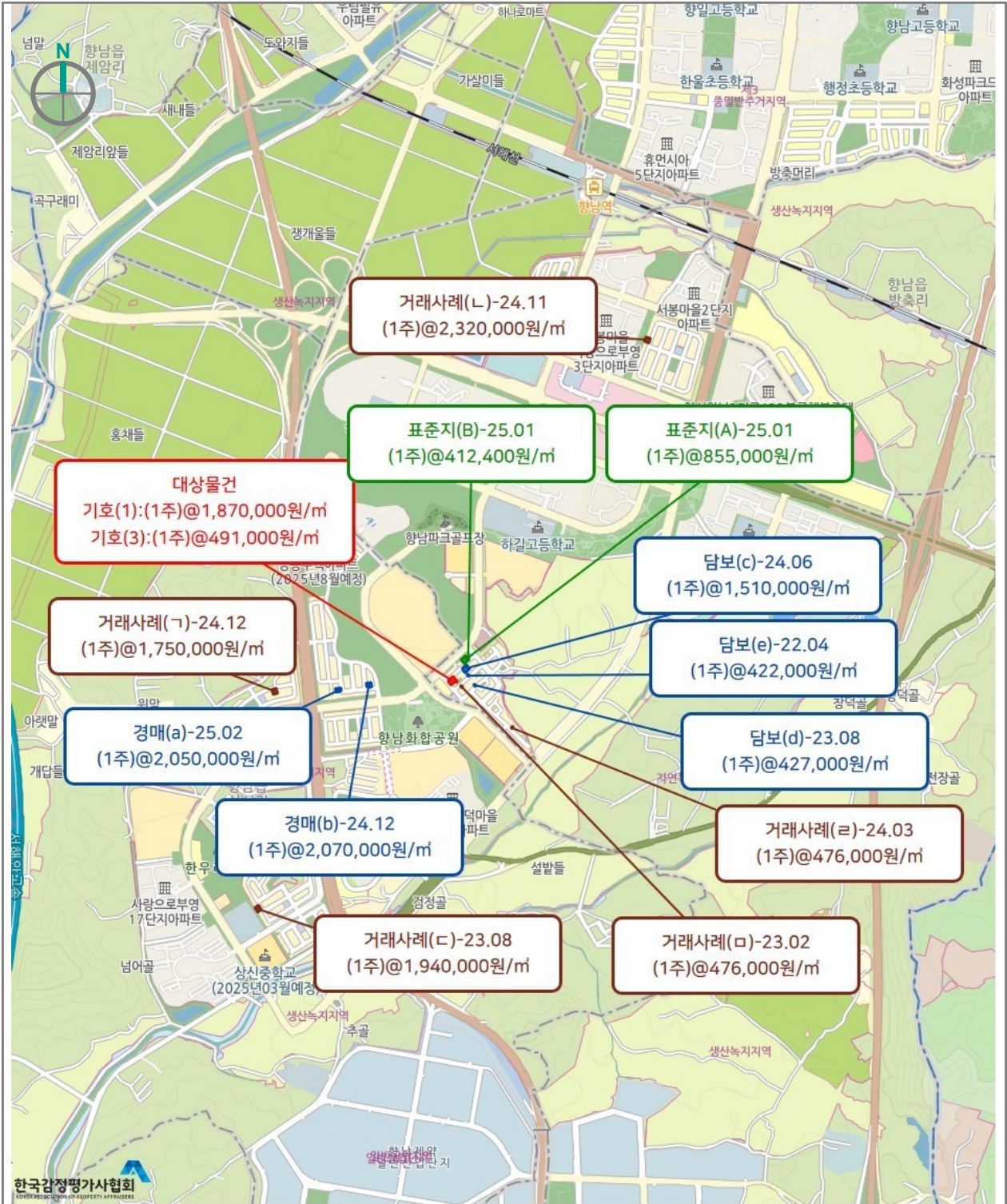

위 치 도

소재지	경기도 화성시 향남읍 하길리 1537외
-----	-----------------------

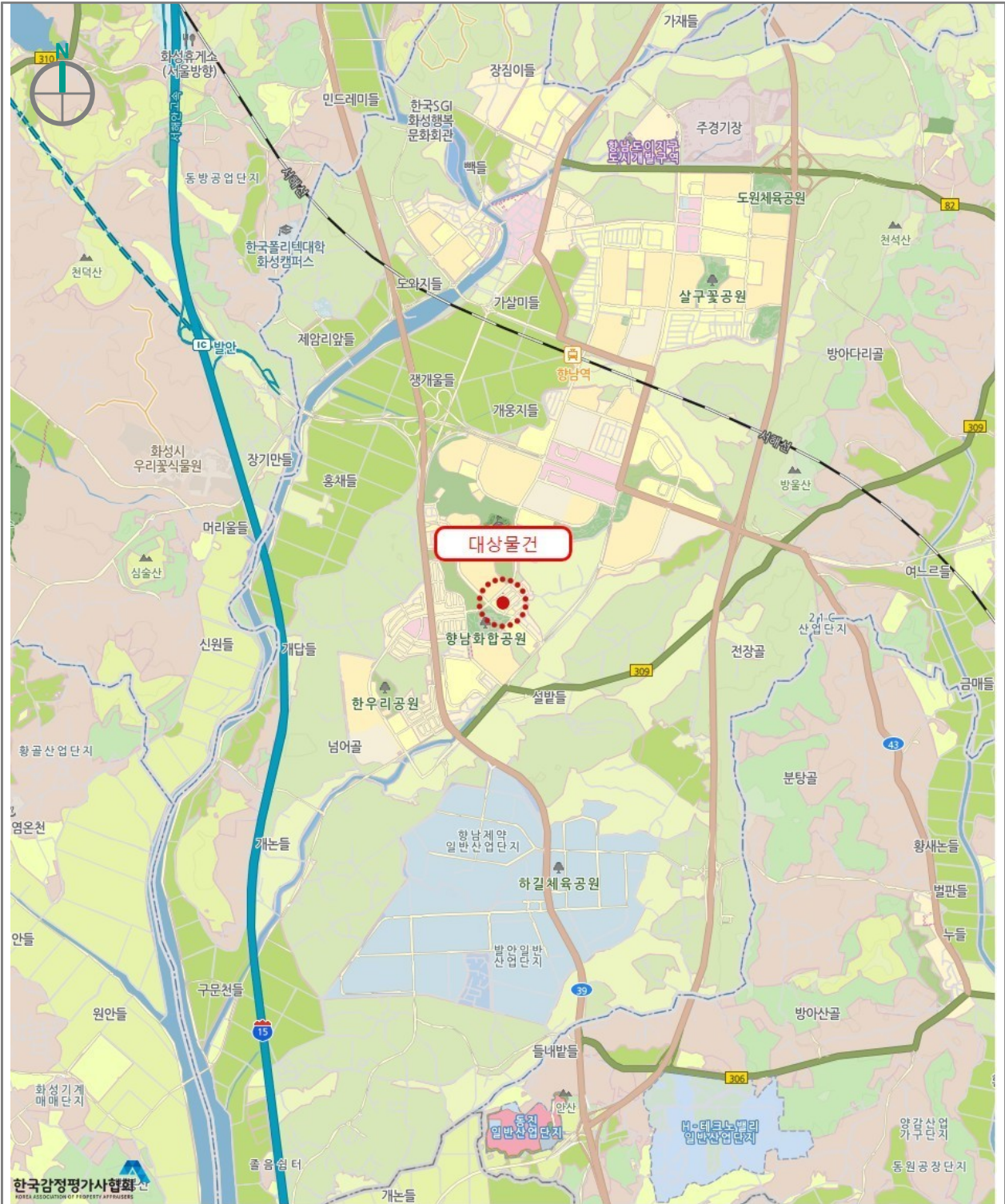



지적 및 건물 개황도

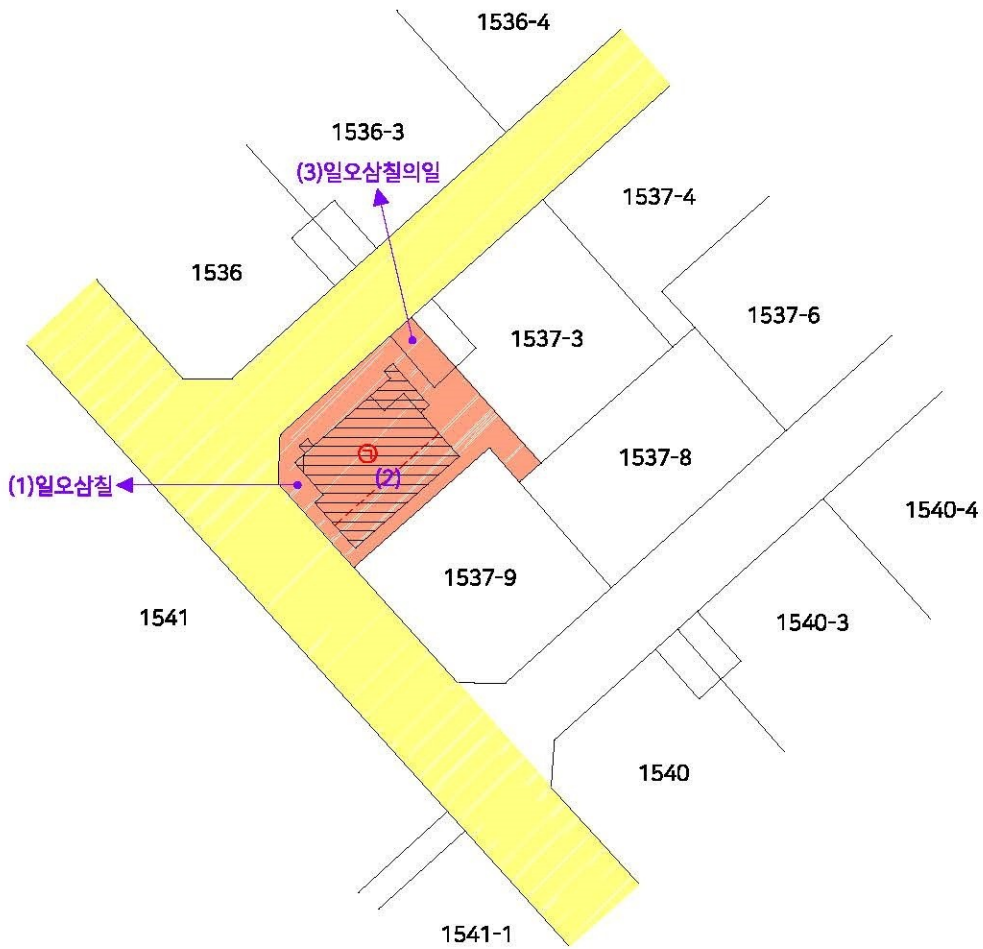

S = 1/800



범례		평가대상토지		평가건물 1층		제시외
		도로		평가건물 2층		평가제외건물
		계획도로선		평가건물 3층 이상		용도지역구분선

건물개황도 및 건물이용상태

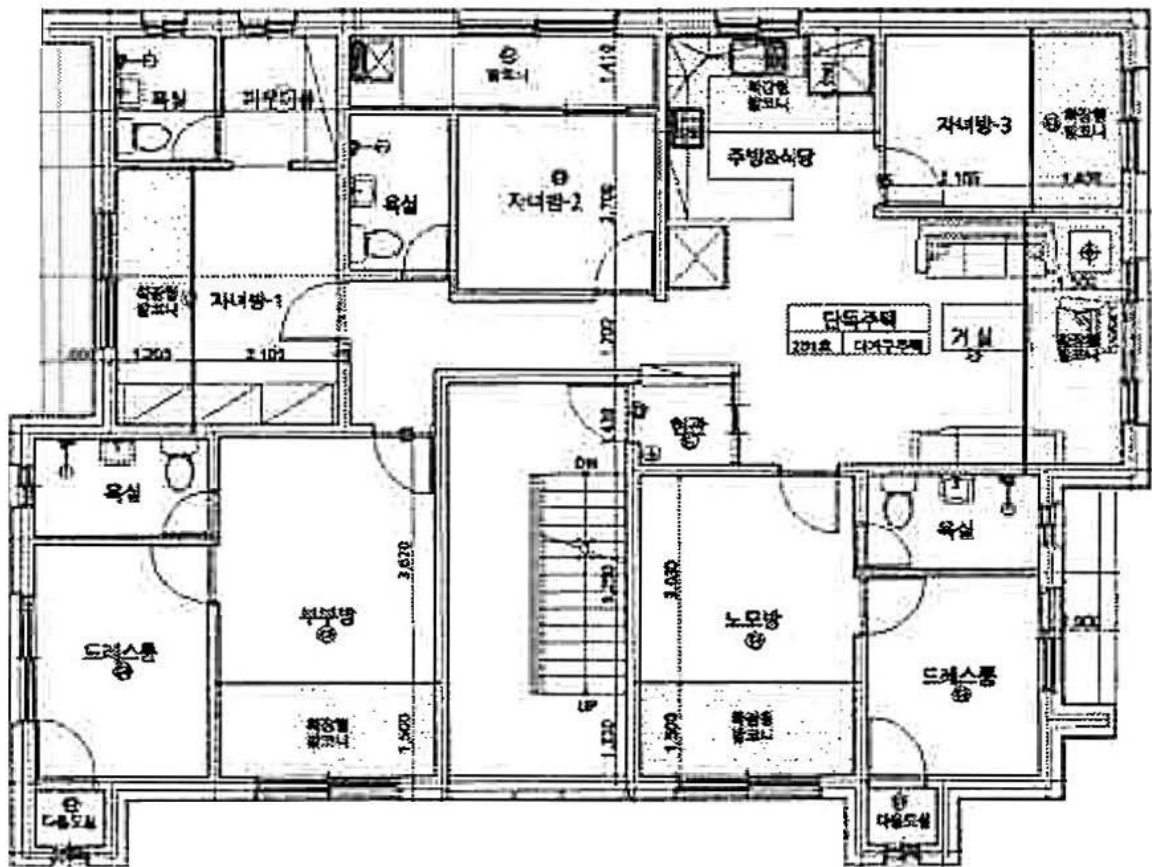

< 일련번호(2) 2층 >

건물개황도 및 건물이용상태

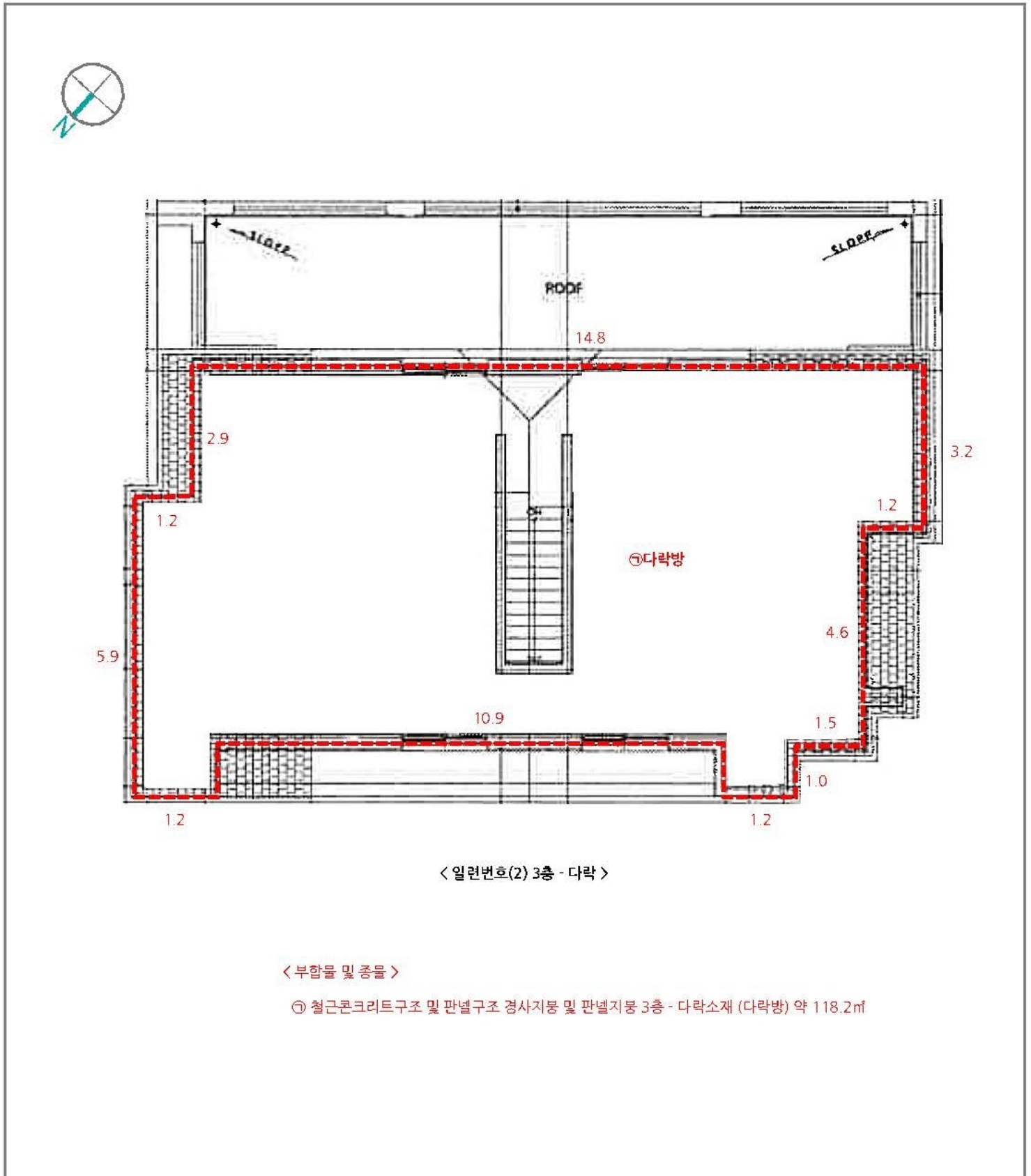

사 진 용 지



【본건 및 주위 환경】



【본건 일련번호(1) 전경】

사 진 용 지



【본건 일련번호(2) 전경】



【본건 일련번호(2) 주 출입문 전경】

사 진 용 지



【본건 일련번호(2) 계단 전경】



【본건 일련번호(3) 전경】

사 진 용 지



【본건 접면도로 전경】



【본건 주위 환경】