

감정평가서

건명	정재철 소유물건(2025타경1711)
의뢰인	수원지방법원 사법보좌관 김경환
감정서번호	A250917-02-E001

이 감정평가서는 감정평가 의뢰목적 외의 목적에 사용하거나 타인(의뢰인 또는 담보감정평가서 확인은행이 아닌 자)이 사용할 수 없을 뿐 아니라 복사, 개작(改作), 전재(轉載)할 수 없으며 이로 인한 결과에 대하여 감정평가업자는 책임을 지지 않습니다.

(주)아시아감정평가법인 경기지사

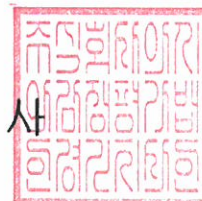

(구분건물)감정평가표

본인은 감정평가에 관한 법규를 준수하고 감정평가이론에 따라 성실하고 공정하게 이 감정평가서를 작성하였기에 서명날인합니다.

감정평가사
안주연

안주연

(주)아시아감정평가법인 경기지사 지사장 박상현

(서명또는인)



감정평가액	삼억사천칠백만원정 (₩347,000,000.-)			
의뢰인	수원지방법원 사법보좌관 김경환	감정평가 목적	법원경매	
제출처	수원지방법원 경매12계	기준가치	시장가치	
소유자 (대상업체명)	정재철 (2025타경1711)	감정평가 조건	-	
목록표시 근거	귀제시목록	기준시점	조사기간	작성일
기타 참고사항	-	2025.09.23	2025.09.23	2025.09.24

감정평가내용	공부(公簿)(의뢰)		사정		감정평가액	
	종류	면적(㎡) 또는 수량	종류	면적(㎡) 또는 수량	단가	금액
	구분건물	1개호	구분건물	1개호	-	347,000,000
	이	하	여	백		
합계					₩347,000,000	

본인은 이 감정평가서에 제시된 자료를 기준으로 성실하고 공정하게 심사한 결과 이 감정평가 내용이 타당하다고 인정하므로 이에 서명날인합니다.

심사자 : 감정평가사 윤순철



감정평가액 산출근거 및 결정 의견

I. 감정평가의 개요

1. 감정평가의 목적

본건은 경기도 수원시 권선구 서둔동 소재 "서호초등학교" 남측 인근에 위치하는 통칭 '수원역웰리지더파크' 제7층 제702호에 대하여 수원지방법원에서 의뢰한 법원경매(2025타경 1711) 목적의 감정평가건입니다.

2. 본건의 개요

대상물건 개요							
소재지	경기도 수원시 권선구 서둔동 425 (경기도 수원시 권선구 권선로357번길 30)						
건물명 및 층·호수	통칭 '수원역웰리지더파크' 제7층 제702호						
건물의 구조	철근콘크리트구조 (철근)콘크리트지붕						
사용승인일자	2022.08.19						
주 용 도	업무시설(오피스텔)						
기 호	해당 동/층/호수	전유면적 (㎡)	공용면적 (㎡)	공급면적 (㎡)	전용률 (%)	대지권 (㎡)	집합건축물대장상 용 도
가	-/7/702	51.54	36.08	87.62	58.8	15.917	업무시설(오피스텔)

※ 공용면적 : 집합건축물대장상 '주'부분 표기(주차장 제외).

감정평가액 산출근거 및 결정 의견

3. 기준시점 및 실지조사 기간

가. 기준시점 결정 및 그 이유

본건의 기준시점은 「감정평가에 관한 규칙」 제9조 제2항에 의거하여 가격조사 완료일인 2025년 9월 23일입니다.

나. 실지조사 실시기간 및 그 내용

본건에 대하여 2025년 9월 23일에 실지조사를 실시하였으며 실지조사 시 본건의 존재 여부, 본건의 공부 및 의뢰된 목록과 현황과의 부합 여부, 본건의 특성 등을 조사하였습니다.

4. 기준가치 및 감정평가조건

가. 기준가치 결정 및 그 이유

「감정평가에 관한 규칙」 제5조 제1항에 따라 시장가치를 기준으로 평가하였습니다.

나. 감정평가의 조건

해당사항 없습니다.

감정평가액 산출근거 및 결정 의견

5. 기타 검토 및 참고 사항

- 대상물건의 위치는 집합건축물대장 현황도면 등에 의거하여 확인하였습니다.
- 본건의 이용상황 및 내부구조는 폐문 및 이해관계인 부재 등의 사유로 건축물현황도와 외부관찰, 평가전례, 탐문조사 등을 참조하여 표준적인 이용상황을 상정하여 평가하였는 바, 실제 이용상황과 다소 상이할 수도 있으니 경매진행 및 입찰시 참조하시기 바랍니다.

감정평가액 산출근거 및 결정 의견

II. 감정평가의 근거 및 적용

1. 감정평가의 근거

가. 근거 법령

본건 감정평가는 「감정평가 및 감정평가사에 관한 법률」 및 「감정평가에 관한 규칙」 등 감정평가 관련 제 법령에 근거하였습니다.

나. 감정평가에 관한 규칙

<p>제7조 [개별물건기준 원칙 등]</p>	<p>① 감정평가는 본건마다 개별로 하여야 한다. ② 둘 이상의 본건이 일체로 거래되거나 본건 상호 간에 용도상 불가분의 관계가 있는 경우에는 일괄하여 감정평가할 수 있다. ③ 하나의 본건이라도 가치를 달리하는 부분은 이를 구분하여 감정평가할 수 있다. ④ 일체로 이용되고 있는 본건의 일부분에 대하여 감정평가하여야 할 특수한 목적이나 합리적인 이유가 있는 경우에는 그 부분에 대하여 감정평가할 수 있다.</p>
<p>제11조 [감정평가원칙]</p>	<p>감정평가업자는 다음 각 호의 감정평가방식에 따라 감정평가를 한다. 1. 원가방식: 원가법 및 적산법 등 비용성의 원리에 기초한 감정평가방식 2. 비교방식: 거래사례비교법, 임대사례비교법 등 시장성의 원리에 기초한 감정평가방식 및 공시지가기준법 3. 수익방식: 수익환원법 및 수익분석법 등 수익성의 원리에 기초한 감정평가방식</p>
<p>제12조 [감정평가방법의 적용 및 시산가액 조정]</p>	<p>① 감정평가업자는 제14조부터 제26조까지의 규정에서 본건별로 정한 감정평가방법(이하 "주된 방법"이라 한다)을 적용하여 감정평가하여야 한다. 다만, 주된 방법을 적용하는 것이 곤란하거나 부적절한 경우에는 다른 감정평가방법을 적용할 수 있다. ② 감정평가업자는 본건의 감정평가액을 결정하기 위하여 제1항에 따라 어느 하나의 감정평가방법을 적용하여 산정(算定)한 가액[이하 "시산가액(試算價額)"이라 한다]을 제11조 각 호의 감정평가방식 중 다른 감정평가방식에 속하는 하나 이상의 감정평가방법(이 경우 공시지가기준법과 그 밖의 비교방식에 속한 감정평가방법은 서로 다른 감정평가방식에 속한 것으로 본다)으로 산출한 시산가액과 비교하여 합리성을 검토하여야 한다. 다만, 본건의 특성 등으로 인하여 다른 감정평가방법을 적용하는 것이 곤란하거나 불필요한 경우에는 그러하지 아니하다. ③ 감정평가업자는 제2항에 따른 검토 결과 제1항에 따라 산출한 시산가액의 합리성이 없다고 판단되는 경우에는 주된 방법 및 다른 감정평가방법으로 산출한 시산가액을 조정하여 감정평가액을 결정할 수 있다.</p>

감정평가액 산출근거 및 결정 의견

제16조 [토지와 건물의 일괄감정평가]	감정평가업자는 「집합건물의 소유 및 관리에 관한 법률」에 따른 구분소유권의 대상이 되는 건물부분과 그 대지사용권을 일괄하여 감정평가하는 경우 등 제7조 제2항에 따라 토지와 건물을 일괄하여 감정평가할 때에는 거래사례비교법을 적용하여야 한다. 이 경우 감정평가액은 합리적인 기준에 따라 토지가액과 건물가액으로 구분하여 표시할 수 있다.
-----------------------------	--

2. 감정평가방법의 적용

가. 본건은 건물부분과 그 대지사용권이 일체로 거래되는 구분건물로서 「감정평가에 관한 규칙」 제7조 제2항, 제12조 제1항 및 제16조에 따라 구분소유권의 대상이 되는 건물부분과 그 대지사용권을 일괄하여 거래사례비교법을 주된 방법으로 적용하였으며, 거래가 활발히 이루어져 시장성이 높은 본건의 특성을 고려할 때 다른 감정평가방법을 적용하는 것이 불필요한 경우에 해당되어 원가법 및 수익환원법으로 산출한 시산가액과 비교를 통한 합리성 검토는 생략하였습니다.

나. 거래사례비교법은 본건과 가치형성요인이 같거나 비슷한 물건의 거래사례와 비교하여 본건의 현황에 맞게 사정보정, 시점수정, 가치형성요인 비교 등의 과정을 거쳐 본건의 가액을 산정하는 감정평가방법입니다.

다. [집합건물의 소유 및 관리에 관한 법률] 제20조 규정에 의거 전유부분과 대지사용권은 일체성을 지니므로 건물과 토지가 일체로 거래되어 토지, 건물의 구분평가는 곤란하나, 귀 법원의 요청에 의거하여 한국부동산연구원 발표 "집합건물 구분평가지 토지·건물 배분비율에 관한 연구(2007.05)"에 근거한 "집합건물 토지·건물 배분비율표"를 기준으로 토지가액과 건물가액으로 배분하여 표기하였는바, 귀 경매업무 진행시 참고바랍니다.

감정평가액 산출근거 및 결정 의견

Ⅲ. 거래사례비교법에 의한 시산가격

1. 감정평가에 참고한 가격자료

가. 대상물건 거래사례 및 평가사례

최근 3년 내 해당사항 없습니다.

나. 인근지역 거래사례

기 호	소재지	건물명 및 동 / 층 / 호수	전유면적 (㎡)	거래시점	거래금액(원)	전유면적당 단가(원/㎡)
				사용승인일		
1	서둔동 436외	통칭 '수원역 골드스테이션이스탄' -/6/6**	59.87	2024.12.20	390,000,000	약 6,514,114
				2022.06.21		
2	서둔동 436외	통칭 '수원역 골드스테이션이스탄' -/6/6**	23.53	2025.03.15	162,743,000	약 6,916,405
				2022.06.21		
3	서둔동 433외	통칭 '가온팰리스' 비/2/2**	23.23	2025.02.19	165,000,000	약 7,102,884
				2022.07.19		

[자료출처 : 등기사항전부증명서 및 KAIS]

감정평가액 산출근거 및 결정 의견

다. 인근지역 평가사례

기호	소재지	건물명 및 동/층/호수	전유면적 (m ²)	평가목적	기준시점	평가금액(원)	전유면적당 단가(원/m ²)
					사용승인일		
1	서둔동 436외	통칭 '수원역 골드스테이션이스턴' -/4/4**	59.87	공매	2025.09.15	396,000,000	약 6,614,331
					2022.06.21		
2	서둔동 438	가온팰리스 씨/5/5**	23.19	경매	2025.05.21	187,000,000	약 8,063,821
					2022.08.01		

[자료출처 : 한국감정평가사협회 감정평가정보센터]

라. 인근지역 내 유사부동산의 가격수준

유형	부동산 가치수준
오피스텔 (본건 유사면적 및 층수)	전유면적당: 6,700,000원/m ² 내외 수준으로 판단됩니다.

감정평가액 산출근거 및 결정 의견

2. 거래사례비교법에 의한 시산가액

가. 비교사례의 선정

상기한 사례 중 인근 건물에 소재하며 되도록 최근에 거래되고 유사 면적 및 층수 등에서 비교 가능성이 높다고 판단되는 "거래사례1"을 비교사례로 선정하였습니다.

기호	소재지	건물명 및 동 / 층 / 호수	전유 면적 (㎡)	거래시점	거래금액(원)	전유면적당 단가(원/㎡)	대상 물건
				사용승인일			
1	서둔동 436외	통칭 '수원역 골드스테이션이스탄' -/6/6**	59.87	2024.12.20	390,000,000	약 6,514,114	가
				2022.06.21			

나. 사정보정

인근지역의 정상적인 가치수준 대비 적정하게 거래된 것으로 판단되어 별도의 사정보정은 필요하지 않습니다. (1.00)

감정평가액 산출근거 및 결정 의견

다. 시점수정

1) 개요

본건은 오피스텔로서 한국부동산원이 발표하는 전국주택가격동향조사 자료 중 본건과 비교가 능성이 높다고 판단되는 "경기 오피스텔 매매가격지수"를 활용하여 시점수정치를 산정하되, 해당 월의 가격지수가 미고시된 경우 직전 월의 가격지수를 적용하였습니다.

2) 시점수정치

- 경기 오피스텔 매매가격지수

구 분	08월	09월	10월	11월	12월	~	04월	05월	06월	07월	08월
2024~2025	98.58	98.46	98.36	98.28	98.08	~	97.51	97.37	97.23	97.02	96.81

3) 시점수정치 산정

본건 기호(가) 기준시점 가격지수 (2025.09.23)	96.81	2025년 08월 적용
사례1의 매매 당시 가격지수 (2024.12.20)	98.28	2024년 11월 적용
시점수정치	0.98504	$96.81 / 98.28 \approx 0.98504$

감정평가액 산출근거 및 결정 의견

라. 가치형성요인 비교

- '기호 가와 사례 '기호 1'의 비교

조 건	세부항목	격차율	비 고
단지외부 요인	대중교통의 편의성(지하철, 버스정류장)	1.00	대체로 유사함.
	교육시설 등의 배치		
	도심지 및 상업 . 업무시설과의 접근성		
	차량이용의 편리성(가로로 폭, 구조 등)		
	공공시설 및 편익시설 등의 배치		
	자연환경(조망 . 풍치 . 경관 등)		
단지내부 요인	시공업체의 브랜드	1.00	대체로 유사함.
	단지내 총 세대수 및 최고층수		
	건물의 구조 및 마감상태		
	경과연수에 따른 노후도		
	단지내 면적구성(대형 . 중형 . 소형)		
	단지내 통로구조(복도식/계단식)		
호별요인	층별 효용	1.05	대상물건이 전유부분의 면적 및 조망 등에서 우세함.
	향별 효용		
	위치별 효용 (동별 및 라인별)		
	전유부분의 면적 및 대지권의 크기		
	내부 평면방식(베이)		
	간선도로 및 철도 등에 의한 소음		
기타요인	기타 가치에 영향을 미치는 요인	1.00	대체로 유사함.
개별요인 비교치			1.050

감정평가액 산출근거 및 결정 의견

마. 거래사례비교법에 의한 시산가격

기호	거래사례가격 (원)	사정 보정	시점 수정	가치형성 요인 비교치	면적비교 (m ²)	산출가격 (원)	비준가격 (원)
가	390,000,000	1.000	0.98504	1.050	51.54 / 59.87	347,250,539	347,000,000

IV. 감정평가액 결정의견

상기한 거래사례비교법에 의한 시산가격을 중점참작하되, 인근 유사부동산의 가격수준, 평가전례가격, 인근 낙찰가율, 시장동향 및 장래동향 등을 종합적으로 참작하여 아래와 같이 본건의 가격을 결정하였습니다.

기호	소재지	건물명 동 / 층 / 호수	전유면적 (m ²)	대지권 (m ²)	감정평가액(원)	비고 (전유면적m ² 당 단가)
가	경기도 수원시 권선구 서둔동 425	통칭 '수원역웰리지더파크' 제7층 제702호	51.54	15.917	347,000,000	6,732,635
합 계					347,000,000	

구분건물 감정평가명세표

일련 번호	소재지	지 번	지 목 및 용 도	용도지역 및 구 조	면 적 (㎡)		감정평가액	비 고
					공 부	사 정		
1 가	경기도 수원시 권선구 서둔동 [도로명주소] 경기도 수원시 권선구 권선로357번길 30	425 통칭 '수원역 웰리지 더파크'	업무시설 (오피스텔)	철근콘크리트구조 (철근)콘크리트지붕 8층				
		동 소	425	대	일반상업지역	1,621.4		
				(내) 철근콘크리트구조 제7층 제702호	51.54	51.54	347,000,000	비준가격 (공급면적 : 87.62㎡)
			소유권	15.917				
			1 x ----- 대지권	1,621.4x----- 1,621.4	15.917			
							토지·건물 토 지 : 건 물 :	배분내역 173,500,000 173,500,000
	합 계						₩347,000,000.-	
			이	하	여	백		

구분건물 감정평가요항표

- (1) 위치 및 주위환경 (2) 교통상황 (3) 건물의 구조 (4) 이용상태
- (5) 설비내역 (6) 토지의 형상 및 이용상태 (7) 인접 도로상태 등
- (8) 토지이용계획 및 제한상태 (9) 공부와의 차이 (10) 기타참고사항(임대관계 및 기타)

(1) 위치 및 주위환경

본건은 경기도 수원시 권선구 서둔동 소재 '서호초등학교' 남측 인근에 위치하며, 주변은 오피스텔, 단독주택 및 다세대주택 등이 소재하는 지역으로서, 제반 입지여건은 대체로 보통시됩니다.

(2) 교통상황

본건까지 차량접근이 가능하며, 인근에 노선버스정류장 및 근거리 지하철역(수원역-수인분당, 1호선 환승역) 등이 소재하는 등 대중교통수단이용은 보통입니다.

(3) 건물의 구조

철근콘크리트구조 (철근)콘크리트지붕 24층 건물 내 제11층 제1103호로서,
외벽 : 석재붙임 마감 등
내벽 : 벽지 도배 및 일부 타일 붙임 마감 등
창호 : 샷시 창호 마감 등으로 관리상태는 대체로 무난시됩니다.

(4) 이용상태

업무시설(오피스텔)로 이용중입니다. (후첨 내부구조도 참조)

(5) 설비내역

위생 및 급 배수설비, 승강기설비, 옥내소화전설비, 화재탐지설비, 주차장 등이 구비되어 있습니다.

(6) 토지의 형상 및 이용상태

구분건물 감정평가요항표

- (1) 위치 및 주위환경 (2) 교통상황 (3) 건물의 구조 (4) 이용상태
- (5) 설비내역 (6) 토지의 형상 및 이용상태 (7) 인접 도로상태 등
- (8) 토지이용계획 및 제한상태 (9) 공부와의 차이 (10) 기타참고사항(임대관계 및 기타)

인접지 및 인접도로와 등고 평탄한 사다리형의 토지로서, 업무시설(오피스텔), 근린생활시설 건부지로 이용중입니다.

(7) 인접 도로상태등

본건 소재 부지 북측 및 서측으로 노폭 약 15미터 내외 및 남측 및 동측으로 폭 약 10미터 내외의 포장도로에 각각 접합니다.

(8) 토지이용계획 및 제한상태

도시지역 , 일반상업지역 , 지구단위계획구역(역세권1지구) , 소로1류(폭 10m~12m)(접합) , 중로2류(폭 15m~20m)(접합), 가축사육제한구역<가축분뇨의 관리 및 이용에 관한 법률>, 비행안전제2구역(전술)<군사기지 및 군사시설 보호법>, 군용비행장 소음대책구역 제1종구역<군용비행장·군사격장 소음 방지 및 피해보상에 관한 법률>, 도시교통정비지역<도시교통정비촉진법>, 과밀억제권역<수도권정비계획법>, 토지거래계약에관한허가구역(2025-08-26)(대상자: 외국인 등/대상용도: 단독, 다가구, 아파트, 연립, 다세대주택)

(9) 공부와의 차이

-

(10) 기타참고사항(임대관계 및 기타)

1) 임대관계 : 미상입니다.

2) 기 타 : -

광역 위치도

소재지

경기도 수원시 권선구 서둔동 425
통칭 '수원역웰리지더파크' 제7층 제702호

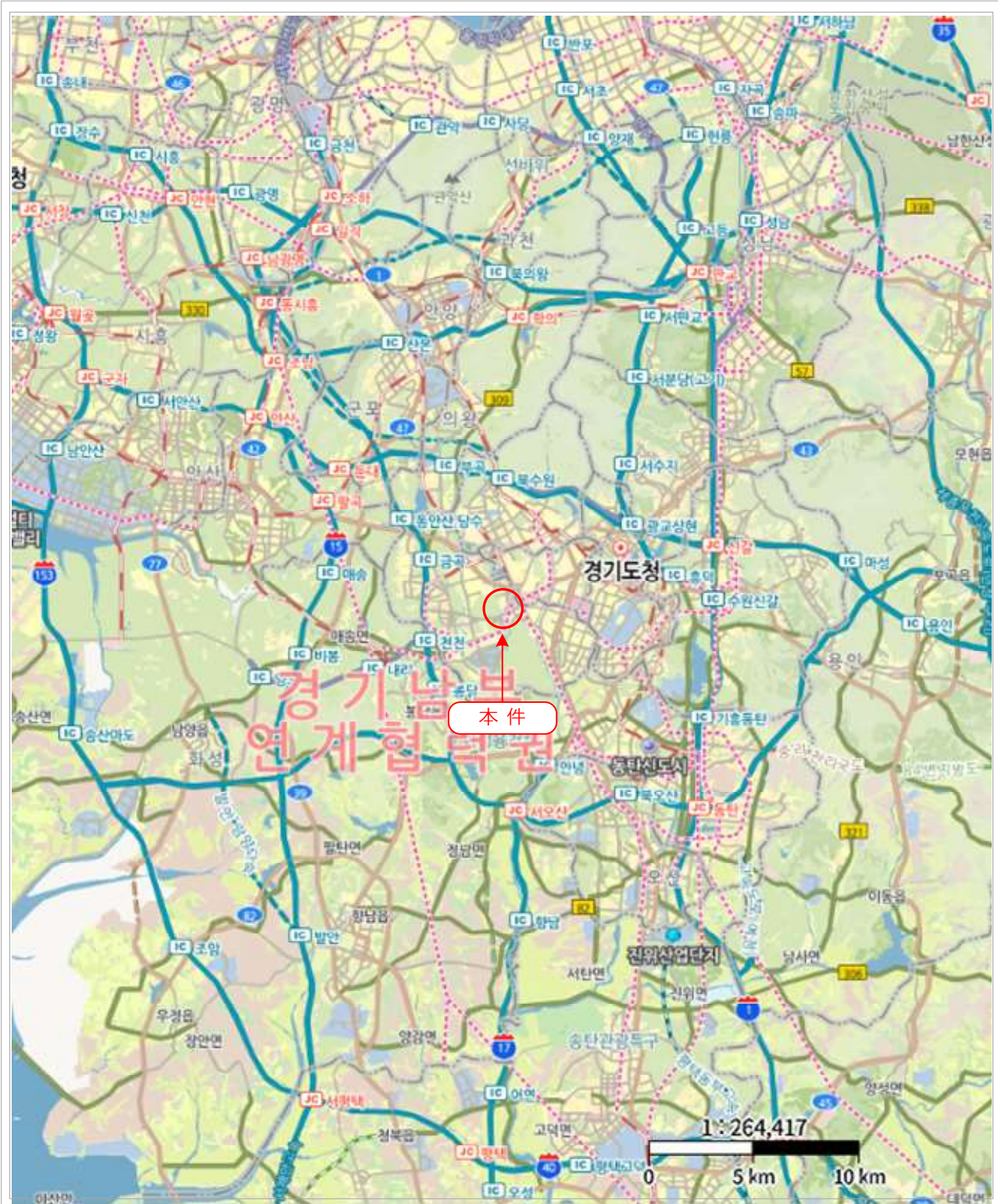

상세위치도

소재지

경기도 수원시 권선구 서둔동 425
통칭 '수원역웰리지더파크' 제7층 제702호



호 별 배 치 도

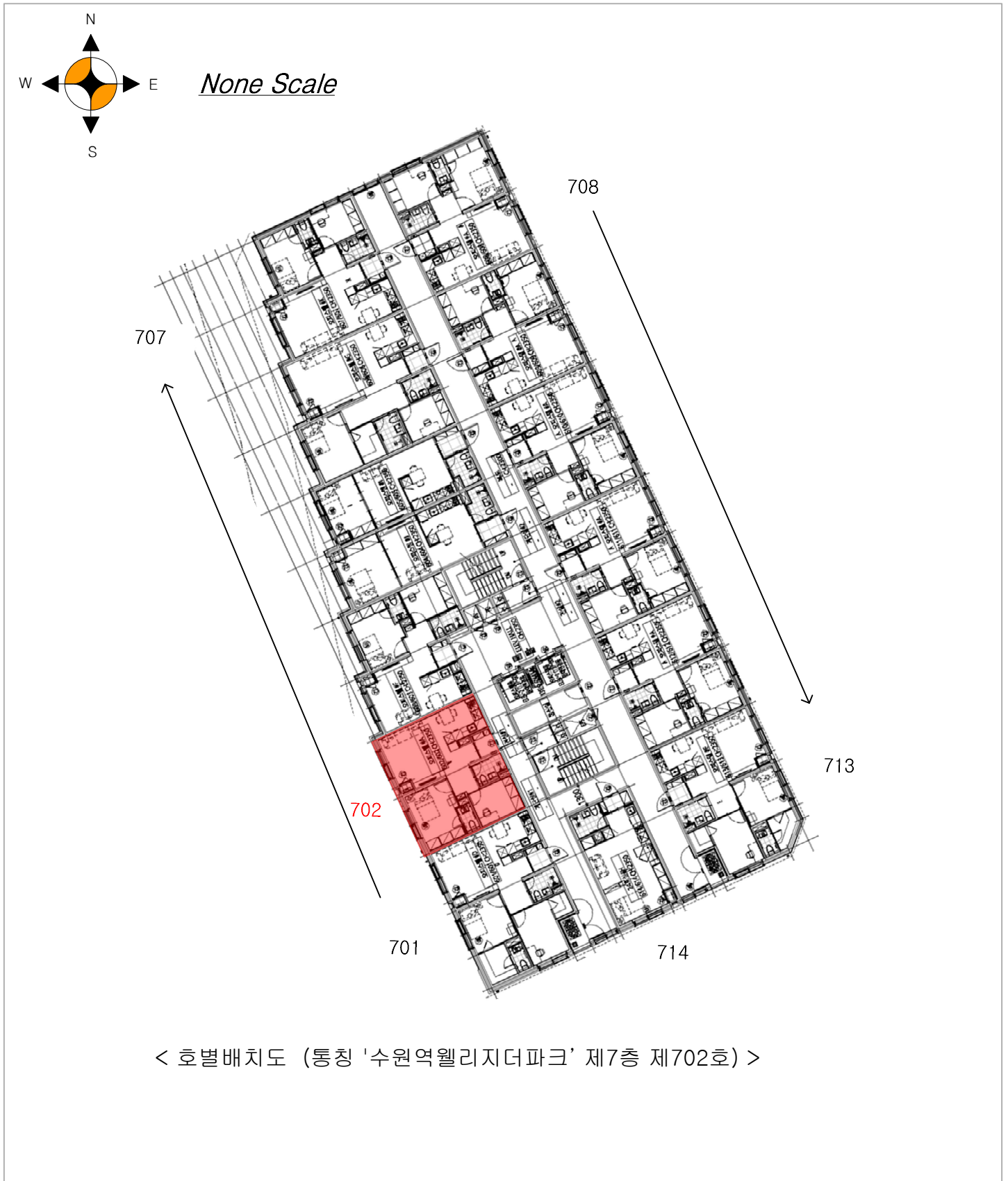

< 호별배치도 (통칭 '수원역웰리지더파크' 제7층 제702호) >

내부구조도

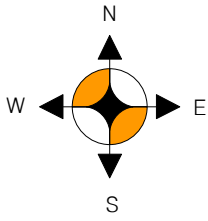

None Scale

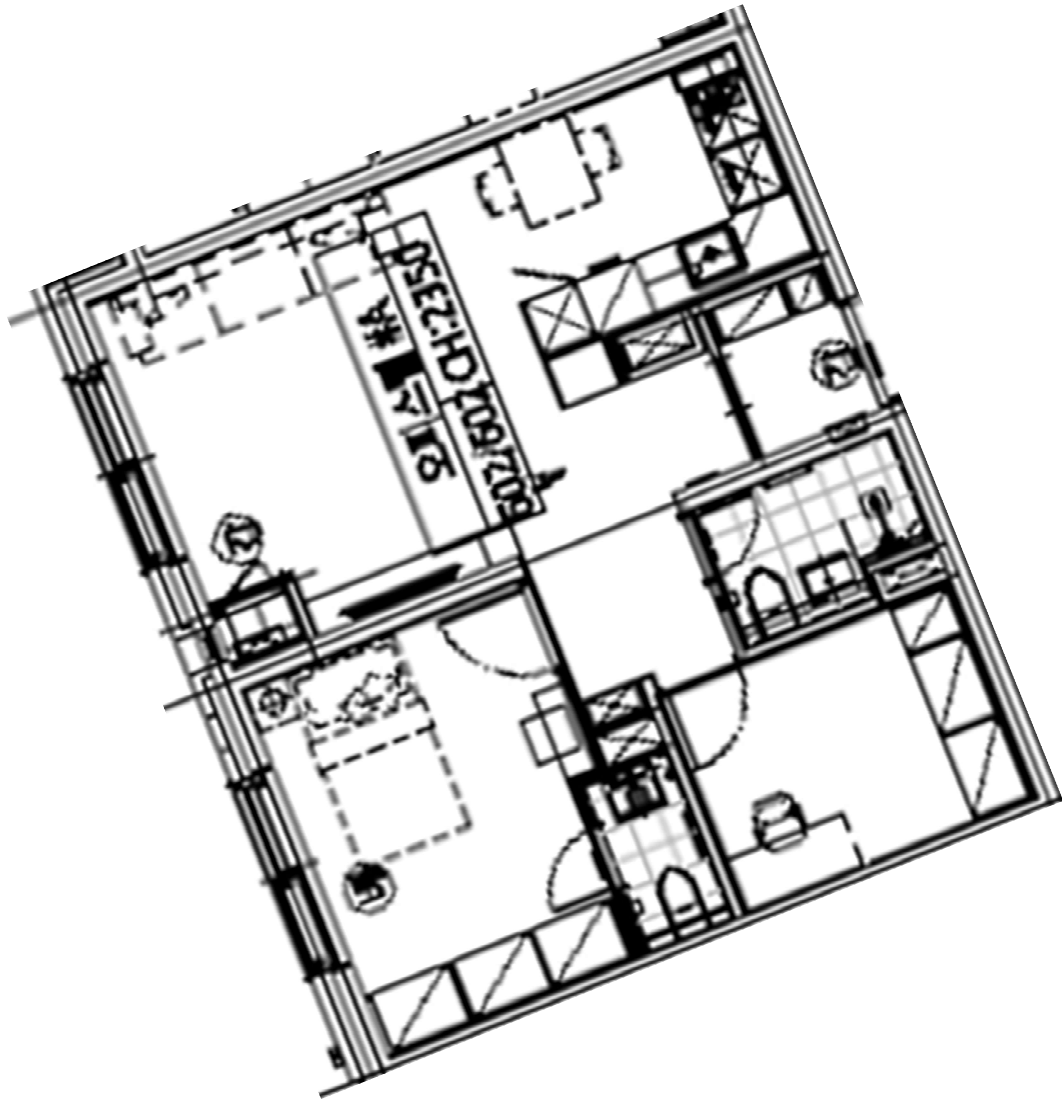

< 내부구조도 (통칭 '수원역웰리더파크' 제7층 제702호) >

사 진 용 지



대상물건 단지전경



대상물건 단지전경



대상물건 공동현관



대상물건 출입문



대상물건 단지 주위전경



대상물건 단지 주위전경

회 보 서

우)13631 경기도 성남시 분당구 탄천상로 164 시그마2오피스텔 C동 428호
E-Mail : gandh9175@kapal and.co.kr

TEL. 031-705-2096
FAX. 0504-841-9175

문서번호 : A250917-02-E001

시행일자 : 2025-09-24

수 신 : 수원지방법원 사법보좌관 김경환

참 조 : 경매12계

제 목 : 감 정 의 퇴 에 대 한 회 보

선결			지		
접	일자		시		
수	번호		결		
처 리 과			재		
담 당 자			공		
			람		

- 저희 (주)아시아감정평가법인의 업무에 협조하여 주심에 대하여 감사드리오며, 귀 법원의 무궁한 발전을 기원합니다.
- 2025.09.17자 귀 제 『2025타경1711』 호로 저희 법인에 의뢰하신 『정재철 소유물건(2025타경1711)』 건에 대하여 첨부와 같이 감정하여 회보합니다.

첨 부 : 1. 감정평가서 1 부
2. 청구서 1 부

(주)아시아감정평가법인 경기지사

지사장 박상현

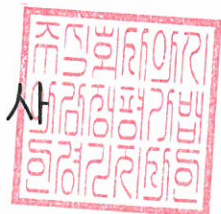

수수료 청구서

(전화: 031-705-2096, FAX: 0504-841-9175)

문서번호 : A250917-02-E001

수 신 : 수원지방법원 사법보좌관 김경환 귀하

제 목 : 감정평가 의뢰에 대한 회신 및 수수료 납입통지

1. 2025.09.17 자 귀 제 『 2025타경1711 호로 의뢰하신 『 경기도 수원시 권선구 서둔동 425 7층 702호 에 대하여 붙임과 같이 평가하여 회보합니다.

2. 위 건에 대하여 감정평가 보수 기준에 의거 아래와 같이 평가수수료를 청구하오니 정산하여 주시기 바랍니다.

청 구 내 역

과 목	금 액	비 고
평 가 수 수 료	461,360	
실	여 비	244,000
	토지조사비	-
	물건조사비	10,000
	공부발급비	2,400
	기타 실비	4,000
비 소 계	260,400	(250,000+297,000,000 x 11/10,000)x 0.8배 ≒ 461,360
특 별 용 역 비	-	
공 급 가 액	721,000	1,000원 미만 절사
부 가 세	72,100	
합 계	793,100	
기납부 착수금	-	
정 산 청 구 액	793,100	

붙 임 : 감정평가서 1 부

※ 송 금 처 ※

885-85-01595
기업은행 667-044996-04-014
(주)아시아감정평가법인

(주)아시아감정평가법인 경기지사

지사장 박상현

