

# 감정평가서

## Appraisal Report

건명 : 사형택 소유물건(2025타경9081)

의뢰인 : 서울남부지방법원 사법보좌관 오광호

감정서번호 : 이현2503-9081

이 감정평가서는 감정평가 의뢰목적 외의 목적에 사용하거나 타인(의뢰인 제출처가 아닌 자)이 사용할 수 없을 뿐 아니라 복사, 개작(改作), 전재(轉載)할 수 없으며 이로 인한 결과에 대하여 감정평가업자는 책임을 지지 않습니다.

**이현감정평가사사무소**

TEL. 02-736-5131

FAX. 02-736-5130

# (구분건물)감정평가표

본인은 감정평가에 관한 법규를 준수하고 감정평가이론에 따라 성실하고 공정하게 이 감정평가서를 작성하였기에 서명날인합니다.

감정평가사  
권경미

(인)

감정평가액	이억육천오백만원정(₩265,000,000.-)					
의뢰인	서울남부지방법원 사법보좌관 오광호	감정평가목적	법원경매			
제출처	서울남부지방법원 경매5계	기준가치	시장가치			
소유자 (대상업체명)	사형택 (2025타경9081)	감정평가조건	-			
목록표시 근거	귀제시목록	기준시점	조사기간	작성일		
기타 참고사항	-	2025.03.28	2025.03.21 ~2025.03.28	2025.03.28		
감정평가 내용	공부(公簿)(의뢰)		사정		감정평가액	
	종류	면적(㎡) 또는 수량	종류	면적(㎡) 또는 수량	단가	금액
	구분건물	1세대	구분건물	1세대	-	265,000,000
	합계					₩265,000,000
감정평가액의 산출근거 및 결정의견						
" 별 지 참 조 "						

# 감정평가액의 산출근거 및 결정의견

## 1. 감정평가 개요

### 1. 감정평가목적

본건은 서울특별시 양천구 신월동 소재 신월1동주민센터 남동측 인근에 위치하는 다세대주택(제이와이팰리스 제4층 제404호)에 대한 경매목적에 위한 감정평가 건임.

### 2. 기준가치 및 감정평가조건

#### (1) 기준가치

본건은 「감정평가에 관한 규칙」 제5조 제1항에 따라 대상물건이 통상적인 시장에서 충분한 기간동안 거래를 위하여 공개된 후, 그 대상물건의 내용에 정통한 당사자 사이에 신중하고 자발적인 거래가 있을 경우 성립될 가능성이 가장 높다고 인정되는 대상물건의 가액인 시장가치를 기준으로 평가하되, 감정평가목적에 고려하여 감정평가액을 결정하였음.

#### (2) 감정평가의 조건

없 음.

### 3. 기준시점

감정평가의 기준시점은 『감정평가에 관한 규칙』 제9조 제2항에 따라 대상물건의 가격 조사의 완료날짜인 2025년 3월 28일임.

### 4. 감정평가방법

『감정평가에 관한 규칙』 제16조에 따라 구분소유권의 대상이 되는 건물부분과 그 대지 사용권을 일괄하여 거래사례비교법으로 시산가액을 산정한 후, 대상물건의 특성상 다른 감정평가방법을 적용하는 것이 곤란하므로 인근 유사부동산의 가격수준·평가전례 등 참고가격자료를 통해 시산가액의 합리성을 검토하여 감정평가액을 결정함.

## 감정평가액의 산출근거 및 결정의견

### 5. 그 밖의 사항

집합건물은 일반적으로 구분건물과 대지사용권이 일체로 거래됨으로 토지·건물의 구분평가는 곤란하나 평가목적상 귀원요청에 의거 토지와 건물로 배분하여 명세표에 표기하였음.

본건 현장조사시 이해관계인의 부재로 내부구조는 외부관찰, 건축물현황도 등에 의한 것으로 실제 사항과는 차이가 있을 수 있으며, 마감자재, 관리상태 등은 표준적이고 일반적인 관리상태를 기준으로 평가하였으니 경매 진행시 이해관계인은 유의 및 재확인 하시기 바람.

본건의 경우 후첨 “건물개황도”와 같이 베란다 부분에 제시외건물(무단증축 위반건축물)이 소재하는 바 본 평가에서는 이를 감안하여 평가하였으며, 집합건축물대장상 위반건축물 표기[조립실패널 주거 1.8㎡ 무단증축]되어 있는 바 이해관계인은 유의 및 재확인 하시기 바람.

# 감정평가액의 산출근거 및 결정의견

## II. 거래사례비교법에 의한 시산가액

### 1. 감정평가방법의 적용

대상물건과 가치형성요인이 같거나 비슷한 물건의 거래사례와 비교하여 대상물건의 현황에 맞게 사정보정, 시점수정, 가치형성요인 비교 등의 과정을 거쳐 대상물건의 가액을 산정함(거래사례비교법).

### 2. 대상물건 개요

소재지	서울특별시 양천구 신월동 122-7		
건물명·호수	제이와이팰리스 제4층 제404호		
용도	다세대주택	사용승인년도	2017년 4월
면적	전유면적(㎡)	공용면적(㎡)	대지권 면적(㎡)
	39.93	6.75	30.12

\*상기면적은 건축물대장상 면적임.

### 3. 비교 거래사례의 선정

#### (1) 인근 유사부동산의 거래사례

구분	소재지	층	용도	전유면적(㎡)	거래금액(천원)	자료출처	거래시점
A	신월동 111-*	5	다세대	56.51	375,000	등기사항전부증명서	2024년 10월8일

\*상기 거래사례의 거래금액은 국토교통부 실거래가정보, 등기사항전부증명서 상 거래금액을 참조하였음.

## 감정평가액의 산출근거 및 결정의견

### (2) 비교사례의 선정

사례는 본건이 소재하는 다세대주택 인근에 소재하는 사례로 건축시기 등 본건과 비교가능성이 높은 사례이며, 비교적 최근의 사례임.

### 4. 사정보정

정상적인 거래로 판단되는 바 별도의 사정보정 없음.(1.00)

### 5. 시점수정

한국부동산원 발표 서울 강남지역 서남권역 연립주택 매매가격지수 적용하여 시점수정치를 산정하였음.

기준시점 /거래시점	시점수정치	산 식
2025.03.28 /2024.10.08	1.00206	연립다세대 지역 : 서울 강남지역 서남권(24.10.08~25.03.28)  거래시점 : 2024.10.08. 2024년09월 지수를 적용 함 기준시점 : 2025.03.28. 2025년02월 지수를 적용 함  2024.10.08 매매 가격지수 (적용:2024년09월) : 96.9 2025.03.28 매매 가격지수 (적용:2025년02월) : 97.1  시점수정치 : $97.1/96.9 \approx 1.00206$

## 감정평가액의 산출근거 및 결정의견

### 6. 가치형성요인비교

구분		격차율		비교
조건	세항목	사례	대상	
외부요인	가로조건, 접근조건 환경조건, 획지조건 행정조건, 기타조건	1.00	0.95	상업시설과의 접근성 등 접근조건 열세한 수준임.
건물요인	설계, 설비, 시공상태의 양부등	1.00	1.00	대체로 유사한 수준임.
	노후도			
	전용률			
개별적 요인	공용시설의 규모, 구성, 상태등	1.00	1.05	본건이 전유면적의 규모, 베란다의 유무 등 개별적요인 다소 우세한 수준임.
	층별, 위치별 차이			
	베란다의 유무 및 면적의 대소			
	주차장 등의 유무			
	부지에 대한 지분면적의 대소			
누계		0.998		-

### 7. 면적비교

본건과 사례의 전유면적을 비교하였음.

-사례(A)기준 :  $39.93\text{m}^2 / 56.51\text{m}^2 \div 0.7066$

### 8. 비준가격(시산가격)

구분	거래사례 (원)	사정보정	시점수정	가치형성 요인비교	면적비교	비준가격 (원)
사례(A) 기준	375,000,000	1.000	1.00206	0.998	0.7066	265,000,000

\*비준가격은 백만원 단위로 반올림 하였음.

# 감정평가액의 산출근거 및 결정의견

## III. 감정평가액 결정의견

### 1. 인근지역 내 평가사례

사례	소재지	층	용도	전유면적 (㎡)	평가금액 (원)	기준시점	평가목적
a	신월동 131-*	3	다세대	29.92	176,000,000	2024년 12월	경매
b	신월동 131-*	4	다세대	29.15	171,000,000	2024년 12월	경매
c	신월동 131-*	5	다세대	22.21	166,000,000	2024년 7월	경매
d	신월동 230-*	2	다세대	28.80	192,000,000	2024년 12월	경매
e	신월동 132-**	3	다세대	29.96	208,000,000	2024년 12월	경매
f	신월동 225-**	2	다세대	33.01	205,000,000	2023년 2월	경매

### 2. 본건 가격 결정

본건 인근 부동산의 탐문조사에 의한 가격 수준, 거래사례, 인근 평가사례 등을 종합 참작하여 대상부동산의 감정평가액을 **상기 비준가격**으로 결정함.

본 건	결정가격
기호(가) ] 서울특별시 양천구 신월동 122-7 제이와이팰리스 제4층 제404호	265,000,000원



# 구분건물 감정평가요항표

- |                   |                   |                        |          |
|-------------------|-------------------|------------------------|----------|
| (1) 위치 및 주위환경     | (2) 교통상황          | (3) 건물의 구조             | (4) 이용상태 |
| (5) 설비내역          | (6) 토지의 형상 및 이용상태 | (7) 인접 도로상태 등          |          |
| (8) 토지이용계획 및 제한상태 | (9) 공부와의 차이       | (10) 기타참고사항(임대관계 및 기타) |          |

## (1) 위치 및 주위환경

본건은 서울특별시 양천구 신월동 소재 신월1동주민센터 남동측 인근에 위치하고 있으며, 부근은 소규모 공동주택, 단독주택, 아파트, 주상복합건물, 근린생활시설 등이 혼재하는 남부순환도로 후면의 주거지대로 제반 주위환경은 보통임.

## (2) 교통상황

본건까지 차량의 접근이 가능하고 인근에 노선버스정류장이 소재하는 등 제반 교통상황은 보통임.

## (3) 건물의 구조

철근콘크리트구조 모임지붕 6층건 내 4층 404호로서  
외벽: 외장석재 붙임 등  
내벽: 벽지, 내장타일 등  
창호: 샷시창호.

## (4) 이용상태

다세대주택(후면 건물개항도 참조)임.

## (5) 설비내역

위생설비, 급배수설비, 난방설비, 승강기설비 등 구비되어 있음.

## (6) 토지의 형상 및 이용상태

세장형의 토지로 공동주택 및 근린생활시설의 부지로 이용중임.

## (7) 인접 도로상태등

지적도상 남서측으로 로폭 6미터 내외 포장도로와 접하고 있음.

# 구분건물 감정평가요항표

- |                   |                   |                        |          |
|-------------------|-------------------|------------------------|----------|
| (1) 위치 및 주위환경     | (2) 교통상황          | (3) 건물의 구조             | (4) 이용상태 |
| (5) 설비내역          | (6) 토지의 형상 및 이용상태 | (7) 인접 도로상태 등          |          |
| (8) 토지이용계획 및 제한상태 | (9) 공부와의 차이       | (10) 기타참고사항(임대관계 및 기타) |          |

## (8) 토지이용계획 및 제한상태

도시지역, 제2종일반주거지역(7층이하), 도로(접합), 가축사육제한구역(가축분뇨의 관리 및 이용에 관한 법률), 제3종 구역(2017-06-30)(다지구)(공항소음 방지 및 소음대책지역 지원에 관한 법률), 수평표면구역(공항시설법), 진입표면구역(공항시설법), 대공방어협조구역(위탁고도:77~257m)(군사기지 및 군사시설 보호법), 과밀억제권역(수도권정비계획법).

## (9) 공부와의 차이

없 음.

## (10) 기타참고사항(임대관계 및 기타)

임대내역은 미상임.

# 광역 위치도



<b>소재지</b>	서울특별시 양천구 신월동 122-7 제이와이팰리스 제4층 제404호
------------	---------------------------------------

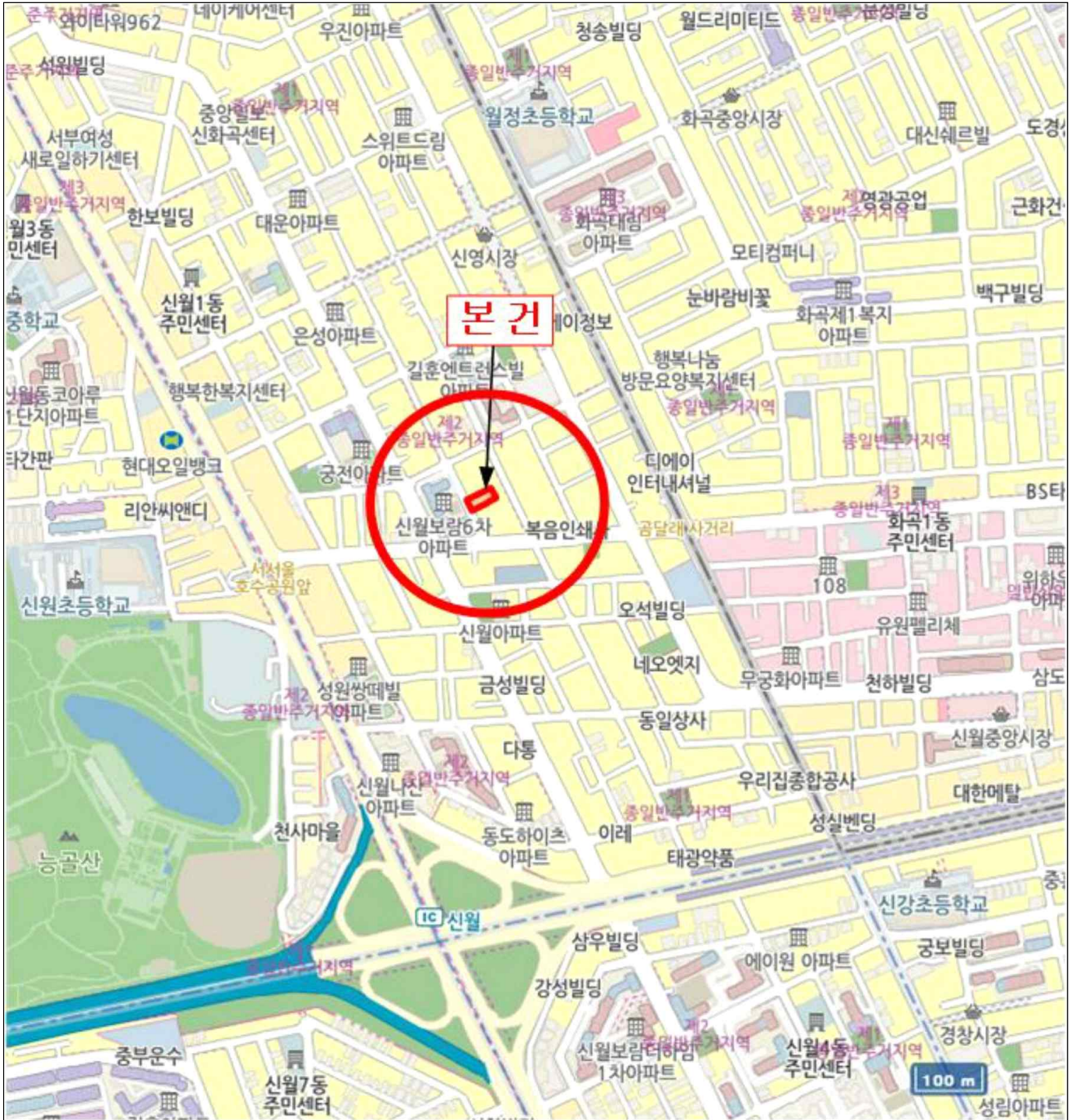

# 위 치 도



소 재 지	서울특별시 양천구 신월동 122-7 제이와이팰리스 제4층 제404호
-------	---------------------------------------



# 건물개황도

## 호별배치도 및 내부구조도

No Scale



본건; 제이와이팰리스  
제4층 제404호

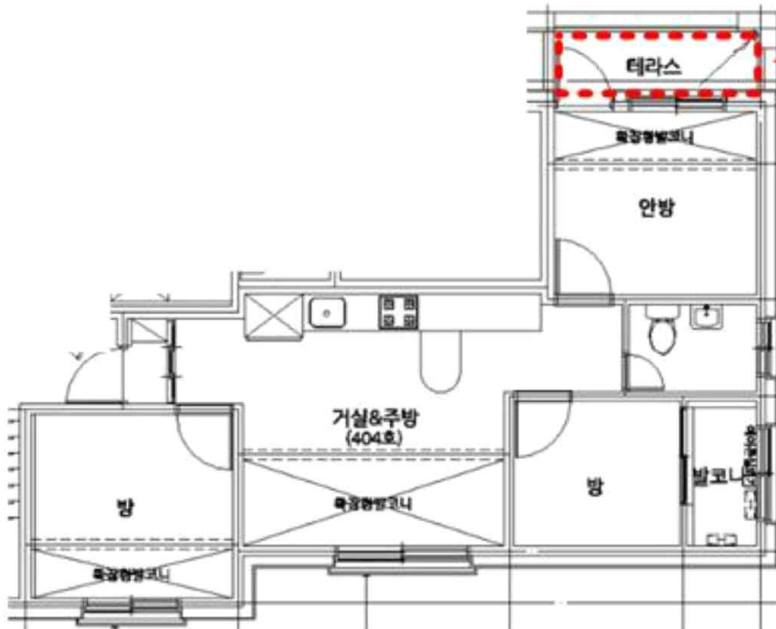

무단증축  
제시외건물  
(주택의 일부)  
약1.8㎡

\*본건의 이용상황 및 내부구조는 이해관계인의 부재로 인하여 건축물현황도, 외부 관측 등에 의한 것으로 실제사항과 다소 차이가 있을 수 있으며, 표준적이고 일반적인 관리상태를 기준으로 평가하였으니 참고하시기 바랍니다

# 사 진 용 지



본건 소재 건물 남측 전경



본건 소재 건물 서측 전경

# 사 진 용 지



건물 입구

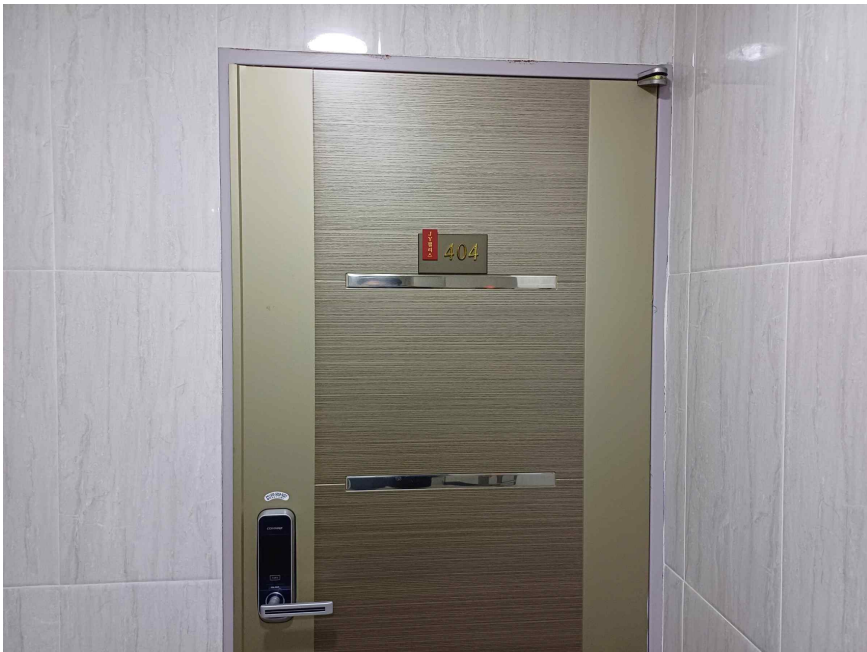

본건 입구

# 사 진 용 지

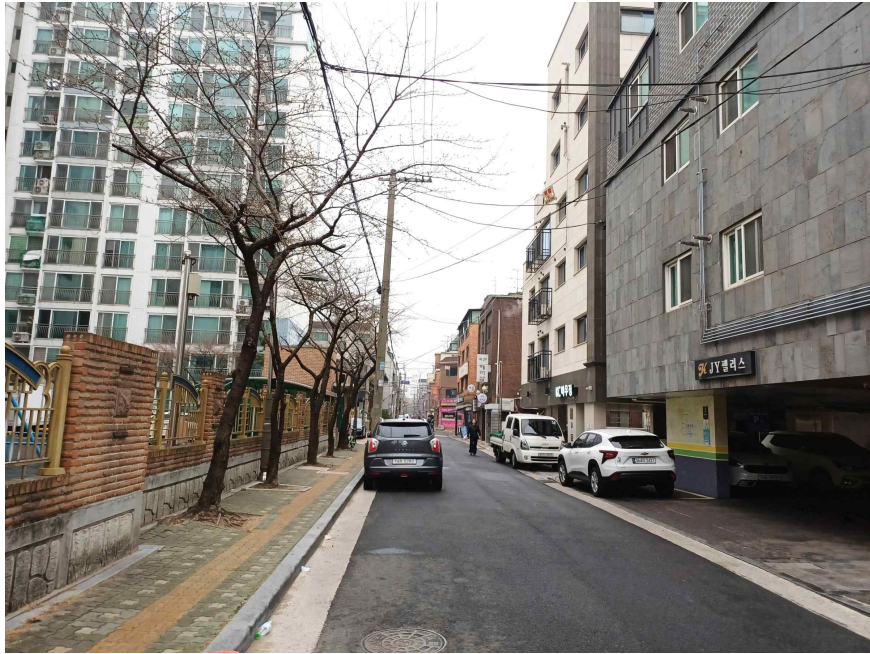

주위환경



주위환경