

감정평가서

Appraisal Report

건명 : 김지수 소유물건(2024타경93307)

의뢰인 : 수원지방법원 사법보좌관 채주석

감정서번호 : W2024-01-1052

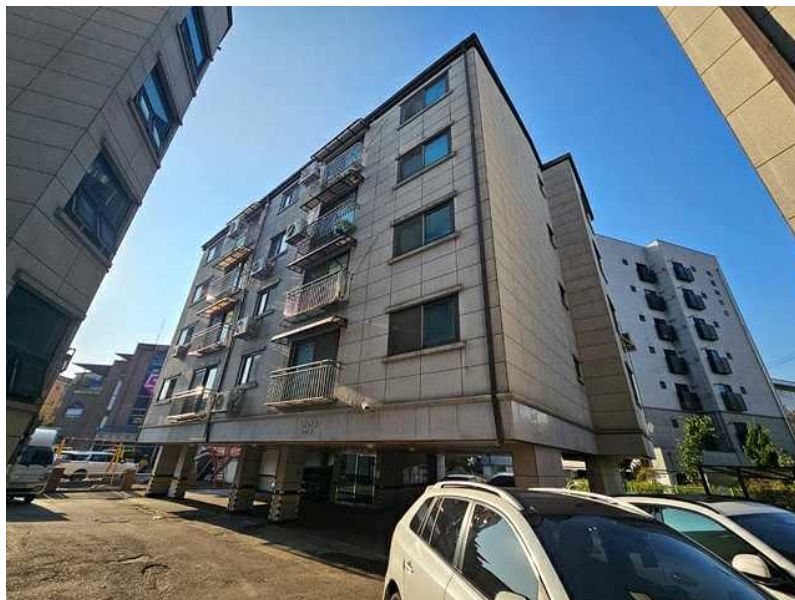

이 감정평가서는 감정평가 의뢰목적 외의 목적에 사용하거나 타인(의뢰인 제출처가 아닌 자)이 사용할 수 없을 뿐 아니라 복사, 개작(改作), 전재(轉載)할 수 없으며 이로 인한 결과에 대하여 감정평가업자는 책임을 지지 않습니다.

태웅감정평가사사무소

TEL. 070-8880-6628

FAX. 0505-182-3362

(부동산)감정평가표

본인은 감정평가에 관한 법규를 준수하고 감정평가이론에 따라 성실하고 공정하게 이 감정평가서를 작성하였기에 서명날인합니다.

감정평가사

여길웅

(인)

| | | | | | | |
|--------------------|---------------------------|-------------|---------------------------|-------------|-------|--------------|
| 감정평가액 | 일억이천팔백만원정(₩128,000,000.-) | | | | | |
| 의뢰인 | 수원지방법원 사법보좌관 채주석 | 감정평가목적 | 법원경매 | | | |
| 제출처 | 수원지방법원 경매9계 | 기준가치 | 시장가치 | | | |
| 소유자 (대상업체명) | 김지수 (2024타경93307) | 감정평가조건 | - | | | |
| 목록표시 근거 | 귀 제시목록 등 | 기준시점 | 조사기간 | 작성일 | | |
| 기타 참고사항 | - | 2024.10.25 | 2024.10.23 ~2024.10.25 | 2024.10.25 | | |
| 감정평가 내용 | 공부(公簿)(의뢰) | | 사정 | | 감정평가액 | |
| | 종류 | 면적(㎡) 또는 수량 | 종류 | 면적(㎡) 또는 수량 | 단가 | 금액 |
| | 구분건물 | 1개호 | 구분건물 | 1개호 | - | 128,000,000 |
| | 합계 | | | | | ₩128,000,000 |
| 감정평가액의 산출근거 및 결정의견 | | | | | | |
| " 별 지 참 조 " | | | | | | |

감정평가액의 산출근거 및 결정 의견

I. 감정평가 개요

1. 감정평가목적

본건은 경기도 용인시 처인구 포곡읍 둔전리 소재 "둔전제일초등학교" 남측 인근에 위치하는 부동산(구분건물)으로서, 수원지방법원의 경매를 위한 감정평가임.

2. 감정평가근거

본건은 「감정평가 및 감정평가사에 관한 법률」, 「감정평가에 관한 규칙」 등 제반 관계법령과 감정평가 실무기준 등 감정평가 일반이론에 따라 평가하였음.

II. 대상물건 개요

1. 대상물건의 형상·이용상황 및 공법상제한 등

| | | | | |
|------------|---|-----------------------|-----------------------|------------------------|
| 소재지 | 경기도 용인시 처인구 포곡읍 둔전리179 [경기도 용인시 처인구 포곡읍 포곡로141번길 17] | | | |
| 건물명, 층, 호수 | (통칭 창원그린빌) 다동(현황 103동) 제2층 제201호 | | | |
| 용도 | 공동주택 (다세대주택-도시형생활주택) | 사용승인일 | 2012. 07. 12 | |
| 면적 | 전유면적(m ²) | 공용면적(m ²) | 분양면적(m ²) | 대지권면적(m ²) |
| | 71.716 | 7.05 | 78.766 | 48.102 |

※ 공용면적은 집합건축물대장(전유부) 공용부분 구분상의'주'부분을 합산한 면적임.

감정평가액의 산출근거 및 결정 의견

Ⅲ. 기준가치, 감정평가조건, 기준시점 및 실지조사

1. 기준가치 결정 및 그 이유

시장가치란 감정평가의 대상이 되는 토지등(이하 "대상물건"이라 한다)이 통상적인 시장에서 충분한 기간 동안 거래를 위하여 공개된 후 그 대상물건의 내용에 정통한 당사자 사이에 신중하고 자발적인 거래가 있을 경우 성립될 가능성이 가장 높다고 인정되는 대상물건의 가액(價額)을 말하며, 「감정평가에 관한 규칙」 제5조 제1항은 대상물건에 대한 감정평가액은 시장가치를 기준으로 결정하도록 규정하고 있으므로 이를 본건 감정평가의 기준가치로 결정하였음.

2. 의뢰인이 제시한 감정평가조건에 대한 검토

구분소유건물은 「집합건물의 소유 및 관리에 관한 법률」 제20조의 규정에 따라 전유부분과 대지사용권이 일체성을 가지며, 일반적으로 이에 따라 분양 및 거래가 되므로 토지·건물의 구분평가는 곤란하나 귀 법원 요청에 의거 대상물건의 평가가격을 토지와 건물로 배분하여 감정평가명세표에 표기하였음.

3. 기준시점 결정 및 그 이유

기준시점이란 대상물건의 감정평가액을 결정하는 기준이 되는 날짜를 말하며, 「감정평가에 관한 규칙」 제9조 제2항에 의거 가격조사 완료일인 2024년 10월 25일임.

4. 실지조사 실시기간 및 내용

본건 실지조사 실시기간은 2024년 10월 23일 ~ 2024년 10월 25일이며, 「감정평가에 관한 규칙」 제10조 제1항에 의거 실지조사를 통하여 대상물건을 확인하였음.

감정평가액의 산출근거 및 결정 의견

IV. 감정평가방법의 적용

1. 관련규정의 검토

◇ 감정평가 및 감정평가사에 관한 법률 제3조 (기준)

- ① 감정평가법인등이 토지를 감정평가하는 경우에는 그 토지와 이용가치가 비슷하다고 인정되는 「부동산 가격공시에 관한 법률」에 따른 표준지공시지가를 기준으로 하여야 한다. 다만, 적정한 실거래가가 있는 경우에는 이를 기준으로 할 수 있다.
- ② 제1항에도 불구하고 감정평가법인등이 「주식회사의 외부감사에 관한 법률」에 따른 재무제표 작성 등 기업의 재무제표 작성에 필요한 감정평가와 담보권의 설정·경매 등 대통령령으로 정하는 감정평가를 할 때에는 해당 토지의 임대료, 조성비용 등을 고려하여 감정평가를 할 수 있다.
- ③ 감정평가의 공정성과 합리성을 보장하기 위하여 감정평가업자가 준수하여야 할 세부적인 원칙과 기준은 국토교통부령으로 정한다.

◇ 감정평가에 관한 규칙 제7조 (개별물건기준 원칙 등)

- ① 감정평가는 대상물건마다 개별로 하여야 한다.
- ② 둘 이상의 대상물건이 일체로 거래되거나 대상물건 상호 간에 용도상 불가분의 관계가 있는 경우에는 일괄하여 감정평가할 수 있다.
- ③ 하나의 대상물건이라도 가치를 달리하는 부분은 이를 구분하여 감정평가할 수 있다.
- ④ 일체로 이용되고 있는 대상물건의 일부분에 대하여 감정평가하여야 할 특수한 목적이거나 합리적인 이유가 있는 경우에는 그 부분에 대하여 감정평가할 수 있다.

감정평가액의 산출근거 및 결정 의견

◇ 감정평가에 관한 규칙 제11조 (감정평가방식)

1. 원가방식: 원가법 및 적산법 등 비용성의 원리에 기초한 감정평가방식
2. 비교방식: 거래사례비교법, 임대사례비교법 등 시장성의 원리에 기초한 감정평가방식 및 공시지가기준법
3. 수익방식: 수익환원법 및 수익분석법 등 수익성의 원리에 기초한 감정평가방식

◇ 감정평가에 관한 규칙 제12조 (감정평가방법의 적용 및 시산가액 조정)

- ① 감정평가법인등이 제14조부터 제26조까지의 규정에서 대상물건별로 정한 감정평가방법 (이하 "주된 방법"이라 한다)을 적용하여 감정평가하여야 한다. 다만, 주된 방법을 적용하는 것이 곤란하거나 부적절한 경우에는 다른 감정평가방법을 적용할 수 있다.
- ② 감정평가법인등이 대상물건의 감정평가액을 결정하기 위하여 제1항에 따라 어느 하나의 감정평가방법을 적용하여 산정(算定)한 가액[이하 "시산가액(試算價額)"이라 한다]을 제 11조 각 호의 감정평가방식 중 다른 감정평가방식에 속하는 하나 이상의 감정평가방법(이 경우 공시지가기준법과 그 밖의 비교방식에 속한 감정평가방법은 서로 다른 감정평가방식에 속한 것으로 본다)으로 산출한 시산가액과 비교하여 합리성을 검토하여야 한다. 다만, 대상물건의 특성 등으로 인하여 다른 감정평가방법을 적용하는 것이 곤란하거나 불필요한 경우에는 그러하지 아니하다.
- ③ 감정평가법인등이 제2항에 따른 검토 결과 제1항에 따라 산출한 시산가액의 합리성이 없다고 판단되는 경우에는 주된 방법 및 다른 감정평가방법으로 산출한 시산가액을 조정하여 감정평가액을 결정할 수 있다.

감정평가액의 산출근거 및 결정 의견

◇ 감정평가에 관한 규칙 제16조 (토지와 건물의 일괄감정평가)

감정평가법인등이 「집합건물의 소유 및 관리에 관한 법률」에 따른 구분소유권의 대상이 되는 건물부분과 그 대지사용권을 일괄하여 감정평가하는 경우 등 제7조 제2항에 따라 토지와 건물을 일괄하여 감정평가할 때에는 거래사례비교법을 적용하여야 한다. 이 경우 감정평가액은 합리적인 기준에 따라 토지가액과 건물가액으로 구분하여 표시할 수 있다.

2. 대상물건에 적용한 주된 방법과 다른 감정평가방법

- (1) 「감정평가에 관한 규칙」 제7조에 의거 대상물건마다 개별로 평가하되, 거래사례·평가사례 등을 통해 시산가액의 합리성을 검토하여 감정평가액을 결정하였음.
- (2) 본건은 「감정평가에 관한 규칙」 제16조에 따라 구분소유권의 대상이 되는 건물부분과 그 대지사용권을 일괄하여 거래사례비교법으로 시산가액을 산정한 후 인근 유사부동산의 가격수준, 평가선례 등 참고가격자료를 통해 시산가액의 합리성을 검토하여 감정평가액을 결정하였음.
- (3) 대상물건의 감정평가액을 결정하기 위하여 「감정평가에 관한 규칙」 제12조 제1항에 따라 어느 하나의 감정평가방법을 적용하여 산정(算定)한 가액[이하 "시산가액(試算價額)"이라 한다]을 제11조 각 호의 감정평가방식 중 다른 감정평가방식에 속하는 하나 이상의 감정평가방법(이 경우 공시지가기준법과 그 밖의 비교방식에 속한 감정평가방법은 서로 다른 감정평가방식에 속한 것으로 본다)으로 산출한 시산가액과 비교하여 합리성을 검토하되, 대상물건의 특성 등으로 인하여 다른 감정평가방법을 적용하는 것이 곤란하거나 불필요한 경우에는 그러하지 아니하였음.

감정평가액의 산출근거 및 결정 의견

3. 일괄·구분·부분감정평가를 시행한 경우 그 이유 및 내용

대상물건은 「집합건물의 소유 및 관리에 관한 법률」에 따른 구분소유권의 대상이 되는 건물부분과 그 대지사용권으로서 「감정평가에 관한 규칙」 제16조에 의거 토지와 건물을 일괄하여 감정평가 하였음.

4. 그 밖의 사항

- (1) 구분소유건물은 「집합건물의 소유 및 관리에 관한 법률」 제20조의 규정에 따라 전유부분과 대지사용권이 일체성을 가지며, 일반적으로 이에 따라 분양 및 거래가 되므로 토지·건물의 구분평가는 곤란하나 귀 법원 요청에 의거 대상물건의 평가가격을 토지와 건물로 배분하여 표기하되, 가격배분은 한국부동산연구원 발행 공동주택의 구분평가시 토지·건물 배분비율에 관한 연구 논문 등을 기초로 지역적 특성 및 대상물건의 성격 등을 감안하여 배분하였음.
- (2) 본건 위치, 내부구조 및 이용상황 등은 이해관계인 부재 등으로 통상적인 관리·이용상태를 전제로 건축물현황도, 평가전례 및 현장에서 외부관찰 된 사항, 탐문조사내용 등을 종합하여 입찰자의 편의를 위하여 도시하였는바 실제와 다소 상이할 수 있으므로 경매진행 및 입찰시 확인하시기 바람.

감정평가액의 산출근거 및 결정 의견

V. 감정평가액 산출근거

1. 개요

대상물건과 가치형성요인이 같거나 비슷한 물건의 거래사례와 비교하여 대상물건의 현황에 맞게 사정보정, 시점수정, 가치형성요인 비교 등의 과정을 거쳐 대상물건의 가액을 산정함.

2. 거래사례의 선정

대상물건 인근지역 내 유사지역에 소재하는 동일 건물 내 거래사례로서 대상물건과 구조, 규모 등 물적 유사성 및 비교 가능성이 높은 최근 **거래사례<#1>**을 선정함.

| 사례 | 소재지 | 건물명 | 동/층/호수 | 전유면적 (m ²) | 거래금액(원) | 거래시점 |
|----|------------|-------------|------------------|---------------------------|-----------------------------|--------------------------|
| | | | | | (거래단가(원)) | 사용승인일 |
| #1 | 둔전리 179 | 통칭 창원그린빌 | 다동 5층 ○○○호 | 71.716 | 130,000,000 | 2023.09.23 |
| | | | | | (@1,813,000) | 2012.07.12 |
| #2 | 둔전리 179 | 통칭 창원그린빌 | 라동 4층 ○○○호 | 72.19 | 144,000,000 (@1,995,000) | 2022.05.27 2012.07.12 |
| #3 | 둔전리 179 | 통칭 창원그린빌 | 가동 4층 ○○○호 | 74.66 | 149,000,000 (@1,996,000) | 2022.01.24 2012.07.12 |

※ 실거래가 자료출처 : 국토교통부 (KREIC 부동산정보체계)

3. 사정보정

본건에 적용할 상기의 거래사례는 거래당시 부동산시장의 가격수준 등을 고려하면 당사자 사이에 정상적으로 거래되었을 것으로 보여지는 바 사정보정치는 없음. (1.00)

감정평가액의 산출근거 및 결정 의견

4. 시점수정

- 통계법 제17조에 의하여 한국감정원이 조사·발표하는 전국주택가격동향조사 월간 주택가격지수를 활용하여 산정함.

[출처 : 한국감정원 R-one, 연립.다세대 매매가격지수 경기 경북2권]

| 구분 | 01월 | 02월 | 03월 | 04월 | 05월 | 06월 | 07월 | 08월 | 09월 | 10월 | 11월 | 12월 |
|-------|-------|-------|-------|-------|------|------|------|------|------|------|------|------|
| 2023년 | 100.5 | 100.3 | 100.1 | 100.1 | 99.6 | 99.5 | 99.3 | 99.5 | 99.7 | 99.8 | 99.8 | 99.7 |
| 2024년 | 99.5 | 99.4 | 99.3 | 99.3 | 98.9 | 98.7 | 98.4 | 98.5 | 98.3 | - | - | - |

| 구분 | 적용년월 | 가격지수 | 비고 |
|-------------------------|-----------|----------------|-----|
| 기준시점 (2024.10.25) | 2024년 09월 | 98.3 | A |
| 사례 거래시점 (2023.09.23) | 2023년 08월 | 99.5 | B |
| 시점수정치 | | 0.98794 | A/B |

※ 시점수정치는 거래시점과 기준시점의 각 달의 매매가격지수를 적용하여 월할 계산하되, 거래시점은 2023년 08월 지수를 적용하였으며, 기준시점은 2024년 09월 지수를 적용함.

감정평가액의 산출근거 및 결정 의견

5. 가치형성요인 비교

| 조건 | 구분 세항목 | 격차율 (대상/사례) | 비고 |
|------------|----------------------|----------------|--|
| 단지 외부요인 | 대중교통의 편의성 | 1.00 | 본건은 거래사례 대비 도심지 및 상업·업무시설과의 접근성, 교육시설의 배치 등 단지외부요인 상호 대등함. |
| | 도심지 및 상업·업무시설과의 접근성 | | |
| | 차량이용의 편리성 | | |
| | 공공시설 및 편익시설과의 배치 | | |
| | 교육시설 등의 배치 | | |
| | 자연환경(조망, 풍치, 경관 등) | | |
| 단지 내부요인 | 시공업체의 브랜드 | 1.00 | 본건은 거래사례 대비 경과연수에 따른 노후도 등에서 단지내부요인 상호 대등함. |
| | 단지내 총세대수 및 최고층 | | |
| | 건물의 구조 및 마감상태 | | |
| | 경과연수에 따른 노후도 | | |
| | 단지내 면적구성(대형·중형·소형) | | |
| | 단지내 통로구조(복도식/계단식) 등 | | |
| 호별요인 | 층별 효용 | 1.00 | 본건은 거래사례 대비 전유부분의 면적 등에서 제반 호별요인 대체로 유사함. |
| | 향별 효용 | | |
| | 위치별 효용(동별 및 라인별) | | |
| | 전유부분의 면적 및 대지사용권의 크기 | | |
| | 내부 평면방식(베이) | | |
| | 간선도로 및 철도 등에 의한 소음 등 | | |
| 기타요인 | 기타 가치에 영향을 미치는 요인 | 1.00 | 공법상 제약 등 대체로 유사함. |
| 누 계 | | 1000 | |

감정평가액의 산출근거 및 결정 의견

6. 거래사례비교법에 의한 시산가액

| 거래사례 | 사정보정 | 시점수정 | 가치형성 요인비교 | 면적비교 | 시산가액 |
|-------------|-------|---------|--------------|-----------------|-------------|
| 130,000,000 | 1.000 | 0.98794 | 1.000 | 71.716 / 71.716 | 128,000,000 |

※ 시산가격은 100,000원 단위에서 반올림 하였음.

7. 가격참고자료

| 소재지 | 건물명 | 동/층/호수 | 전유면적 (㎡) | 평가 목적 | 감정평가액 (원) | 기준시점 |
|------------|-------------|------------------|-------------|----------|-----------------------------|------------|
| 둔전리 179 | 통칭 창원그린빌 | 나동 5층 000호 | 74.66 | 담 보 | 142,000,000 (@1,902,000) | 2021.07.28 |

[출처: 한국감정평가사협회 감정평가정보]

8. 인근 유사부동산의 가격수준

[출처: 인근 부동산중개소 등]

| 구 분 | 가 격 수 준 |
|-------------|--|
| 인근 다세대주택 | 본건과 유사한 규모의 가격수준은 층별, 위치별 등에 따라 전유면적당 약 1,700,000원/㎡ ~ 1,900,000원/㎡ 내외 수준으로 탐문 조사됨. |

감정평가액의 산출근거 및 결정 의견

VI. 감정평가액의 결정

본건은 경매 목적의 감정평가로서 관련법규와 평가목적에 부합하도록 평가하였으며 상기 가격참고자료 및 가격수준 등에 의해 거래사례비교법에 의한 시산가액의 합리성이 인정되므로 이를 종합 참작하여 비준가액으로 대상물건의 감정평가액을 아래와 같이 결정함.

| 구분 | 공부면적 | 사정면적 | 비준가액(원) | 감정평가액(원) | 비고 |
|-----------------|--------|--------|-------------|--------------------|------|
| 다동 제2층 제201호 | 71.716 | 71.716 | 128,000,000 | 128,000,000 | 비준가액 |
| 합계 | | | | 128,000,000 | |

구분건물 감정평가명세서

| 일련 번호 | 소재지 | 지번 | 지 목 및 용 도 | 용도지역 및 구 조 | 면 적 (㎡) | | 감 정 평 가 액 | 비 고 | |
|------------|--|-----------|-----------------|------------------------------------|-----------|---------|---|----------------------|--|
| | | | | | 공 부 | 사 정 | | | |
| 1 | 경기도 용인시 처인구 포곡읍 둔전리 [도로명주소] 경기도 용인시 처인구 포곡읍 포곡로141번길 17 | 179 다동 | 공동주택 | 철근콘크리트구조 (철근) 콘크리트지붕 지상5층 | 1층 | 11.7 | | | |
| | | | | | 2층 | 160.231 | | | |
| | | | | | 3층 | 160.231 | | | |
| | | | | | 4층 | 160.231 | | | |
| | | | | | 5층 | 160.231 | | | |
| | 1. 동 소 | 179 | 대 | 제2층 일반주거지역 | 1,345 | | | | |
| | | | | (내) 철근콘크리트구조 제2층 제201호 | 71.716 | 71.716 | 128,000,000 | 비준가액 (공용면적 포함) | |
| | | | | 소유권 | 48.102 | | | | |
| | | | | 1. ----- 대지권 | 1,345x--- | 48.102 | | | |
| | | | | | | | 토지·건물 토 지 : 51,200,000 건 물 : 76,800,000 | 배분내역 | |
| 합 계 | | | | | | | ₩128,000,000.- | | |
| | | | 이 | 하 | 여 | 백 | | | |

구분건물 감정평가요항표

| | | | |
|-------------------|-------------------|------------------------|----------|
| (1) 위치 및 주위환경 | (2) 교통상황 | (3) 건물의 구조 | (4) 이용상태 |
| (5) 설비내역 | (6) 토지의 형상 및 이용상태 | (7) 인접 도로상태 등 | |
| (8) 토지이용계획 및 제한상태 | (9) 공부와의 차이 | (10) 기타참고사항(임대관계 및 기타) | |

(1) 위치 및 주위환경

본건은 경기도 용인시 처인구 포곡읍 둔전리 소재 "둔전제일초등학교" 남측 인근에 위치하며, 주위는 다세대주택, 단독주택, 아파트단지, 각종 근린생활시설 등이 혼재하는 지역으로서 제반 주위환경은 보통시됨.

(2) 교통상황

본건까지 제반 차량접근 가능하며, 인근에 노선버스정류장 등이 소재하고 있어 제반 교통여건은 보통시됨.

(3) 건물의 구조

철근콘크리트구조 (철근)콘트리트지붕 5층건내 제2층 제201호로서,
외벽 : 드라이비트 마감 등
창호 : 샷시 창호임.

(4) 이용상태

공동주택(다세대주택)으로 이용 중임. (후첨 "내부구조도" 참조)

(5) 설비내역

기본적인 급배수시설 및 위생설비, 난방설비, 화재탐지설비 등이 되어있음.

(6) 토지의 형상 및 이용상태

부정형의 토지로서 공동주택(다세대주택-도시형생활주택) 건부지 등으로 이용 중임.

(7) 인접 도로상태등

본건 단지 동측으로 중로3류의 포장도로에 접함.

(8) 토지이용계획 및 제한상태

도시지역, 제2종일반주거지역, 중로3류(폭 12m~15m)(접합), 가축사육제한구역, 상대보호구역, 절대보호구역, 제한보호구역, 배출시설설치제한지역, 자연보전권역, 수질보전특별대책지역 등임.

(9) 공부와의 차이

--.

(10) 기타참고사항(임대관계 및 기타)

임대관계 미상이며, 기타사항은 '감정평가액의 산출근거 및 결정의견' 참조.

광역 위치도



소재지

경기도 용인시 처인구 포곡읍 둔전리 179 제다동 제2층 제201호

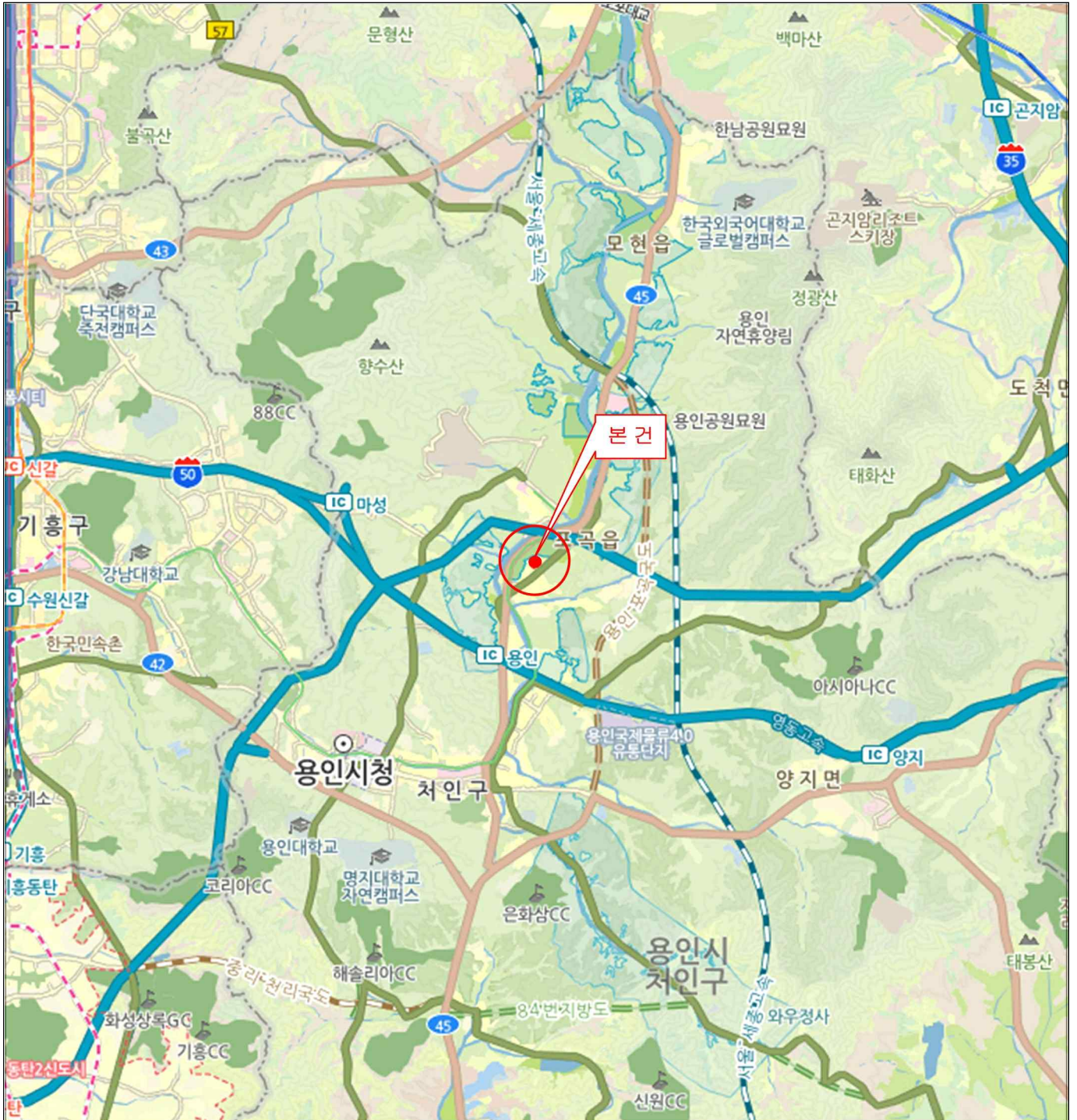

위 치 도



소재지

경기도 용인시 처인구 포곡읍 둔전리 179 제2동 제2층 제201호

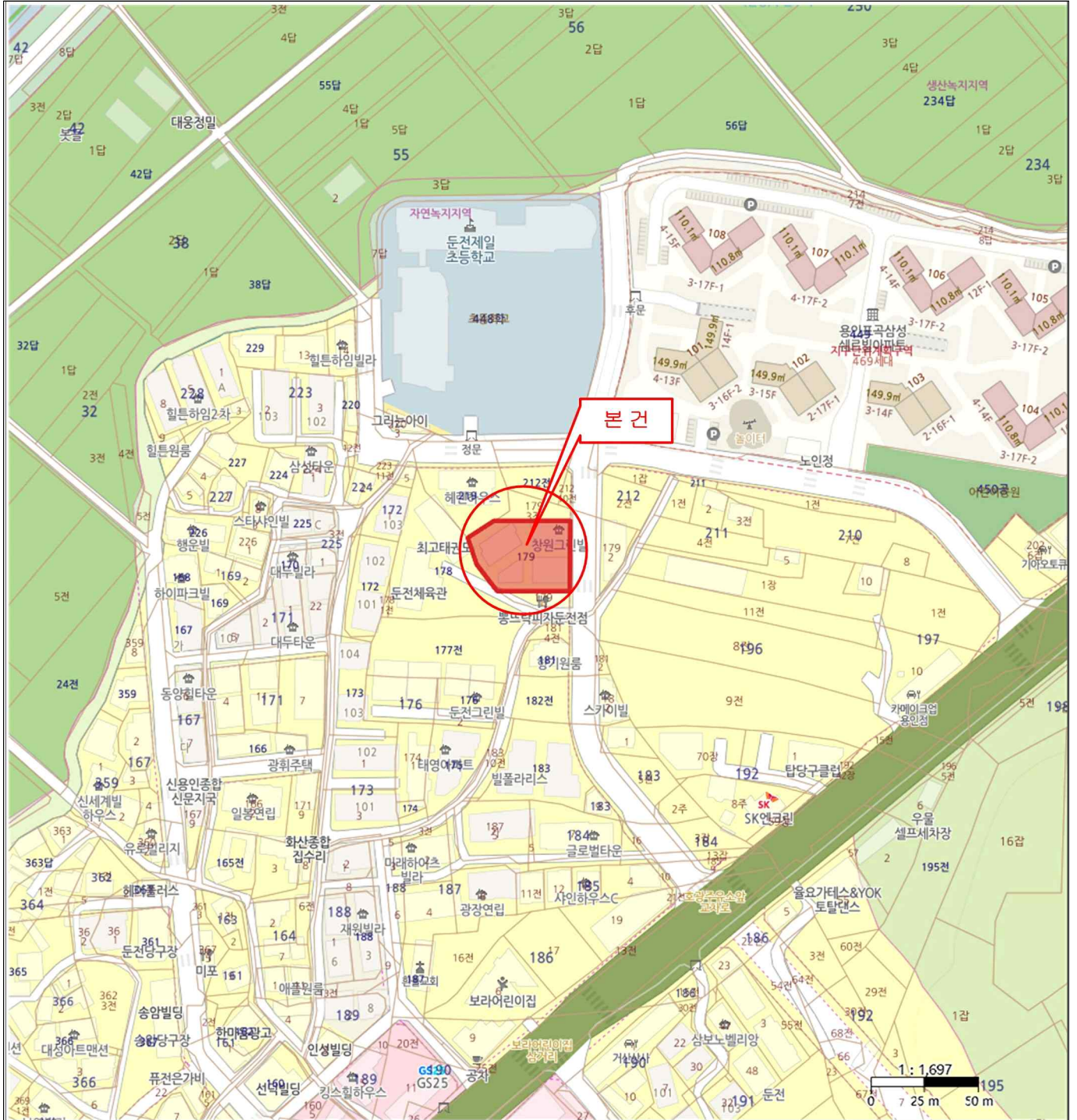

호별배치도 및 내부구조도



소재지

경기도 용인시 처인구 포곡읍 둔전리 179 제다동 제2층 제201호



NO SCALE



(통칭 창원그린빌) 다동(현황 통칭 103동) 제2층 호별배치도



(통칭 창원그린빌) 다동 제2층 제201호 표준적인 내부구조도

사 진 용 지

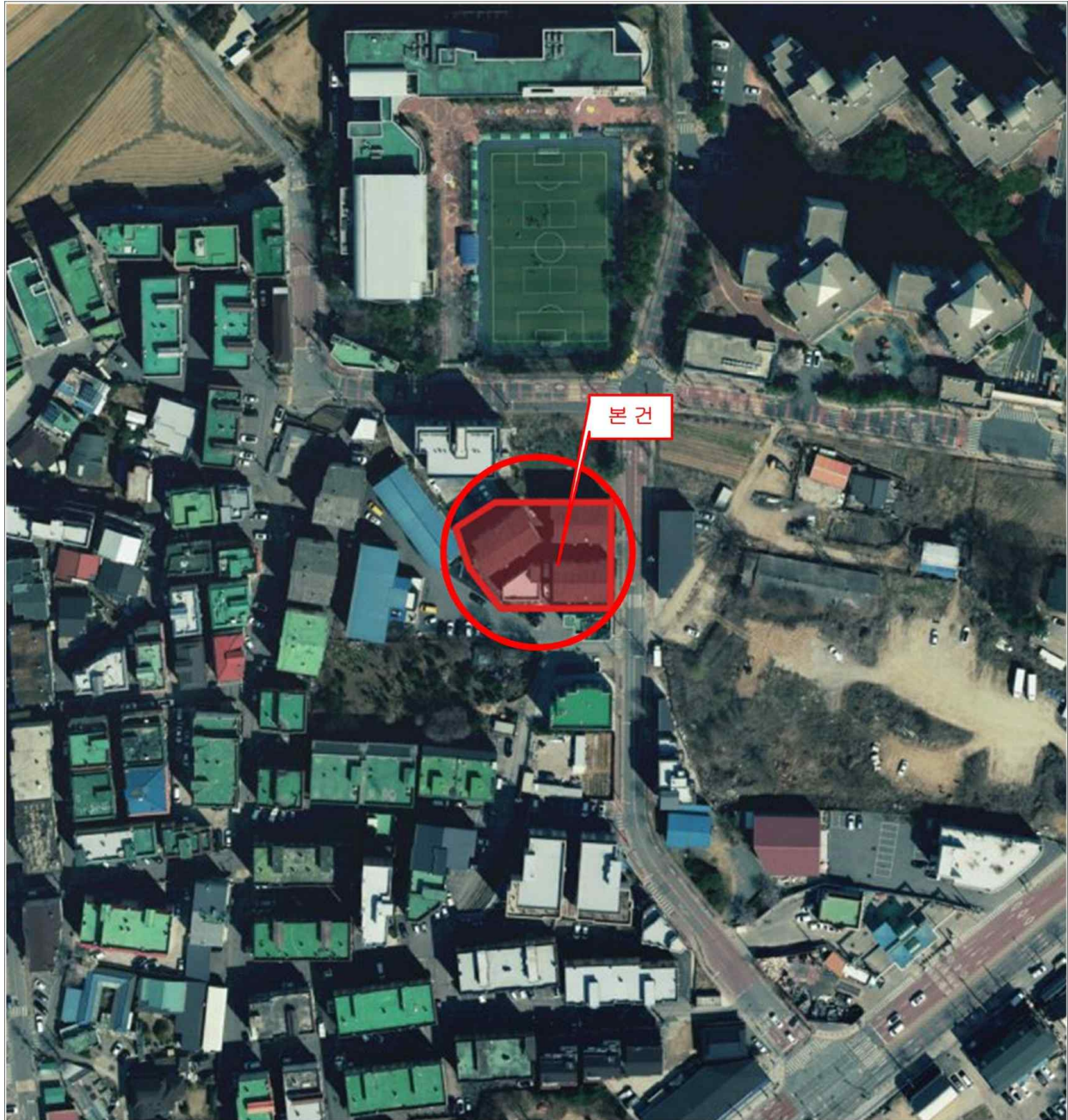

항 공 사 진

사 진 용 지



본 건 건물 전 경 - 본건 북서측에서 촬영

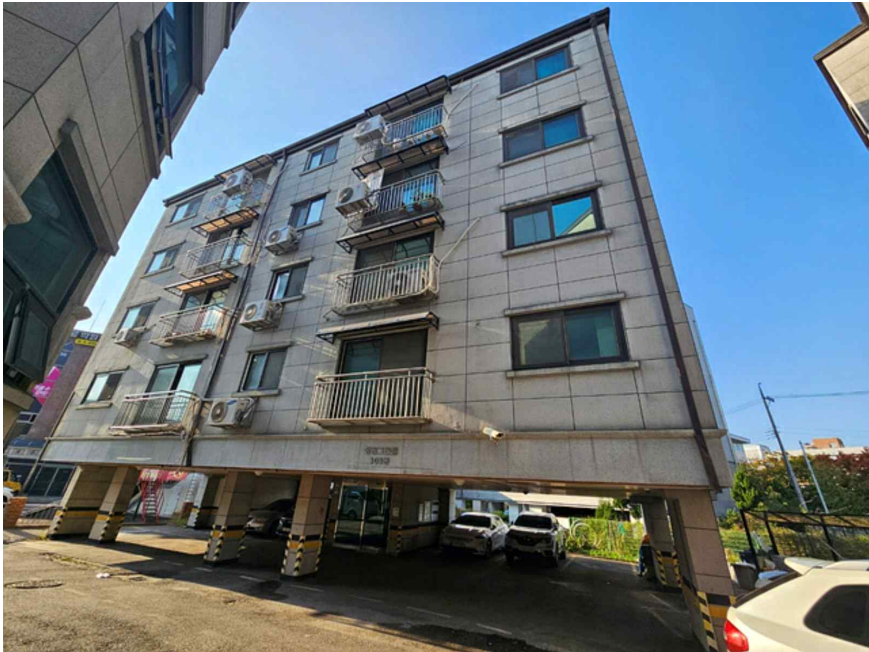

본 건 건물 전 경 - 본건 남동측에서 촬영

사 진 용 지

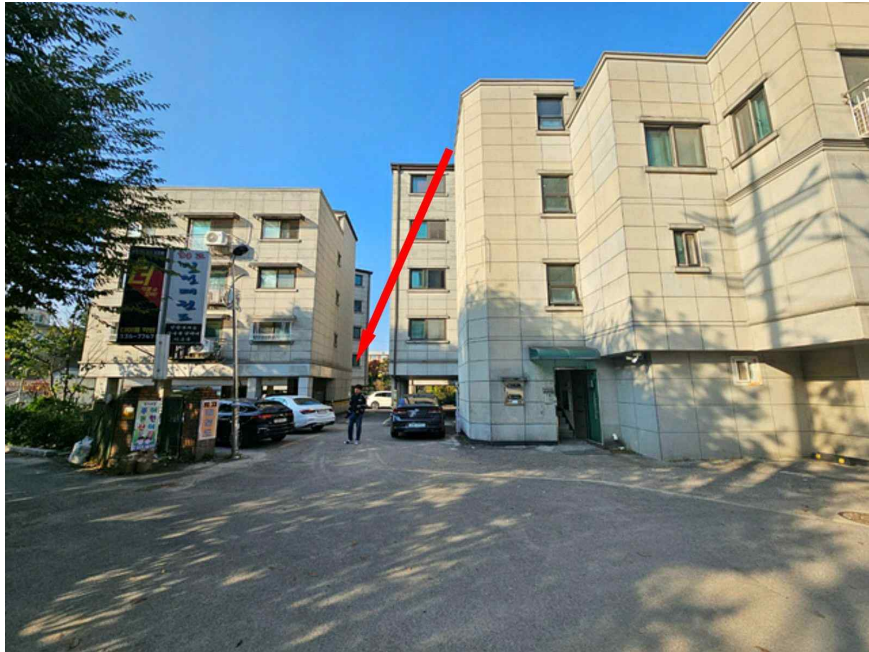

주 위 전 경 - 본건 남측에서 촬영

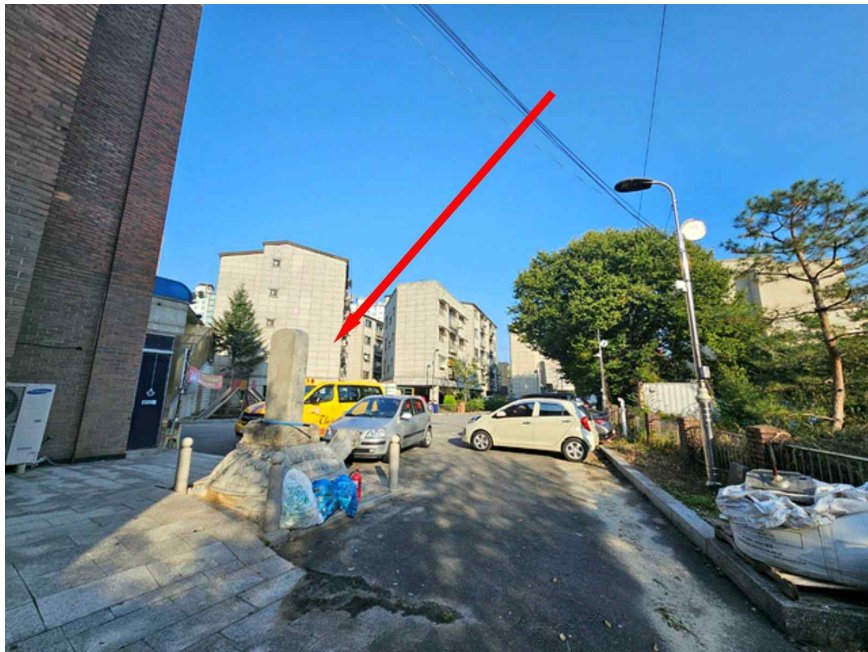

주 위 전 경 - 본건 서측에서 촬영

사 진 용 지



세 대 현 관



공 동 현 관