

감정평가서

APPRAISAL REPORT

건명: 남대현 소유물건(2025타경41949)

의뢰인: 수원지방법원 평택지원 사법보좌관
류재왕

감정평가서번호: 20250529-700172

이 감정평가서는 감정평가 의뢰목적 외의 목적에 사용하거나 타인(의뢰인 또는 제출처가 아닌 자)이 사용할 수 없을 뿐 아니라 복사, 개작(改作), 전재(轉載)할 수 없으며 이로 인한 결과에 대하여 감정평가법인등은 책임을 지지 않습니다.

소망감정평가사사무소

(구분건물)감정평가표

본인은 감정평가에 관한 법규를 준수하고 감정평가이론에 따라 성실하고 공정하게 이
감정평가서를 작성하였기에 서명날인합니다.

감 정 평 가 사 (인)
최 병 주

감정평가액	일억오천만원정 (₩150,000,000.-)					
의뢰인	수원지방법원 평택지원 사법보좌관 류재왕		감정평가 목 적	법원경매(임의)		
제출처	수원지방법원 평택지원 경매4계		기준가치	시장가치		
소유자 (대상업체명)	남대현 (2025타경41949)		감정평가 조 건	-		
목록표시 근 거	귀 제시목록		기준시점	조 사 기 간	작 성 일	
기 타 참고사항	-		2025.06.04	2025.06.04	2025.06.05	
감 정 평 가 내 용	공부(公簿)(의뢰)		사 정		감 정 평 가 액	
	종 류	면적(㎡) 또는 수량	종 류	면적(㎡) 또는 수량	단 가	금 액
	아파트	1개호 이	아파트 하	1개호 여	- 백	150,000,000
	합 계					₩150,000,000
감정평가액의 산출근거 및 결정의견						
" 별 지 참 조 "						

감정평가액의 산출근거 및 결정의견

I. 감정평가 개요

1. 감정평가목적

본건은 경기도 안성시 신양북리 소재 "안성종합운동장" 남동측으로 인접하여 위치하는 흥익아파트 108동 3층 301호에 대한 수원지방법원 평택지원의 경매(임의) 목적을 위한 감정평가임.

2. 감정평가의 근거

본 감정평가는 「감정평가 및 감정평가사에 관한 법률」, 「감정평가에 관한 규칙」, 「감정평가 실무기준」 등 관계법령의 규정과 제반 감정평가이론 및 기법을 적용하여 감정평가 하였음.

3. 기준가치 결정 및 그 이유

대상물건에 대한 감정평가액은 「감정평가에 관한 규칙」 제5조 제1항에 의거 토지 등이 통상적인 시장에서 충분한 기간 동안 거래를 위하여 공개된 후 그 대상물건의 내용에 정통한 당사자 사이에 신중하고 자발적인 거래가 있을 경우 성립될 가능성이 가장 높다고 인정되는 대상물건의 가액인 시장가치를 기준으로 하되, 평가목적 등을 고려하여 감정평가액을 결정하였음.

4. 기준시점 결정 및 그 이유

「감정평가에 관한 규칙」 제9조 제2항에 의거 기준시점은 대상물건의 가격조사를 완료한 날짜인 2025년 6월 4일임.

감정평가액의 산출근거 및 결정의견

5. 대상물건 내역

1동의 건물	소재지	주용도	층수	사용승인일
	신양북리 139-1	아파트	지상15층 지하1층	2001.4.20.
본건	동.호수	전유면적	공유면적	대지지분
	108동 301호	59.744㎡	43.34㎡	51.069㎡

※본건이 속한 단지는 총18개동, 1,719개호수로 구성되어 있음.

6. 그 밖의 사항

--

감정평가액의 산출근거 및 결정의견

II. 감정평가 방법의 적용

1. 감정평가방법의 종류

구분소유부동산의 평가는 객관적이고 합리적인 시장가치의 도출을 위해 가치형성요인에 대한 다음과 같은 평가방법을 적용하고 있음.

- 1)구분소유권의 대상이 되는 건물부분과 그 대지사용권의 가치를 일체로 하여 유사사례를 대상부동산의 현황에 맞게 보정·비교하여 구분소유권의 가액을 구하는 “거래사례비교법”
- 2)1동 전체의 가액을 토지는 공시지가기준법 등으로 평가하고, 건물은 원가법으로 평가한 후 대상 구분소유권에 배분하는 “원가법”
- 3)수익성부동산의 구분소유권 감정평가시 대상의 장래 기대되는 수익을 파악하고 이를 적절한 이율로 환원 또는 할인하여 대상부동산의 현재가치를 구하는 “수익환원법”

2. 감정평가방법의 적용 및 검토

본건 집합건물은 인근 유사 부동산의 일반적인 거래시세와 입지조건, 부근의 상황 및 건물의 구조, 용재, 시공상태, 설비상태, 층별/향별/위치별 효용성 등 제반 가격형성 요인을 종합 참작하여 건물과 토지의 소유권·대지권을 일체로 한 거래사례비교법을 적용하였음.

「감정평가에 관한 규칙」 제12조 제2항에 의거 대상물건의 감정평가액을 결정하기 위하여 다른 감정평가방법으로 산출한 시산가액과 비교하여 합리성을 검토하여야 하나, 대상 물건의 특성 등으로 인하여 다른 감정평가방법인 원가법과 수익환원법의 적용이 곤란하므로 합리성 검토를 생략하였음.

감정평가액의 산출근거 및 결정의견

Ⅲ. 거래사례비교법에 의한 시산가액

1. 비교사례의 선정

같은 아파트단지 내의 비교사례로 대상물건과 물적 유사성이 높고, 비교적 최근의 거래 사례인 <사례 #1>을 선정함.

[거래사례]

(출처: 등기사항전부증명서 및 한국부동산원KAIS)

사례	소재지	건물명	층/호수	전유면적 (㎡)	대지권 (㎡)	거래금액 (천원)	거래시점	
							사용승인일	
#1	신양북리 139-1	○○○	9/○○	59.744	51.069	160,000	25.2.26	
							01.4.20	
#2	신양북리 139-1	○○○	8/○○	59.744	51.069	145,000	25.1.24	
							01.4.20	
#3	신양북리 139-1	○○○	3/○○	59.744	51.069	140,000	24.12.3	
							01.4.20	

[평가전례]

(출처: 감정평가정보체계)

사례	소재지	건물명	층/호수	전유면적 (㎡)	대지권 (㎡)	평가금액 (천원)	평가 목적	평가시점	
								사용승인일	
#4	신양북리 139-1	○○○	6/○○	59.744	51.069	153,000	경매	24.7.22	
								01.4.20	
#5	신양북리 139-1	○○○	1/○○	59.744	51.069	157,000	경매	24.1.5	
								01.4.20	

감정평가액의 산출근거 및 결정의견

2. 사정보정

매도자와 매수자 사이의 정상적인 거래사례로 보임.(1.00)

3. 시점수정

- 한국부동산원이 발표하는 주요지역별 유형별 매매가격지수 중 본건과 물적 특성 및 지리적 비교가능성이 있다고 판단되는 “안성시 아파트 매매가격지수”를 활용하여 산정함.

- 월별 안성시 아파트 매매가격지수

(2025.03 = 100.0)

구 분	1월	2월	3월	4월	5월	6월	7월	8월	9월	10월	11월	12월
2024년	104.2	103.5	103.1	102.8	102.3	102.1	101.9	101.7	101.7	101.6	101.4	101.1
2025년	100.9	100.6	100.0	99.4	-	-	-	-	-	-	-	-

- 시점 수정치 산출

- ▶ 사례 2025.02.26 매매 가격지수 (적용:2025년01월) : 100.9
- ▶ 본건 2025.06.04 매매 가격지수 (적용:2025년04월) : 99.4
- ▶ 시점수정치 : $99.4/100.9 \approx 0.98513$

감정평가액의 산출근거 및 결정의견

4. 가치형성요인비교

구분		격차율		비고
조건	세항목	사례	대상	
외부요인	가로조건	1.00	1.00	같은 단지 내에 소재하는 바 외부요인은 유사함.
	접근조건			
	환경조건			
	획지조건			
	행정조건			
	기타조건			
건물요인	설계, 설비, 시공상태의 양부등	1.00	1.00	같은 단지 내에 소재하는 바 건물요인은 유사함.
	노후도			
	전용률			
	공용시설의 규모, 구성, 상태등			
개별적 요인	층별, 위치별 차이	1.00	0.95	비교사례 보다 층별 및 위치 (향, 조망)별요인 등에서 약 5%열세함.
	베란다의 유무 및 면적의 대소			
	주차장 등의 유무			
	부지에 대한 지분면적의 대소			
누계		0.95		1.00 x 1.00 x 0.95

5. 비준가격

대상기호	비교사례	사정보정	시점수정	가치형성 요인비교	면적비교	비준가격
1	160,000,000	1.00	0.98513	0.95	59.744/ 59.744	150,000,000

구분건물감정평가명세표

일련 번호	소재지	지 번	지 목 및 용 도	용도지역 및 구 조	면 적 (㎡)		감정평가액	비 고	
					공 부	사 정			
1	경기도 안성시 금광면 신양북리 홍익아파트 108동 [도로명주소] 경기도 안성시 금광면 종합운동장로 132	139-1	아파트	철근콘크리트 벽식조 비닐지붕 15층	지하1층	305.916			
					지상1층	313.308			
					2층~4층(각)	313.308			
					아파트	303.228			
					5층~15층(각)				
	1. 동소	139-1	대	(내)	철근콘크리트 벽식조 3층 301호	59.744	59.744	150,000,000	비준가격
				1. 소유권	51.069				
				대지권	-----	51.069			
					74,885				
합 계							₩150,000,000.-		
			이	하	여	백			

구분건물 감정평가요항표

- (1) 위치 및 주위환경 (2) 교통상황 (3) 건물의 구조 (4) 이용상태
- (5) 설비내역 (6) 토지의 형상 및 이용상태 (7) 인접 도로상태 등
- (8) 토지이용계획 및 제한상태 (9) 공부와의 차이 (10) 기타참고사항(임대관계 및 기타)

(1) 위치 및 주위환경

경기도 안성시 신양북리 소재 "안성종합운동장" 남동측으로 인접하여 위치하는 흥익아파트 108동 내에 소재하며, 주위는 야산, 농경지, 농가촌락, 전원주택 등으로 이루어진 근교 농촌지대로서 간선도로변을 따라 근린생활시설들이 소재하고 있음.

(2) 교통상황

38번국도 남동측 직선거리 약900미터 지점에 위치한 지역으로서 본 단지까지 차량출입 용이하고 인근에 버스정류장이 소재하며, 제반 교통여건은 보통 수준임.

(3) 건물의 구조

철근콘크리트 벽식조 비닐지붕 15층 아파트 내 3층 301호로서
외벽 : 몰탈위 페인팅.
내벽 : 벽지 및 타일 등 마감.
창호 : 하이샷시 및 칼라샷시 등 창호임.

(4) 이용상태

아파트(방3, 거실, 주방겸식당, 화장실 등)로 이용중인 것으로 조사됨.

(5) 설비내역

보일러설비에 의한 개별난방 구조이며, 엘리베이터설비, 화재경보설비, 급.배수설비, 위생설비 등 되어있음.

(6) 토지의 형상 및 이용상태

구분건물 감정평가요항표

- (1) 위치 및 주위환경 (2) 교통상황 (3) 건물의 구조 (4) 이용상태
- (5) 설비내역 (6) 토지의 형상 및 이용상태 (7) 인접 도로상태 등
- (8) 토지이용계획 및 제한상태 (9) 공부와의 차이 (10) 기타참고사항(임대관계 및 기타)

광평수의 부정형 토지로서 서하향의 완경사지를 계단식으로 조성하였으며, 아파트단지 건부지로 이용중임.

(7) 인접 도로상태등

단지 내.외로 개설된 포장도로를 이용중임.

(8) 토지이용계획 및 제한상태

도시지역, 제2종일반주거지역, 중로1류(폭 20m~25m)(저축) 가축사육제한구역(전부제한구역) <가축분뇨의 관리 및 이용에 관한 법률>, 성장관리권역<수도권정비계획법>

(9) 공부와의 차이

없 음.

(10) 기타참고사항(임대관계 및 기타)

임대관계 : 미 상 임.

기 타 : 본건 내부이용상태는 관계인 부재로 인하여 건축물현황도 및 탐문조사에 의거 하였으며, 동 유형 공동주택의 일반적인 설비상황을 기준하여 평가하였으니 경매진행시 참고하시기 바람.

광역 위치도



소재지	경기도 안성시 금광면 신양북리 139-1 흥익아파트 108동 3층 301호
-----	---

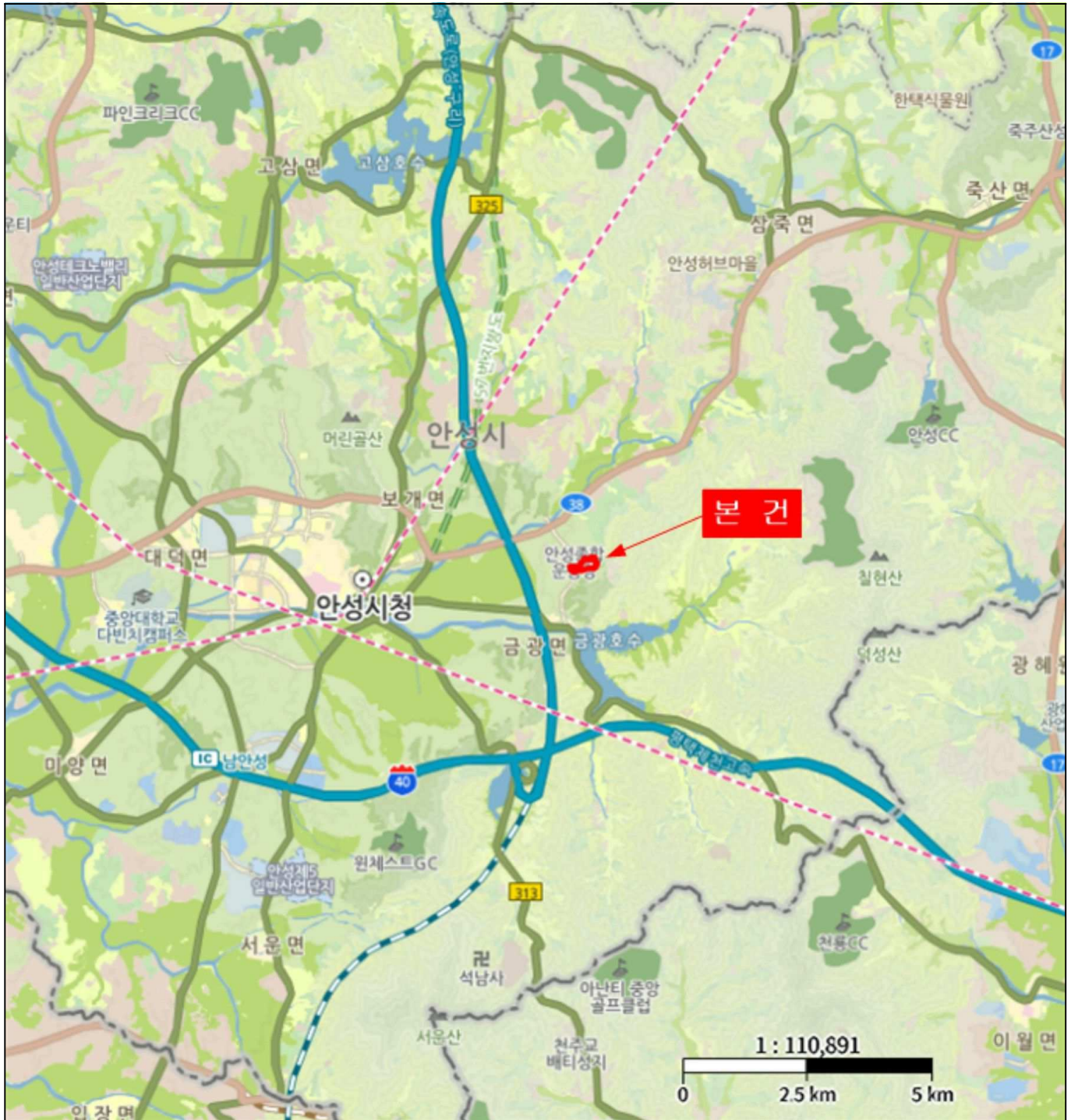

위 치 도



소재지

경기도 안성시 금광면 신양북리 139-1 흥익아파트 108동 3층 301호

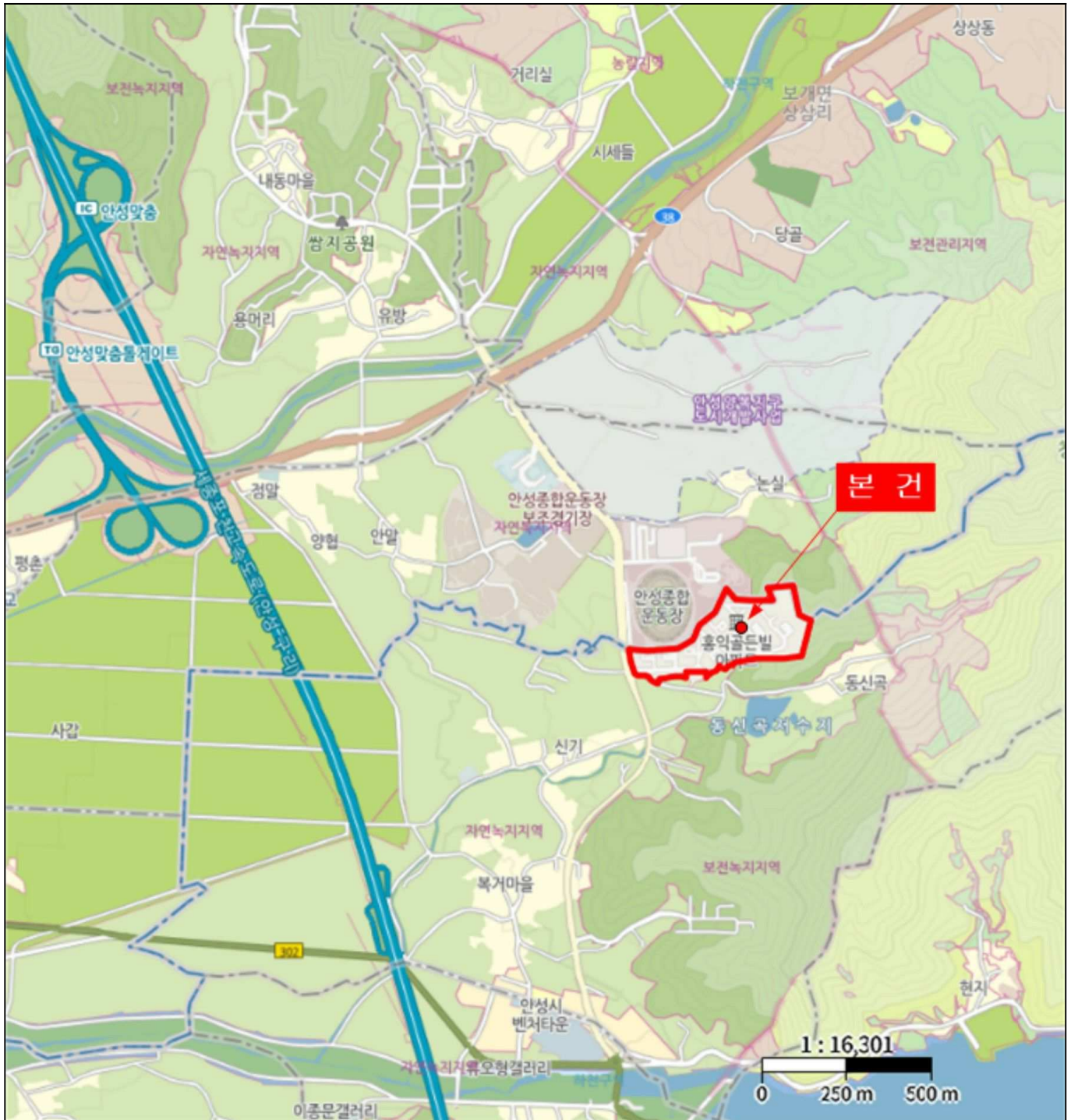

건물개황도

3층 호별배치도

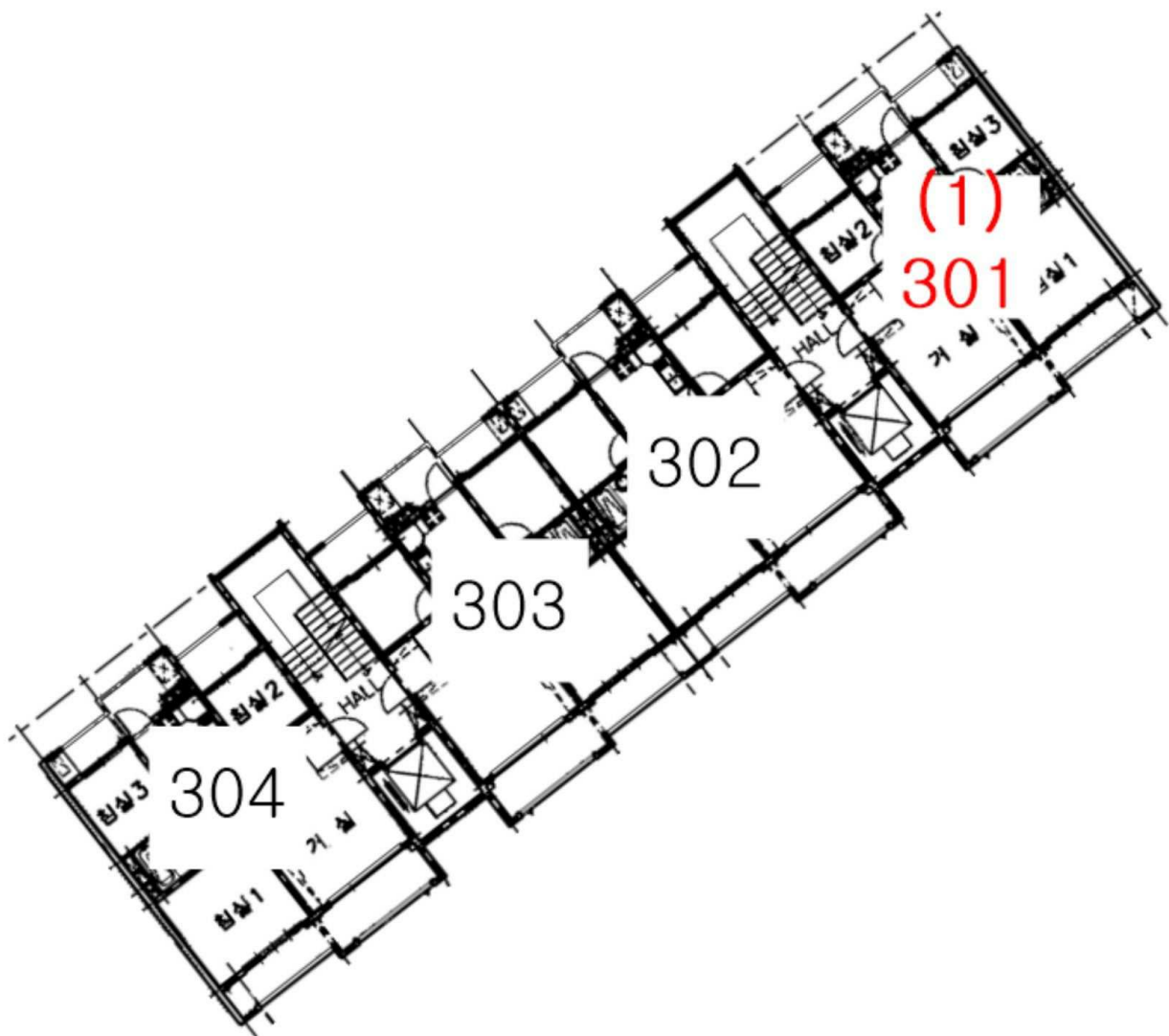

항공 사진

NONE SCALE





<

>

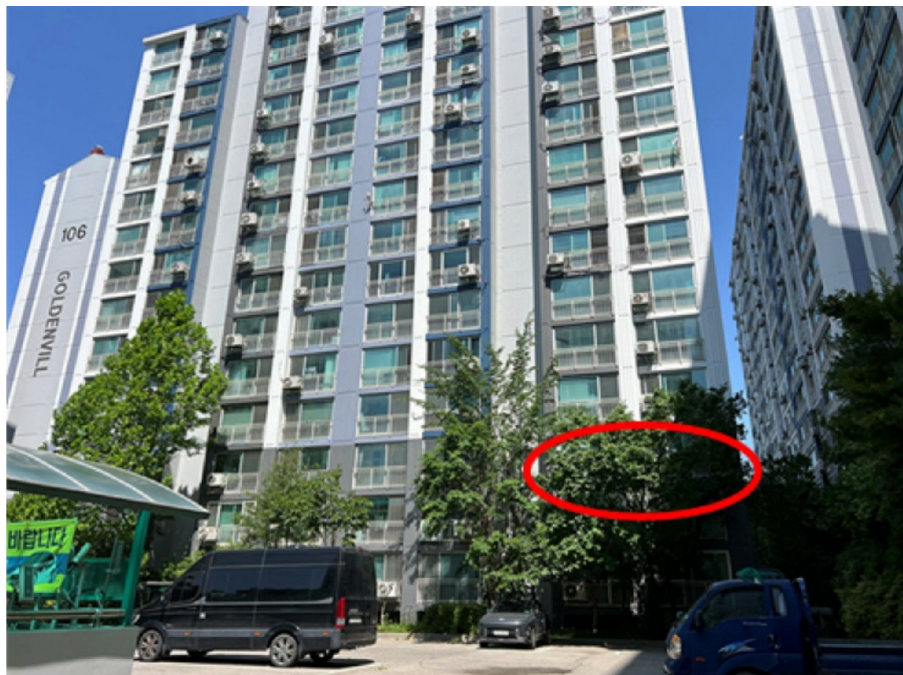

<

>



< >



< >



< >