

감정평가서

APPRAISAL REPORT

건명: 주식회사 동호스톤
소유물건(2024타경2294)

의뢰인: 수원지방법원 평택지원 사법보좌관
조인수

감정평가서번호: 2405-09

이 감정평가서는 감정평가 의뢰목적 외의 목적에 사용하거나 타인(의뢰인 또는 제출처가 아닌 자)이 사용할 수 없을 뿐 아니라 복사, 개작(改作), 전재(轉載)할 수 없으며 이로 인한 결과에 대하여 감정평가법인등은 책임을 지지 않습니다.

중도감정평가사사무소

(토지)감정평가표

본인은 감정평가에 관한 법규를 준수하고 감정평가이론에 따라 성실하고 공정하게 이
감정평가서를 작성하였기에 서명날인합니다.

감정평가사
전영운

(인)

감정평가액	구십팔억오천구십구만칠천육백원정(₩9,850,997,600.-)					
의뢰인	수원지방법원 평택지원 사법보좌관 조인수		감정평가 목적	법원경매		
제출처	수원지방법원 평택지원 경매1계		기준가치	시장가치		
소유자 (대상업체명)	주식회사 동호스톤 (2024타경2294)		감정평가 조건	-		
목록표시 근거	귀 제시목록		기준시점	조사기간	작성일	
기타 참고사항	-		2024.07.10	2024.07.09 ~ 2024.07.10	2024.07.12	
감 정 평 가 내 용	공부(公簿)(의뢰)		사정		감정평가액	
	종류	면적(㎡) 또는 수량	종류	면적(㎡) 또는 수량	단가	금액
	토지	28,637	토지	28,637	-	9,014,783,000
	건물	1,434.38	건물	1,434.38	-	673,839,600
	(제시외 건물)	(975)	제시외 건물	975	-	146,250,000
	(제시외 기계)	(2식)	제시외 기계	2식	-	16,125,000
합계					₩9,850,997,600	
감정평가액의 산출근거 및 결정의견						
" 별 지 참 조 "						

감정평가액의 산출근거 및 결정의견

I. 감정평가 개요

1. 감정평가의 목적

본건은 경기도 평택시 청북읍 옥길리 소재 “삼덕초등학교” 남측 인근에 위치하는 부동산 (토지, 건물)에 대한 수원지방법원 평택지원의 경매를 위한 감정평가 건임.

2. 감정평가의 근거

본건은 「감정평가 및 감정평가사에 관한 법률」 및 「감정평가에 관한 규칙」, 「감정평가 실무기준」 등 감정평가 관련 제 법령 및 감정평가 제이론에 의거 감정평가 하였음.

3. 기준시점 및 실지조사

1) 기준시점

본건의 기준시점은 「감정평가에 관한 규칙」 제9조 2항에 의거하여 가격조사를 완료한 날짜인 2024년 07월 10일임.

2) 실지조사 실시기간 및 내용

「감정평가에 관한 규칙」 제10조 제1항에 따라 <2024년 07월 09일~07월 10일> 실지조사를 하여 대상물건에 대한 상황을 조사·확인하였음.

4. 기준가치 및 감정평가의 조건

「감정평가에 관한 규칙」 제5조에 따라 시장가치를 기준으로 평가하되 감정평가 목적을 고려하여 감정평가액을 결정하였으며, 별도의 감정평가 조건은 없음.

감정평가액의 산출근거 및 결정의견

5. 감정평가방법

1) 토지의 평가

본건 토지는 「감정평가 및 감정평가사에 관한 법률」 제3조 및 「감정평가에 관한 규칙」 제14조 제1항에 의거 공시지가기준법으로 평가하였음. 본건 토지 평가 시 「감정평가에 관한 규칙」 제12조 제2항의 규정에 의거 상기 방법에 의해 산출한 시산가액과 다른 감정평가방식으로 산출한 시산가액을 비교하여 합리성을 검토하였음.

2) 건물의 평가

건물에 대한 평가는 「감정평가에 관한 규칙」 제15조에 의거 구조, 사용자재, 시공상태, 마감재의 상태, 부대설비, 용도, 현상 및 관리상태 등을 종합 참작하여 원가법으로 평가하였으며, 「감정평가에 관한 규칙」 제12조 제2항 단서에 따라 대상 물건의 특성 등으로 인해 원가법 외의 다른 평가방법을 적용하는 것이 곤란하여 「감정평가규칙」 제12조 제2항 단서 규정에 의거 주된 방법에 의한 시산가액으로 감정평가액을 결정하였음.

6. 그 밖의 사항

- 1) 본건의 소재지, 지번, 지목, 면적 및 이용상황 등은 귀 제시목록 및 제반 공부자료를 근거로 작성하였음.
- 2) 본건 기호(1) 지상에 제시외건물 ㉠ 및 제시외기계설비 ㉡,㉢이 소재하여 이를 평가하였음.
- 3) 본건 기호(2)는 2개의 용도지역(보전관리지역, 농림지역)에 속하나 대부분 보전관리지역이고 극히 일부가 농림지역인바, 주된 용도지역인 보전관리지역을 기준으로 감정평가하였음.

감정평가액의 산출근거 및 결정의견

- 4) 본건 기호(1) 일부 및 기호(2) 지상에 소재하는 수목은 거래관행에 따라 토지에 포함하여 감정평가 하였음.

감정평가액의 산출근거 및 결정의견

II. 토지평가액 산출근거

1. 대상물건의 개요

기호	소재지	면적 (㎡)	지목	이용 상황	용도 지역	도로 교통	형상/ 지세	2024년 개별공시지가 (원/㎡)	비고
1	옥길리 1-20	15,154	장	공업용	계획 관리	세로 (가)	부정형 평지	314,100	-
2	옥길리 산2-4	13,483	임	자연림	보전관리 농림	맹지	부정형 완경사	62,400	-

2. 공시지가기준법에 의한 토지단가 산정

1) 비교표준지 선정

「감정평가에 관한 규칙」 제14조 제3항 제1호에 따라 기준시점 현재 공시된 공시지가 표준지 중 대상토지와 용도지역, 이용상황 및 주위환경이 동일 또는 유사하고, 지리적으로 근접한 아래 표준지를 비교표준지로 선정하였음.

(공시기준일: 2024.01.01.)

기호	소재지	면적 (㎡)	지목	이용 상황	용도 지역	도로 교통	형상/ 지세	공시지가 (원/㎡)
A	옥길리 17-2	2,446	장	공업용	계획 관리	세로 (가)	사다리 평지	314,100
B	옥길리 1-25	4,298	임	자연림	보전관리	중로 한면	부정형 완경사	85,000

감정평가액의 산출근거 및 결정의견

2) 시점수정

국토교통부 장관이 월별로 조사·발표하는 비교표준지가 있는 시·군·구의 같은 용도지역별 지가변동률을 활용하여 공시기준일로부터 기준시점까지의 시점수정치를 산정하되, 기준시점 당시에 당해 월의 지가변동률이 조사·발표되지 아니한 경우에는 직전 월의 지가변동률을 추정 적용하였음.

기간	용도지역	지가변동률 및 산정치	비고
2024.01.01. ~ 2024.07.10.	계획관리지역	2024.01.01 ~ 2024.05.31 : 1.450 2024.05.01 ~ 2024.05.31 : 0.281 $(1 + 0.01450) * (1 + 0.00281 * 40/31)$ ≒ 1.01818	평택시
	보전관리지역	2024.01.01 ~ 2024.05.31 : 1.391 2024.05.01 ~ 2024.05.31 : 0.260 $(1 + 0.01391) * (1 + 0.00260 * 40/31)$ ≒ 1.01731	

3) 지역요인 비교

감정평가대상 토지와 비교표준지는 인근지역 내에 소재하여 동일한 가치형성요인을 지니기에 지역요인은 동일함. (1.000)

4) 개별요인 비교

(1) 비교항목

감정평가액의 산출근거 및 결정의견

공 업 지 대		
조건	항목	세항목
가로조건	가로의 폭, 구조 등의 상태	폭, 포장, 보도, 계통 및 연속성
접근조건	교통 시설과의 거리	인근교통시설과의 거리 및 편의성
	상가와의 접근성	철도전용인입선, 전용부두 등
환경조건	공급 및 처리 시설의 상태	동력자원, 공업용수, 공장배수 등
	자연환경	지반, 지질 등
획지조건	면적, 형상 등	면적, 형상, 고저 등
행정적조건	행정상의 규제정도	조장의 정도, 규제의 정도, 기타규제 등
기타조건	기타	장래의 동향
		기타

임 야 지 대		
조건	항목	세항목
접근조건	교통의 편부 등	인근역과의 접근성, 인근취락과의 접근성, 임도의 배치, 포기, 구조 등, 반출지점까지의 거리, 반출지점에서 시장까지의 거리 등
자연조건	일조 등	일조, 통풍 등
	지세, 방위 등	표고, 방위, 경사, 경사면의 위치, 경사의 굴곡
	토양, 토질	토양, 토질의 양부
행정적조건	행정상의 조장 및 규제정도	조장의 정도, 국·도립공원, 보안림 사방지 지정 등의 규제, 기타규제 등
기타조건	기타	장래의 동향
		기타

감정평가액의 산출근거 및 결정의견

(2) 개별요인비교치

구분		가로조건	접근조건	환경/ 자연조건	획지조건	행정적 조 건	기타조건	누계
본건	표준지							
1	A	1.00	1.00	1.00	0.90	1.00	1.00	0.900
2	B	-	0.80	1.00	-	1.00	1.00	0.800

- 본건 기호(1)은 표준지(A)에 비해 획지조건(일부 자연림 등)에서 열세하며, 기호(2)는 표준지(B)에 비해 접근조건(교통의 편부 등)에서 열세임.

5) 그 밖의 요인 보정

(1) 그 밖의 요인 보정의 근거 및 필요성

「감정평가에 관한 규칙」 제14조 3항 5호, 대법원 판례[2003다38207판결(2004.05.14 선고), 2002두5054판결(2003.07.25 선고)], 국토교통부 유권해석[건설부토정 30241-36538(1991.12.28)] 등에서 그 밖의 요인 보정의 필요성을 인정하고 있는 바, 인근지역의 정상적인 거래사례나 평가사례 등을 기초로 그 밖의 요인을 보정함.

(2) 인근지역 거래사례

(출처 : 등기사항전부증명서, KAIS 감정평가정보체계 등)

감정평가액의 산출근거 및 결정의견

기호	소재지	지목	토지면적 (㎡)	용도지역	거래시점	거래금액(원)	거래단가 (원/㎡)	개별공시지가
a	옥길리 196-0	창	3,250	계획관리	2023.07.11	2,285,000,000	525,607	331,500
	거래사례 토지·건물 배분내역 구조(사용승인일자): 일반철골조 2동, 1층(2016.06.22) 용도: 창고시설 건물연면적: 998.75㎡ 건물가격산정: 700,000*998.75*33/40=576,778,125 토지가격배분: (2,285,000,000-576,778,125)/3,250=525,607원/㎡							
b	옥길리 237-0	임	1,553	보전관리	2021.12.26	185,000,000	119,124	49,400

(3) 인근지역 평가사례

(출처 : 한국감정평가협회)

기호	소재지	지목	면적 (㎡)	용도지역	이용상황	평가목적	기준시점	토지단가 (원/㎡)	비고
가	옥길리 196-0	장	6,739.0	계획관리	공업용	담보	2024.02.16	539,000	-
나	옥길리 90	장	2,995.0	계획관리	공업용	경매	2021.08.10	510,000	-
다	옥길리 169-0	임	1,993.0	보전관리	자연림	경매	2023.02.17	120,000	-

(4) 인근지역의 가격수준 검토

감정평가액의 산출근거 및 결정의견

인근지역 내 유사부동산 가격수준

본건 인근 공장용지 : 450,000~600,000원/㎡ 수준
본건 인근 임야 : 90,000~150,000원/㎡ 수준

(5) 그 밖의 요인 보정치의 결정

가. 적용사례의 선정 및 산식

표준지의 용도지역, 이용상황, 지리적 접근성, 가치형성요인의 유사성 등을 고려하여 상기 거래사례 및 평가사례 중 기호(가,다)를 선정하여 아래와 같이 그 밖의 요인보정치를 산정함.

$$\frac{\text{적용사례기준 표준지가}}{\text{기준시점 현재 표준지가}} = \frac{\text{사례단가} \times \text{시점수정} \times \text{지역요인} \times \text{개별요인}}{\text{공시지가} \times \text{시점수정}} \times \text{그 밖의 요인 보정치}$$

나. 시점수정

기 간	지가변동률	비 고
2024.02.16 ~ 2024.07.10.	1.341% (1.01341)	평택시, 계획관리지역
2023.02.17 ~ 2024.07.10.	3.346% (1.03346)	평택시, 보전관리지역

다. 지역요인 비교

표준지와 적용사례는 인근지역 내에 소재하여 동일한 가치형성요인을 지니기에 지역요인은 동일함(1.000).

감정평가액의 산출근거 및 결정의견

라. 개별요인 비교

적용사례를 기준으로 비교표준지의 개별요인을 각각의 조건에 따른 항목으로 분류하여 비교하면 다음과 같음.

구분		가로조건	접근조건	환경/ 자연조건	획지조건	행정적 조건	기타조건	누계
표준지	적용사례							
A	가	1.00	1.00	1.00	1.00	1.00	1.00	1.000
B	다	-	1.20	1.00	-	1.00	1.00	1.200

다. 그 밖의 요인 보정치의 결정

상기에서 검토한 인근지역의 거래사례, 평가사례 및 유사부동산의 가치수준 등을 종합 고려하여 아래와 같이 결정함.

적용 표준지	단가 (원/㎡)	시점수정	지역 요인	개별 요인	산정가격 (원/㎡)	격차율	보정치
A	539,000	1.01341	1.000	1.000	546,228	1.708	1.70
	314,100	1.01818	1.000	1.000	319,810		
B	120,000	1.03346	1.000	1.200	148,818	1.721	1.72
	85,000	1.01731	1.000	1.000	86,471		

6) 공시지가기준법에 의한 토지단가

기호	표준지 공시지가 (원/㎡)	시점수정	지역요인	개별요인	그 밖의 요인 보정	산정단가 (원/㎡)	적용단가 (원/㎡)	비고
1	314,100	1.01818	1.00	0.900	1.70	489,310	489,000	-
2	85,000	1.01731	1.00	0.800	1.72	118,985	119,000	-

감정평가액의 산출근거 및 결정의견

3. 거래사례비교법에 의한 토지단가 산정

1) 개요

대상물건과 동일성 또는 유사성이 인정되는 인근지역내의 거래사례를 선정한 후, 대상물건의 현황에 맞게 사정보정, 시점수정, 가치형성요인 비교 등의 과정을 거쳐 대상토지의 가액을 산정함.

2) 거래사례의 선정

거래사례는 대상과 위치적(인근지역 또는 동일수급권내 유사지역) 유사성이 있고, 물적 유사성(개별요인의 비교가능성), 시점수정, 사정보정 등이 가능한 사례 중에서 가장 비교가능성이 있는 사례(a, b)를 선정함.

3) 사정보정

상기 거래사례의 경우 특별한 사정의 개입 등이 없는 것으로 판단되어 별도의 사정보정은 필요하지 않음(1.000).

4) 시점수정

국토교통부 장관이 월별로 조사·발표하는 비교표준지가 있는 시·군·구의 같은 용도지역별 지가변동률을 활용하여 공시기준일로부터 기준시점까지의 시점수정치를 산정하되, 기준시점 당시에 당해 월의 지가변동률이 조사·발표되지 아니한 경우에는 직전 월의 지가변동률을 추정 적용하였음.

(평택시)

감정평가액의 산출근거 및 결정의견

기간	용도지역	지가변동률(%)
2023.07.11. ~ 2024.07.10.	계획관리지역	2.987 (1.02987)
2021.12.26. ~ 2024.07.10.	보전관리지역	5.466 (1.05466)

5) 지역요인비교

본건과 거래사례는 인근지역 내에 소재하여 지역요인은 동일함. (1.000)

6) 개별요인비교

기호		가로조건	접근조건	환경조건	획지조건	행정적조건	기타조건	계
본건	사례							
1	a	1.00	1.00	1.00	0.90	1.00	1.00	0.900
2	b	-	1.00	0.95	-	1.00	1.00	0.950

7) 거래사례비교법에 의한 토지단가

기호	거래단가 (원/㎡)	사정보정	시점수정	지역 요인	개별 요인	산출단가 (원/㎡)	적용단가 (원/㎡)	비 고
1	525,607	1.000	1.02987	1.000	0.900	487,176	487,000	-
2	119,124	1.000	1.05466	1.000	0.950	119,354	119,000	-

감정평가액의 산출근거 및 결정의견

4. 토지의 시산가액 조정

1) 대상토지의 시산가액

기호	공시지가 기준법 (원/㎡)	거래사례비교법 (원/㎡)	결정단가 (원/㎡)
1	489,000	487,000	489,000
2	119,000	119,000	119,000

2) 대상 토지의 감정평가액 결정

상기와 같이 토지의 경우 공시지가기준법에 의한 시산가액과 거래사례비교법에 의한 시산가액이 각각 산출되었으며, 각 평가방법으로 인해 산정된 시산가액의 수준이 유사하여 가격이 합리적인 수준으로 산정되었다고 판단되는바 본건의 가격결정은 「감정평가 및 감정평가사에 관한 법률」 제3조 및 「감정평가에 관한 규칙」 제12조, 「감정평가 실무기준」, 실물 및 부동산 경기 등을 감안하여 공시지가 기준법으로 산출된 시산가액을 평가가격으로 결정함.

감정평가액의 산출근거 및 결정의견

III. 건물평가액 산출근거

1. 대상물건의 개요

기호	소재지	평택시 청북읍 옥길리 1-20				
	구조 및 층수	연면적 (㎡)	주용도	건폐율(%)	용적률(%)	사용승인일
3 (에이동/씨동)	일반철골구조 기타지붕(판넬) 1층	1,100	공장	9.52	9.47	2004.07.16. (일부증축 2021.09.17.)
	일반철골구조 기타지붕(판넬) 1층	198.3	공장 (현황 숙소 및 사무실)			2004.07.16
4 (가동)	철근콘크리트구조 평스라브지붕 1층	136.08	창고시설 (현황 공실)			2008.06.25

2. 재조달원가의 산정

1) 표준단가

본건 건물의 표준단가는 ‘건물신축단가표’를 참조하되 건물구조, 용재, 내·외부 기자재, 바닥재 및 실내인테리어 등 시공의 정도 및 관리수준, 유지보수정도, 경제성, 환가성 등을 고려하여 본건 건물의 표준단가를 결정함.

[건물신축단가표 (한국부동산연구원 발행, 2023년)]

감정평가액의 산출근거 및 결정의견

분류번호	용도	구조	급수	단가(원/㎡)	내용년수
05-01-06-10	일반공장	철골조/철골지붕틀/ 샌드위치패널/6.0m	3	777,000	35 (30~40)
05-01-06-10	일반공장	철골조/철골지붕틀/ 샌드위치패널/9.0m	3	937,000	35 (30~40)
05-01-05-09	일반공장	철근콘크리트조/ 평지붕/6.0m	4	1,058,000	45 (40~50)

2) 부대설비 보정단가

본건 건물에는 표준단가 산정에 고려되지 않은 부대설비가 설치되어 있어 이에 대한 보정이 필요한바 주요 부대설비로 난방설비, 위생 및 급배수설비 등이 설치되어 있으며, 당해 부대설비 설치비용 등을 고려한 보정단가를 결정함.

기호	층수	부대설비내역	비고
3,4	1층	위생 및 급배수설비, 전기설비 등	-

3) 재조달원가의 산정

기호	구분	재조달원가 (원/㎡)	비고
3	에이동	720,000	부대설비 포함
	씨동	770,000	부대설비 포함
4	가동	900,000	부대설비 포함

감정평가액의 산출근거 및 결정의견

3. 감가수정 및 산출단가

- 1) 감가수정이란 함은 대상물건에 대한 재조달원가를 감액하여야 할 요인이 있는 경우에 물리적, 기능적, 경제적감가 등을 고려하여 그에 해당하는 감가액을 재조달원가에서 공제하여 그 기준시점에 있어서의 대상물건의 가격을 적정화하는 작업임.
- 2) 「감정평가 실무기준」 400.3.2.1.3.② 및 ③에서는 이러한 감가수정방법으로 경제적 내용년수를 표준으로 하여 정액법, 정률법 및 상환기금법 중에서 대상물건에 적정한 방법에 따르되, 감가누계액이 적정하지 아니할 경우 관찰감가법을 병용할 수 있도록 규정하고 있는바, 본건 평가대상물건은 건물로서 그 특성에 적합한 정액법을 적용하였음.

기 호	구 분	재조달원가 (원/㎡)	경제적 내용 년수	잔존내용년수			산출단가 (원/㎡)	결정단가 (원/㎡)	사용승인일
				실제 경과 년수	유효 경과 년수	잔존 내용년수			
3	에이동	720,000	40	19	14	26	468,000	468,000	2004.07.16. (일부증축 2021.09.17.)
	씨동	770,000	40	19	-	21	404,250	404,000	2004.07.16
4	가동	900,000	45	16	-	29	580,000	580,000	2008.06.25

토지건물감정평가명세표

일련 번호	소재지	지번	지 목 및 용 도	용도지역 및 구 조	면 적 (㎡)		감 정 평 가 액		비 고	
					공 부	사 정	단 가	금 액		
1	경기도 평택시 청북읍 옥길리	1-20	공장용지	계획관리지역	15,154	15,154	489,000	7,410,306,000		
2	"	산2-4	임야	보전관리지역 농림지역	13,483	13,483	119,000	1,604,477,000		
3	"	1-20 위 지상 에이동	공장	일반철골구조 기타지붕(판별)	1,100	1,100	468,000	514,800,000	720,000 x 26/40 관찰감가	
	[도로명 경기도 평택시 청북읍 옥길1길	주소] 38	"	공장	일반철골구조 기타지붕(판별)	198.3	198.3	404,000	80,113,200	770,000 x 21/40
4	"	1-21, 1-20 가동	창고시설	철근콘크리트 구조 평스라브지붕 1층	136.08	136.08	580,000	78,926,400	900,000 x 29/45 옥길리1-21은 1-20에합병됨 건축물대장상 0동	
㉠	<제시외 ">	건물> 1-20	작업장	철파이프조 천막지붕 단층	(975)	975	-	146,250,000	관찰감가	
㉡	<제시외 ">	기계> 1-20		수변전설비 450KW 기타부대설비	(1식)	1식	-	10,750,000	관찰감가	

토지건물감정평가명세표

페이지: 2

일련 번호	소재지	지번	지 목 및 용 도	용도지역 및 구 조	면 적 (㎡)		감 정 평 가 액		비 고
					공 부	사 정	단 가	금 액	
㉔	"	1-20		일체 호이스트 2.8톤	(1식)	1식	-	5,375,000	관찰감가
합 계								₩9,850,997,600.-	
				이	하	여	백		

토지 감정평가요항표

- | | | |
|---------------|-----------------------|----------------|
| (1) 위치 및 주위환경 | (2) 교통상황 | (3) 형태 및 이용상태 |
| (4) 인접 도로상태 | (5) 토지이용계획 및 제한상태 | (6) 제시목록 외의 물건 |
| (7) 공부와의 차이 | (8) 기타참고사항(임대관계 및 기타) | |

(1) 위치 및 주위환경

본건은 경기도 평택시 청북읍 옥길리 "삼덕초등학교" 남측 인근에 위치하며, 주위는 농경지, 임야 및 중소규모의 공장 등으로 형성된 소규모 공장지대임.

(2) 교통상황

본건까지 차량접근 가능하고 간선도로와의 접근성 등 제반 교통상황은 보통임.

(3) 형태 및 이용상태

기호(1): 부정형 평지로 공업용 건부지,
기호(2): 부정형 완경사로 자연림 상태임.

(4) 인접 도로상태

기호(1): 북동측으로 포장도로에 접하며,
기호(2): 지적도상 맹지임.

(5) 토지이용계획 및 제한상태

기호(1): 계획관리지역, 가축사육제한구역<가축분뇨의 관리 및 이용에 관한 법률>,
비행안전제3구역<군사기지 및 군사시설 보호법>,
기호(2): 농림지역, 보전관리지역,
가축사육제한구역<가축분뇨의 관리 및 이용에 관한 법률>,
비행안전제3구역<군사기지 및 군사시설 보호법>,
임업용산지<산지관리법>임.

토지 감정평가요항표

- | | | |
|---------------|-----------------------|----------------|
| (1) 위치 및 주위환경 | (2) 교통상황 | (3) 형태 및 이용상태 |
| (4) 인접 도로상태 | (5) 토지이용계획 및 제한상태 | (6) 제시목록 외의 물건 |
| (7) 공부와의 차이 | (8) 기타참고사항(임대관계 및 기타) | |

(6) 제시목록 외의 물건

기호(1) 지상에 후첨 ‘건물개황도’ 와 같이 제시외 건물 및 기계 기호 ㉠~㉡이 소재함.

(7) 공부와의 차이

없음.

(8) 기타참고사항(임대관계 및 기타)

임대관계 미상이며 기타 없음.

건물 감정평가요항표

- | | | |
|--------------|-------------|------------------------|
| (1) 건물의 구조 | (2) 이용상태 | (3) 설비내역 |
| (4) 부합물 및 종물 | (5) 공부와의 차이 | (6) 기타 참고사항(임대관계 및 기타) |

(1) 건물의 구조

기호(3) 에이동: 일반철골구조 기타지붕(판넬) 단층 건물로서,
 벽 체 : 판넬 등,
 바 닥 : 시멘트 몰탈 마감 등,
 창 호 : 샷시창호 등임.

씨동: 일반철골구조 기타지붕(판넬) 단층 건물로서,
 외 벽 : 판넬 등,
 내 벽 : 벽지 및 타일 등,
 창 호 : 샷시창호 등임.

기호(4) 가동: 철근콘크리트구조 평스라브지붕 단층 건물로서,
 외 벽 : 석재붙임 마감 등,
 내 벽 : 내부 수리중,
 창 호 : 샷시창호 등임.

(2) 이용상태

기호(3) 에이동: 공장,
 기호(3) 씨동: 숙소 및 사무실 등,
 기호(4) 가동: 내부 수리중임.

(3) 설비내역

위생 및 급배수설비 등 되어 있음.

(4) 부합물 및 종물

기호(1) 지상에 후첨 '건물개황도' 와 같이 제시외 건물 및 기계 기호 ㉠~㉡이 소재함.

건물 감정평가요항표

- | | | |
|----------------------------|-------------------------|------------------------------------|
| (1) 건물의 구조
(4) 부합물 및 종물 | (2) 이용상태
(5) 공부와의 차이 | (3) 설비내역
(6) 기타 참고사항(임대관계 및 기타) |
|----------------------------|-------------------------|------------------------------------|

(5) 공부와의 차이

없음.

(6) 기타참고사항(임대관계 및 기타)

임대관계 이상임.

광역 위치도

소재지	경기도 평택시 청북읍 옥길리 1-20 외
-----	------------------------



상세위치도

소재지	경기도 평택시 청북읍 옥길리 1-20 외
-----	------------------------

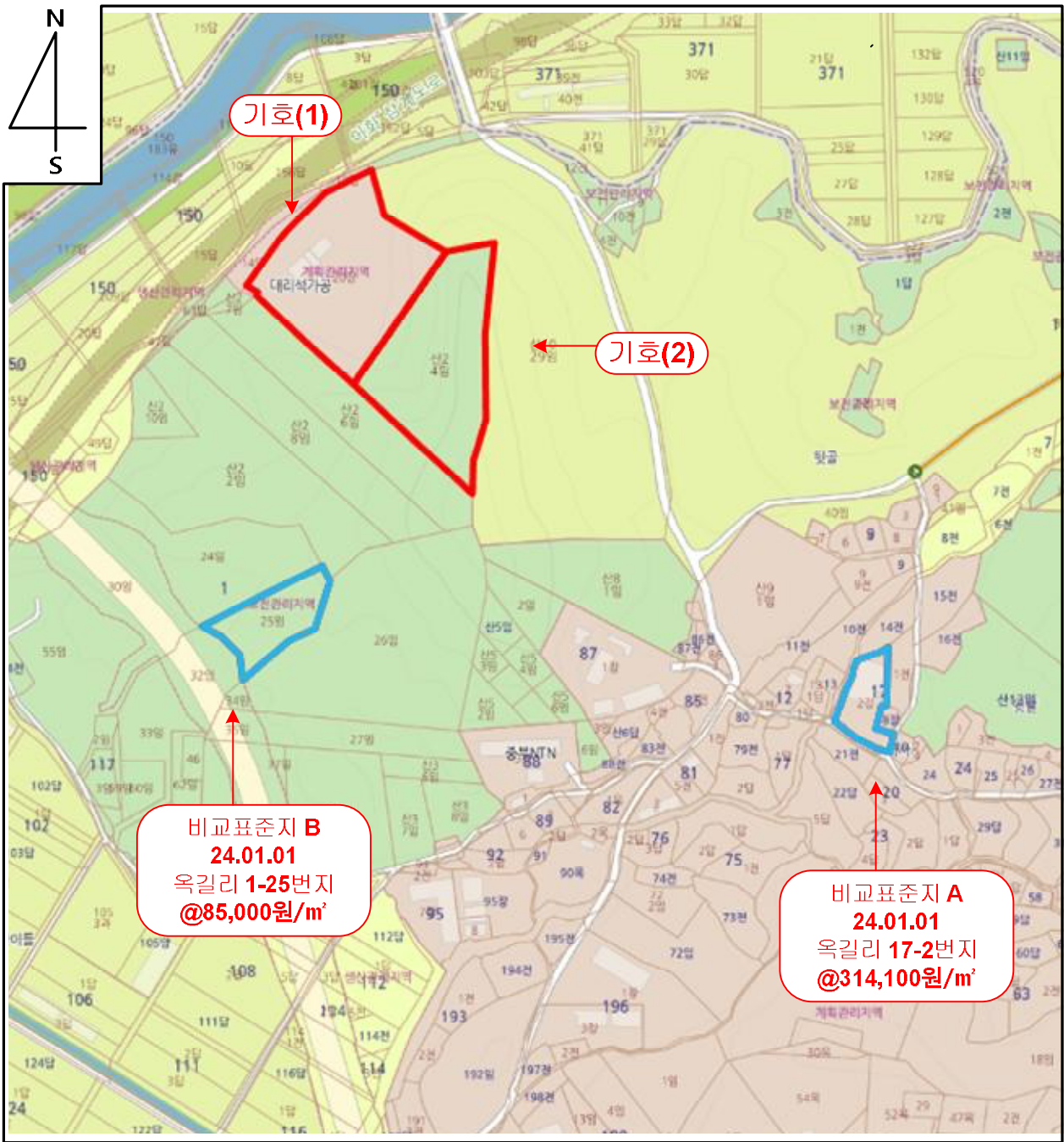

본 건 ●	공시지가 ⊘	평가전례 ●	거래사례 ●
-------	--------	--------	--------

지적 및 건물 개황도

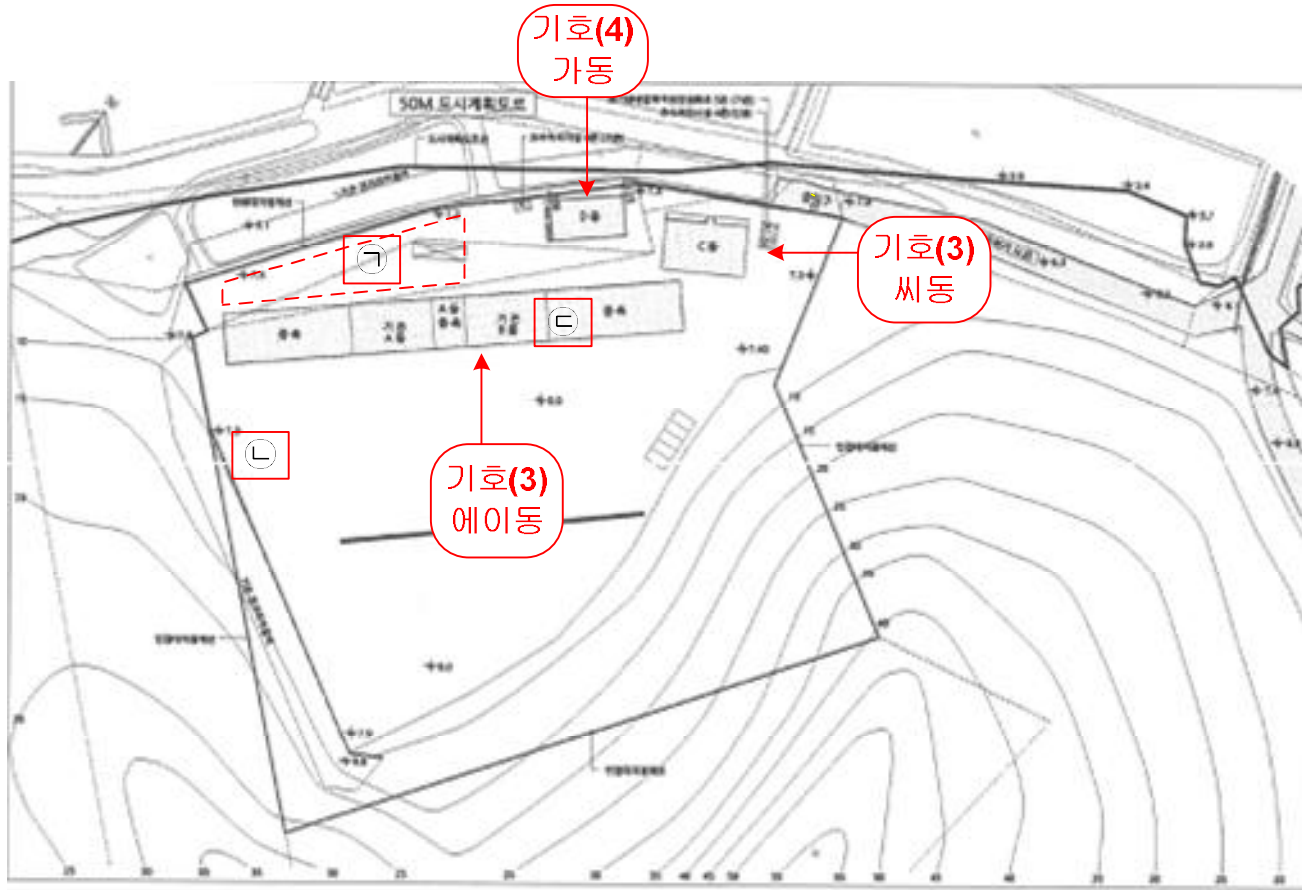

<부합물 및 증물>

- ㉠ 철파이조 천막지붕(작업장) 875㎡
- ㉡ 수변전설비
- ㉢ 호이스트설비

범례	평가대상토지	용도지역구분선	평가건물3층이상
	도로선	평가건물1층	평가제외건물
	도시계획선	평가건물2층	제시외건물

지적 및 건물 개황도

S : No Scale

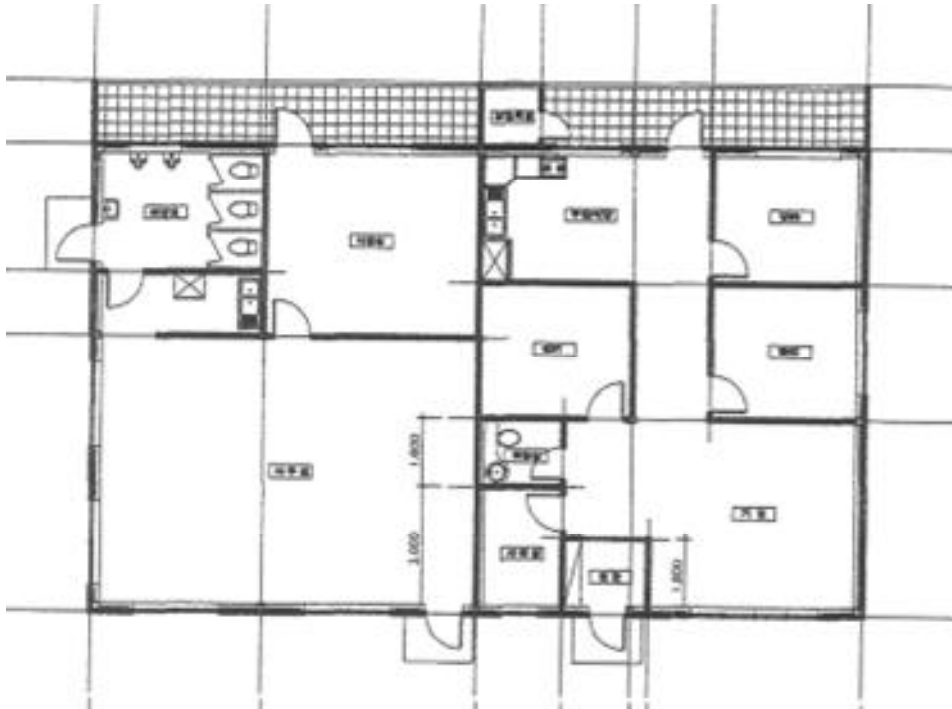

기호(3) 씨동

지적 및 건물 개황도

S : No Scale

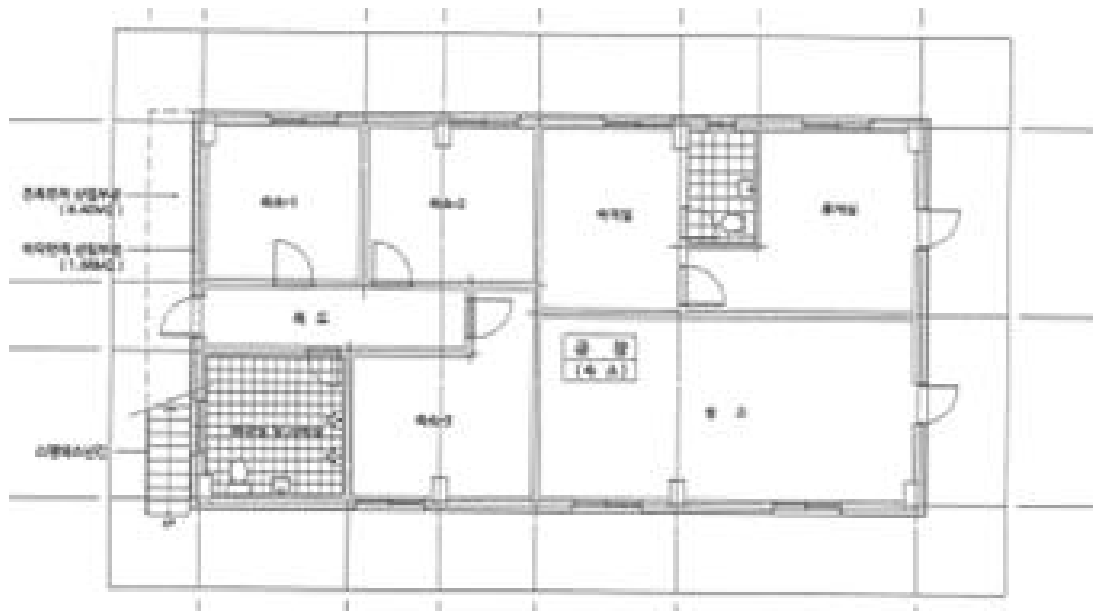

기호(4) 가동



(1)



(2)



(3)



(3)



(3)



(3) 1



(3) 2



(4)



(4)



