

감정평가서

Appraisal Report

건명 : 주식회사 기가솔루션 소유물건(2025타경42826)

의뢰인 : 수원지방법원 평택지원 사법보좌관 최재호

감정서번호 : dg5-251111-301



이 감정평가서는 감정평가 의뢰목적 외의 목적에 사용하거나 타인(의뢰인 제출처가 아닌 자)이 사용할 수 없을 뿐 아니라 복사, 개작(改作), 전재(轉載)할 수 없으며 이로 인한 결과에 대하여 감정평가업자는 책임을 지지 않습니다.

(주)감정평가법인 대교 경기중앙지사

TEL. 031-214-0077

FAX. 0502-224-0037

(자동차) 감정평가표

본인은 감정평가에 관한 법규를 준수하고 감정평가이론에 따라 성실하고 공정하게 이 감정평가서를 작성하였기에 서명날인합니다.

감 정 평 가 사

조 윤 옥

(인)

감정평가액	일천오백만원정 (₩15,000,000.-)					
의뢰인	수원지방법원 평택지원 사법보좌관 최재호		감정평가목적	법원경매		
제출처	수원지방법원 평택지원 경매1계		기준가치	시장가치		
소유자 (대상업체명)	주식회사 기가솔루션 (2025타경42826)		감정평가조건	-		
목록표시 근거	귀 제시목록 등		기준시점	조사기간	작성일	
기타 참고사항	-		2025.11.12	2025.11.12	2025.11.12	
감정평가내용	공부(公簿)(의뢰)		사정		감정평가액	
	종류	면적(㎡) 또는 수량	종류	면적(㎡) 또는 수량	단가	금액
	자동차	1대	자동차	1대	-	15,000,000
	합계					₩15,000,000
감정평가액의 산출근거 및 결정의견 " 별 지 참 조 "						

감정평가액의 산출근거 및 결정 의견

I. 감정평가 개요

1. 감정평가목적

본건은 경기도 평택시 죽백동 22-11에 보관중인 자동차(그랜드 스타렉스(GRAND STAREX), 82누1414)로서 수원지방법원 평택지원의 경매를 위한 감정평가임.

2. 감정평가근거

본건은 「감정평가 및 감정평가사에 관한 법률」, 「감정평가에 관한 규칙」 등 제반 관계법령 및 감정평가 일반이론에 따라 평가하였음.

II. 대상물건 개요

1. 대상물건의 개황

차명	그랜드 스타렉스 (GRAND STAREX)	등록번호	82누1414
최초등록일	2020.08.24	원동기형식	D4CB
차종(용도)	화물 소형	차대번호	KMFWBX7KBMU161628
연식	2021	제작회사	현대자동차

2. 기준시점 결정 및 그 이유

기준시점이란 대상물건의 감정평가액을 결정하는 기준이 되는 날짜를 말하며, 「감정평가에 관한 규칙」 제 9조 제2항에 의거 가격조사 완료일인 2025년 11월 12일임.

3. 실지조사 실시기간 및 내용

본건 실지조사 실시기간은 2025년 11월 12일이며, 「감정평가에 관한 규칙」 제10조 제1항에 의거 실지조사를 통하여 대상물건을 확인하였음.

감정평가액의 산출근거 및 결정 의견

Ⅲ. 기준가치 및 감정평가조건

1. 기준가치 결정 및 그 이유

시장가치란 감정평가의 대상이 되는 토지등(이하 "대상물건"이라 한다)이 통상적인 시장에서 충분한 기간 동안 거래를 위하여 공개된 후 그 대상물건의 내용에 정통한 당사자 사이에 신중하고 자발적인 거래가 있을 경우 성립될 가능성이 가장 높다고 인정되는 대상물건의 가액(價額)을 말하며, 「감정평가에 관한 규칙」제5조 제1항은 대상물건에 대한 감정평가액은 시장가치를 기준으로 결정하도록 규정하고 있으므로 이를 본건 감정평가의 기준가치로 결정하였음.

2. 의뢰인이 제시한 감정평가조건에 대한 검토

별도의 평가조건은 없음.

감정평가액의 산출근거 및 결정 의견

IV. 감정평가방법의 적용

1. 관련규정의 검토

▷ 감정평가에 관한 규칙 제12조 (감정평가방법의 적용 및 시산가액 조정)

① 감정평가업자는 제14조부터 제26조까지의 규정에서 대상물건별로 정한 감정평가방법(이하 "주된 방법"이라 한다)을 적용하여 감정평가하여야 한다. 다만, 주된 방법을 적용하는 것이 곤란하거나 부적절한 경우에는 다른 감정평가방법을 적용할 수 있다.

② 감정평가업자는 대상물건의 감정평가액을 결정하기 위하여 제1항에 따라 어느 하나의 감정평가방법을 적용하여 산정(算定)한 가액[이하 "시산가액(試算價額)"이라 한다]을 제11조 각 호의 감정평가방식 중 다른 감정평가방식에 속하는 하나 이상의 감정평가방법(이 경우 공시지가기준법과 그 밖의 비교방식에 속한 감정평가방법은 서로 다른 감정평가방식에 속한 것으로 본다)으로 산출한 시산가액과 비교하여 합리성을 검토하여야 한다. 다만, 대상물건의 특성 등으로 인하여 다른 감정평가방법을 적용하는 것이 곤란하거나 불필요한 경우에는 그러하지 아니하다.

③ 감정평가업자는 제2항에 따른 검토 결과 제1항에 따라 산출한 시산가액의 합리성이 없다고 판단되는 경우에는 주된 방법 및 다른 감정평가방법으로 산출한 시산가액을 조정하여 감정평가액을 결정할 수 있다.

▷ 감정평가에 관한 규칙 제20조 (자동차 등의 감정평가)

① 감정평가업자는 자동차를 감정평가할 때에 거래사례비교법을 적용하여야 한다.

감정평가액의 산출근거 및 결정 의견

2. 대상물건에 적용한 주된 방법과 다른 감정평가방법

- (1) 「감정평가에 관한 규칙」 제20조 제1항에 의거 본건 자동차는 동종 및 유사차량의 일반적인 거래시세와 연식, 형식, 규격, 관리상태 등 제반 가격형성요인을 종합참작하여 평가하였음.
- (2) 대상물건의 감정평가액을 결정하기 위하여 「감정평가에 관한 규칙」 제12조 제1항에 따라 어느 하나의 감정평가방법을 적용하여 산정(算定)한 가액[이하 "시산가액(試算價額)"이라 한다]을 제11조 각 호의 감정평가방식 중 다른 감정평가방식에 속하는 하나 이상의 감정평가방법(이 경우 공시지가기준법과 그 밖의 비교방식에 속한 감정평가방법은 서로 다른 감정평가방식에 속한 것으로 본다)으로 산출한 시산가액과 비교하여 합리성을 검토하여야 하나 대상물건의 특성 등으로 인하여 다른 감정평가방법을 적용하는 것이 곤란하거나 불필요한 경우에 해당한다 판단되어 다른 방법에 의한 합리성 검토는 생략하되 동종 유사 차량의 평가선례 등 참고가격 자료를 통해 시산가액의 합리성을 검토하였음.

3. 그 밖의 사항

- (1) 본건 자동차의 연식·형식·규격 등은 귀 제시목록 및 자동차등록원부에 의거하였음. 본건 차량에 대한 중고차 사고이력정보 보고서(카히스토리)를 별첨하였으나, 보고서에서 제공되지 않는 사고 여부 및 기타 기록 누락 가능성이 존재하므로 입찰시 재확인하시기 바람. 대상물건은 평가목적 등을 고려하여 통상적인 관리 이용상태 등을 전제로 평가하였으므로 경매 업무 진행시 확인하시기 바람.

감정평가액의 산출근거 및 결정 의견

V. 참고가격자료

1. 유사차량 평가사례

구분	차명	등록번호	연식	주행거리 (km)	감정평가액 (원)	기준시점 (평가목적)
1	그랜드 스타렉스 (GRAND STAREX)	88가0593	2020	93,242	15,000,000	2025.10.23 (법원경매)
2	그랜드 스타렉스 (GRAND STAREX)	82다6231	2020	56,039	15,000,000	2025.08.22 (법원경매)
3	그랜드 스타렉스 (GRAND STAREX)	94가6782	2021	90,910	16,000,000	2025.08.19 (법원경매)
4	그랜드 스타렉스 (GRAND STAREX)	87라3543	2021	68,120	16,000,000	2025.08.12 (법원경매)
5	그랜드 스타렉스 (GRAND STAREX)	82루4703	2021	46,643	17,000,000	2025.08.08 (법원경매)

[출처: 한국감정평가협회 감정평가정보]

2. 유사차량 방매사례

구분	차명	연식	주행거리 (km)	방매가격(원)
1	그랜드 스타렉스 (GRAND STAREX)	2021	73,453	16,500,000
2	그랜드 스타렉스 (GRAND STAREX)	2021	44,395	17,900,000
3	그랜드 스타렉스 (GRAND STAREX)	2021	76,516	14,900,000
4	그랜드 스타렉스 (GRAND STAREX)	2021	81,325	15,700,000

[출처: 엔카]

감정평가액의 산출근거 및 결정 의견

VI. 감정평가액의 결정

1. 감정평가액 결정 의견

본건은 경매목적의 감정평가로서 관련법규와 평가목적에 부합하도록 평가하였으며 상기 유사 차량의 평가선례 및 최근 방매가격 수준 등을 종합참작하여 비준가액으로 대상 차량의 감정평가액을 아래와 같이 결정함.

2. 감정평가액의 결정 : 15,000,000원

자동차 감정평가명세서표

일련 번호	차 명 (차 종)	등록 번호	차체	연식/형식	적재량(정원)	차대번호	제 작 자	감정평가액	산 근 출 거
			기관	출 력	연료/기통수	원동기형식	제작일자		
	그랜드 스타렉스 (GRAND STAREX)	82누1414	흰색 -	2,021 2,497CC	3인승 경유/4기통	KMFWBX7KBM U161628 D4CB	현대자동차 2020.08.18	15,000,000	
	합 계							₩15,000,000 .-	
				이	하	여	백		

자동차 감정평가요항표

(1) 년식 및 주행거리

(2) 색상

(3) 관리상태

(4) 사용연료

(5) 유효검사기간

(6) 기타(옵션등)

(1) 년식 및 주행거리

본건은 현대자동차에서 제작한 그랜드 스타렉스(GRAND STAREX) 2021년식이며, 계기판 상 주행거리는 67,631KM임.

(2) 색상

흰색임.

(3) 관리상태

본건 차량의 기준시점 현재 외부 관리상태 다소 불량시되며 파손부위가 다수 확인됨.

(4) 사용연료

경유임.

(5) 유효검사기간

자동차등록원부 상 검사유효기간은 2023-08-24 ~ 2024-08-23으로 경과된 상태임.

(6) 기타(옵션등)

제조사 측 차대번호 조회 결과 G스타렉스 디젤 3인승 밴 자가용 스마트 오토 20MY이며,

포함옵션은 콤포트패키지,하이패스,윈도우밴 임.

광역위치도



소재지	경기도 평택시 죽백동 일대
------------	----------------

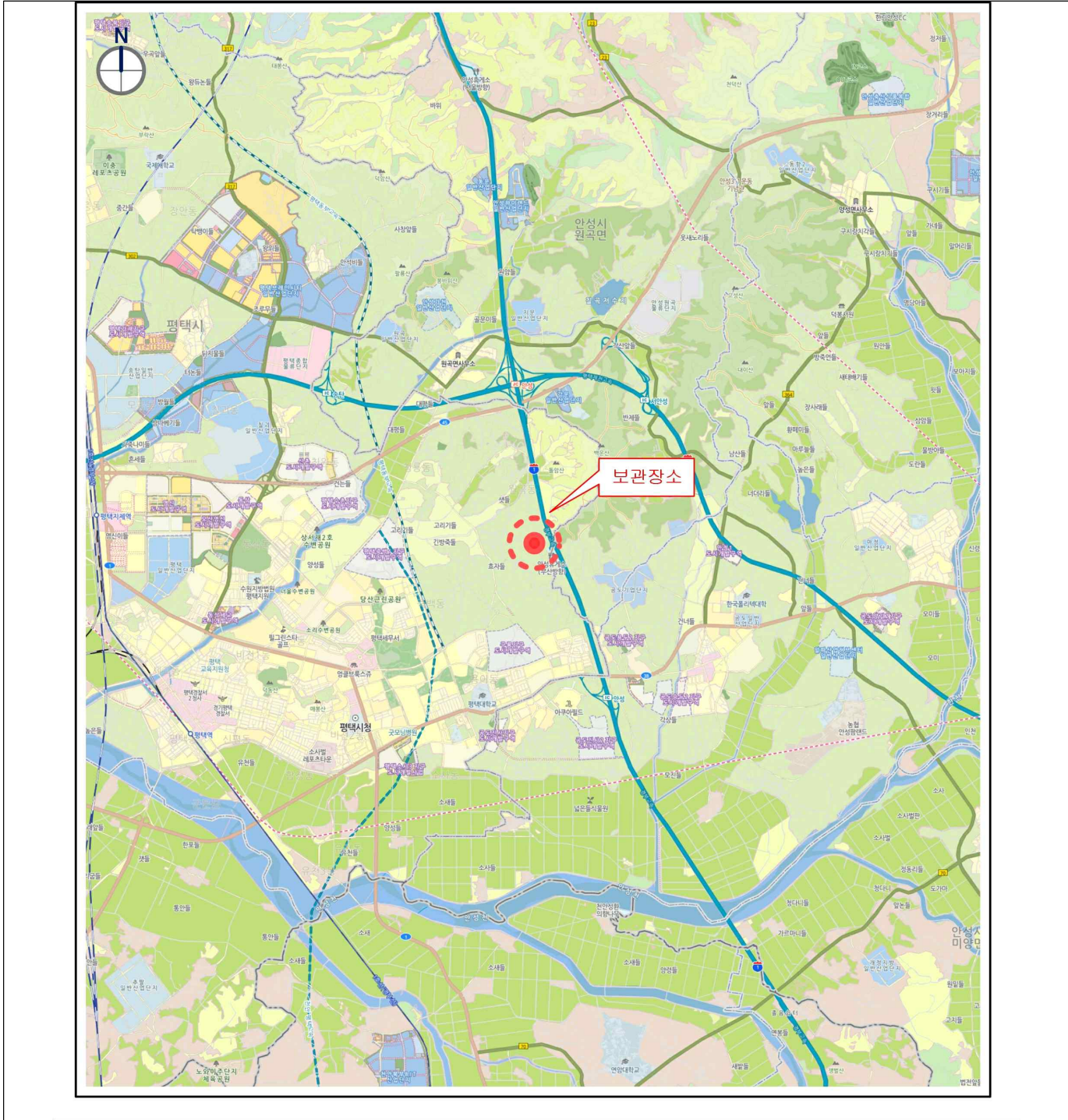

위 치 도



소재지

경기도 평택시 죽백동 22-11 물품보관소

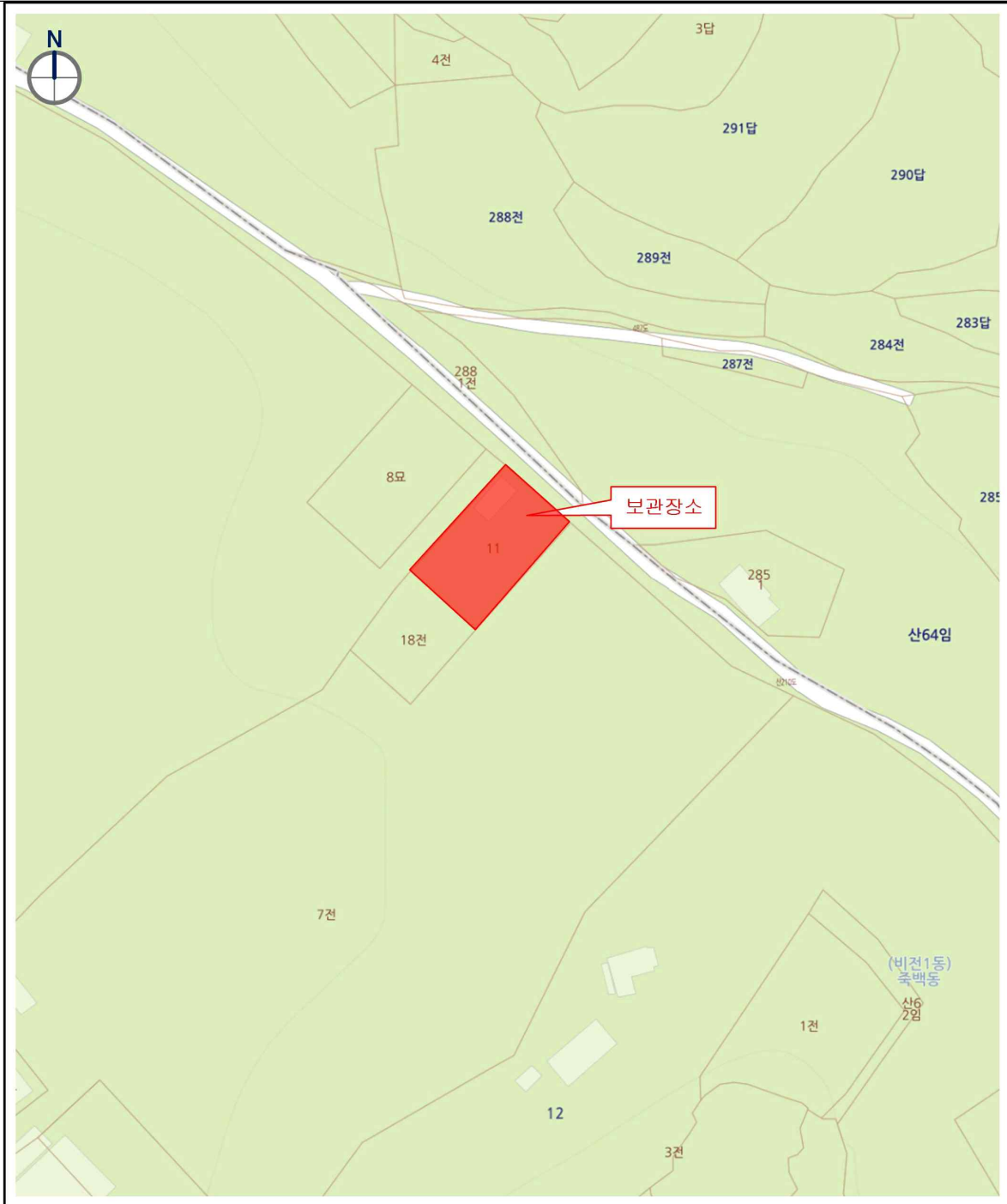

사 진 용 지



본건 전면



본건 후면

사 진 용 지



본건 측면

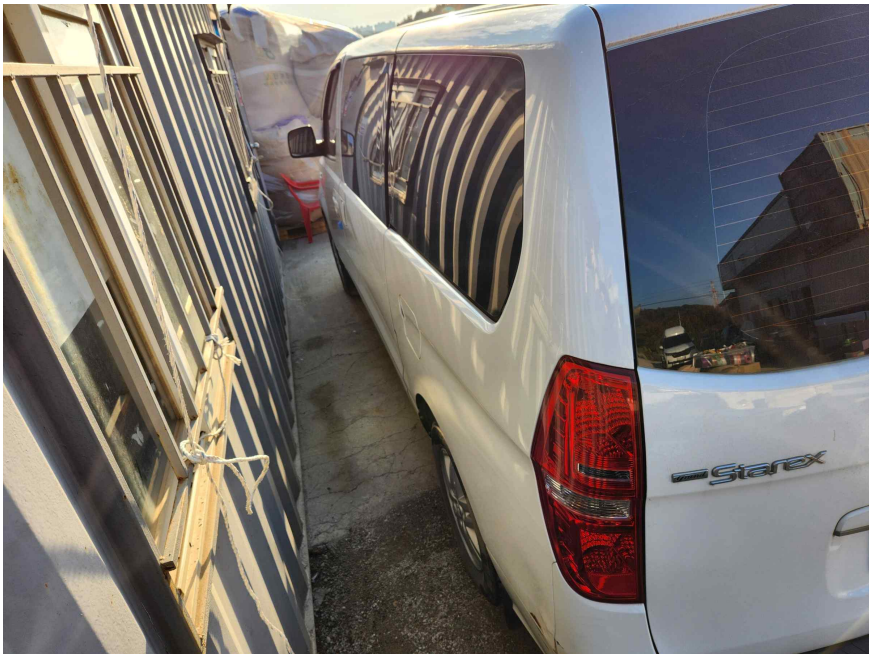

본건 측면

사 진 용 지

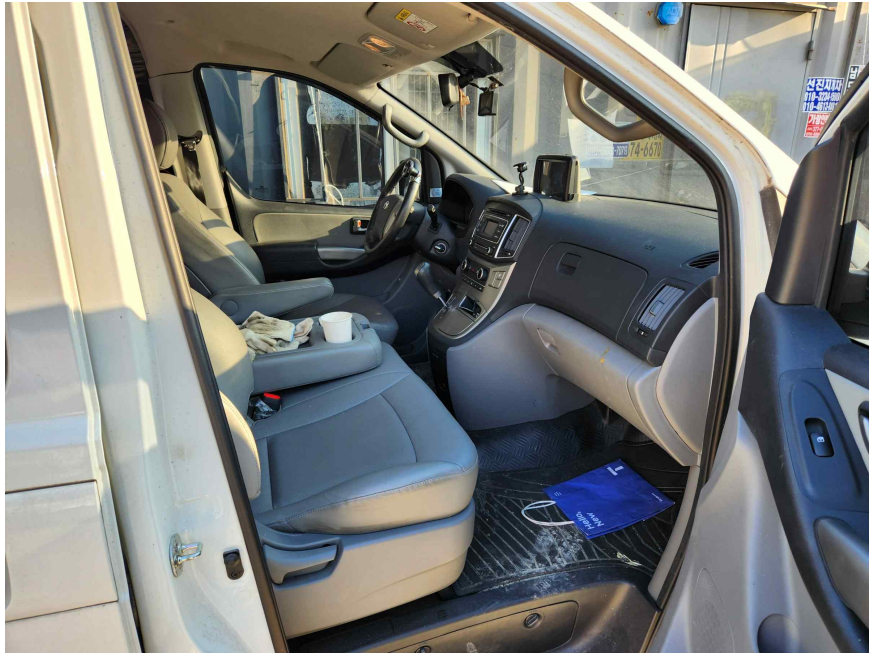

1열



화물칸

사 진 용 지

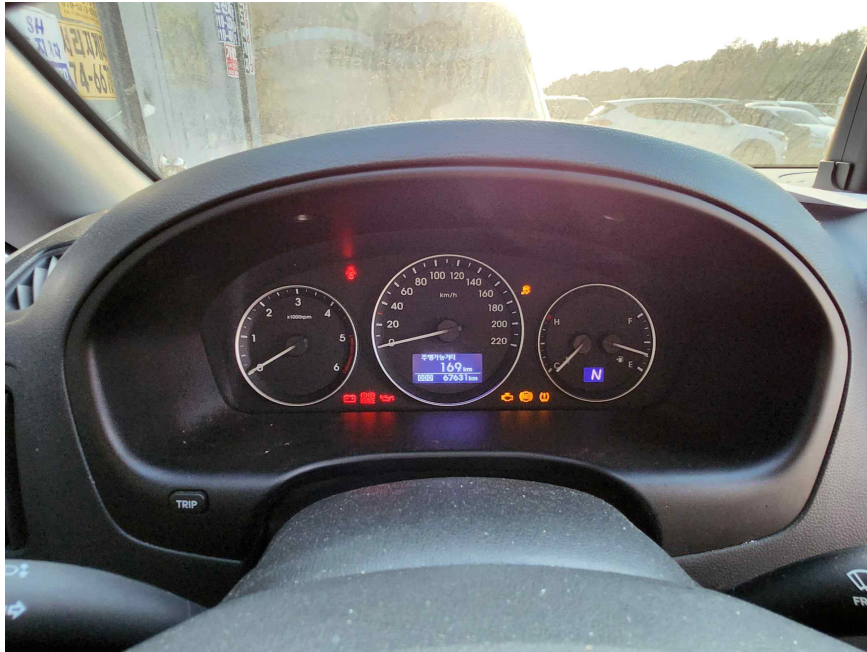

계기판(주행거리 : 67,631KM)

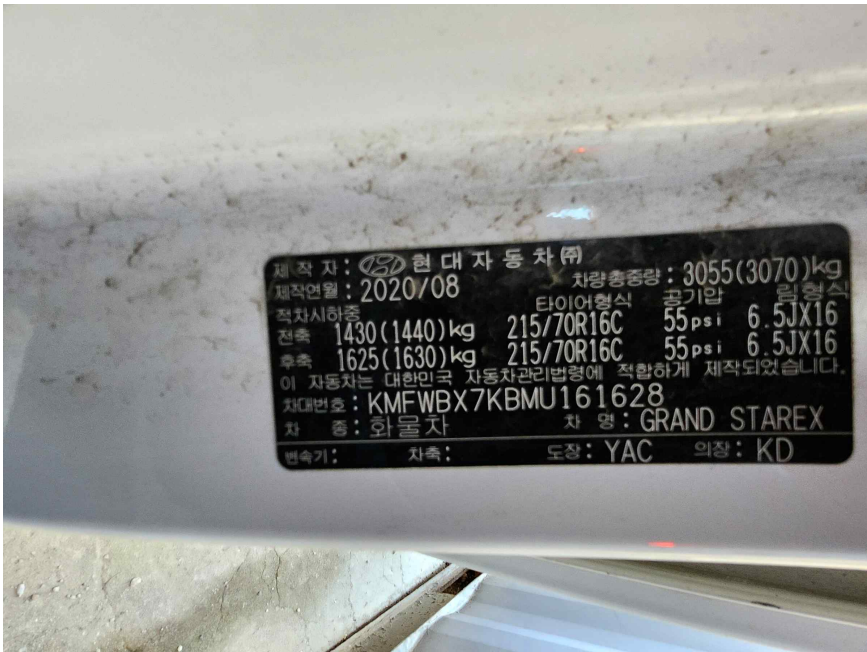

차대번호

사 진 용 지



파손부위1



파손부위2



파손부위3

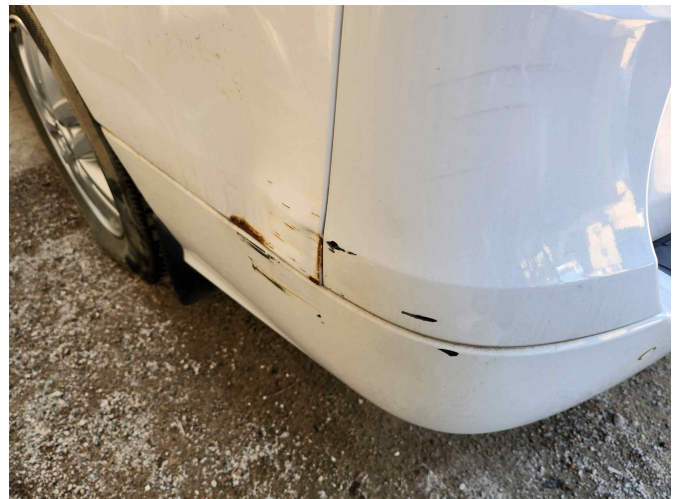

파손부위4

중고차 사고이력정보 보고서



그랜드 스타렉스(GRAND STAREX) / 82누1414

정보조회일자 : 2025-11-17

1. 중고차 사고이력 정보(요약)

 전손 보험사고 없음	 도난 보험사고 없음	 침수 보험사고 없음	 특수 용도 이력 없음
 내차 피해 1회 (1,913,830 원)	 상대차 피해 8회 (14,348,640 원)	 소유자 변경 1회	 차량번호 변경 0회

자동차보험 사고기록이 없었다고 해서 반드시 무사고라고 할 수는 없습니다.

2. 자동차 일반 사양 정보

자동차의 일반적인 사양 정보를 제공합니다.

제조사	현대	연식(Model year)	2021
자동차명	그랜드 스타렉스(GRAND STAREX)	차체형상	밴
배기량	2,497cc	용도 및 차종	자가용 화물
사용연료	디젤	최초 보험 가입일자	2020년 08월 24일
차량세부모델	스마트		

첨단안전장치(○ : 장착, △ : 선택옵션, - : 확인불가, X : 장착불가)

ABS 제동잠금방지장치	O	어라운드뷰	-	적응형순항제어장치	X
자동비상제동장치	X	긴급제동경고장치	-	가변형 전조등	X
주차조향제동지원	X	후방카메라(BCAM)	△	제동보조시스템	O
후측방경고장치	X	빌트인캠	-	주간 주행등	X

 차체자세제어장치	O	 전방충돌경고장치	X	 헤드업디스플레이	-
 차선이탈경고장치	X	 차선이탈보조장치	X	 타이어공기압경보장치	O
 주차전후방센서	X	 주차조향보조장치	X	 주차후방센서	O

- '확인 불가'는 장치 장착 여부가 시스템상으로 확인되지 경우를 의미하며, 실제 장착 여부는 다를 수 있습니다.
카히스토리 자료수집 방법상 일부 오류가 발생할 수도 있으니, 의심되는 상황이 있으시면 전화주시기 바랍니다.

3. 자동차 특수 용도 이력 정보

과거 해당 차량에 사용되었던 자동차등록번호를 자동차등록번호판의 용도별 분류기호에 관한 기준에 따라 분류, 제공하는 것으로 영업용 대여(렌트카), 영업용 일반(택시 등)으로 사용된 적이 있는지 확인할 수 있습니다.

영업용도(대여용) 사용이력 없음	영업용도(일반) 사용이력 없음	관용용도 사용이력 없음
----------------------	---------------------	-----------------

4. 자동차 번호/소유자 변경이력 정보

소유자 변경이력 정보는 개인 간의 소유 변경 이외에도 매매상사 간 변경(상품용)까지 모두 포함된 횟수로 제공됩니다. 참고해주시기 바랍니다.



소유자 변경
1 회

변경 등록일	소유자 변경	차량번호	차량용도
2022-08-19	변경	-	자가용 화물



차량번호 변경
0 회

변경 등록일	차량번호 변경	차량번호	차량용도
2020-08-24	최초등록	82누XXXX	자가용 화물

5. 자동차 특수 사고 이력 정보

자동차보험에서 보험금이 지급된 자동차사고기록 중 자동차품질에 특별히 영향을 미칠 가능성이 있는 사고(전손, 도난, 침수사고)를 확인할 수 있습니다.

전손 보험사고 없음	도난 보험사고 없음	침수 보험사고 없음
---------------	---------------	---------------

용어설명

- 전손 보험사고** 손상된 자동차의 수리비용이 자동차가치(보험회사에서 적정한다고 인정한)를 초과한 경우(추정전손) 및 손상된 자동차의 수리가 불가능하거나 수리를 하더라도 자동차로서의 기능을 다할 수 없는 경우(절대전손)로 자동차보험에서 보상처리 받은 사고(도난, 침수, 보험사고 제외)
- 도난 보험사고** 자동차를 도난 당하여 경찰서에 신고한지 30일이 지나도록 도난 당한 자동차를 찾지 못하여 자동차 보험에서 보상처리 받은 사고
- 침수 보험사고** 자동차를 운행하던 중 자동차 내부로 물이 들어와 시동이 꺼지거나, 주차 중 엔진 등에 물이 들어가 운행이 불가능하게 되어 자동차에 손해가 발생한 사고
침수 보험사고는 침수 전(분)손 사고를 의미하며, 전손 보험사고는 침수 보험사고와 도난 보험사고를 제외한 일반(기타) 전손사고를 의미합니다.

6. 보험사고이력 상세 정보



82누1414 차량이 자기차량손해담보에 가입하지 않은 동안에는 내 보험으로 처리한 사고이력정보의 제공이 불가능합니다.

미가입기간 2025년08월~2025년09월

보험금 및 수리(견적)비 출처에 따라서 '가입한 보험사에서 지급된 경우(내차 보험)'와 '다른 차량 보험에서 지급된 경우(상대 보험)'로 나뉘어 제공됩니다.
자동차사고로 상대 차량 또는 재물에 발생한 손해를 내 보험금에서 지급된 경우의 정보를 제공합니다.

* 쌍방과실로 해당 자동차의 손상, 수리 기록이 내차 보험과 상대 보험에서 동시에 처리된 경우에는 '내차 보험'에만 표시되고 '상대 보험'에서는 생략됩니다.

외판 수리 전개도	외판 수리부위	요약수리내역	
	앞범퍼	도장선루프	도장 ... 3 건
	뒤범퍼	루프	
	보닛	탈착슬라이딩도어(좌)	
	트렁크리드	슬라이딩도어(우)	교환 ... 7 건
	백도어	뒷유리	
	앞도어(좌)	라디에이터 그릴	판금 ... 1 건
	앞도어(우)	헤드램프(좌)	
	뒷도어(좌)	헤드램프(우)	수리 ... 0 건
	뒷도어(우)	리어컴비네이션램프(좌)	
	앞펜더(좌)	도장리어컴비네이션램프(우)	기타 ... 1 건
	앞펜더(우)	사이드스텝(좌)	
	뒤펜더(좌)	사이드스텝(우)	전체
	뒤펜더(우)	센터필러(좌)	
	앞유리	센터필러(우)	

:도장
:탈착
:도장+탈착

내 차 사고 발생 (피해)		상대 차 사고 발생 (피해)
내 차 보험 (처리) 수리(견적)비용 1,913,830원 - 부품 : 1,115,010원 - 공임 : 529,000원 - 도장 : 269,820원	상대 보험 (처리)	내 차 보험 (처리) 수리(견적)비용 3,626,690원 수리(견적)비용 1,155,800원 - 부품 : 481,860원 - 공임 : 297,880원 - 도장 : 376,060원 수리(견적)비용 3,750,730원 - 부품 : 2,028,340원 - 공임 : 865,710원 - 도장 : 856,680원 수리(견적)비용 3,026,520원 - 부품 : 1,994,780원 - 공임 : 613,240원 - 도장 : 418,500원 보험금 250,000원 보험금 400,000원

2022-01-13



외판 수리전개도	외판 수리부위	전체 수리내역	
	앞범퍼	도장선루프	라디에이터그릴(탈착)
	뒤범퍼	루프	본네트록크(탈착)
	보닛	탈착슬라이딩도어(좌)	앞범퍼(교환)
	트렁크리드	슬라이딩도어(우)	앞펜더(좌)(도장)
			카울그릴(탈착)

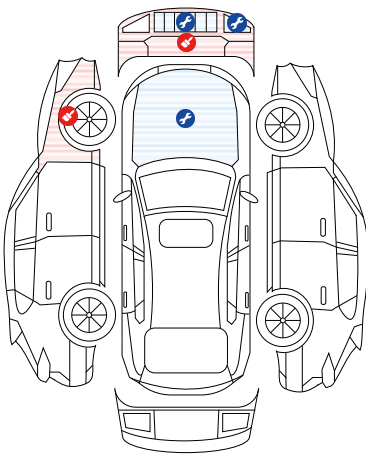

백도어	뒷유리	
앞도어(좌)	라디에이터 그릴	탈착
앞도어(우)	헤드램프(좌)	
뒷도어(좌)	헤드램프(우)	탈착
뒷도어(우)	리어컴비네이션램프(좌)	
앞펜더(좌)	도장리어컴비네이션램프(우)	
앞펜더(우)	사이드스텝(좌)	
뒤펜더(좌)	사이드스텝(우)	
뒤펜더(우)	센터필러(좌)	
앞유리	센터필러(우)	

- 파워스티어링기어(교환)
- 프론트서스펜션ASS'Y(좌)(교환)
- 헤드램프(우)(탈착)
- 헤드램프(좌)(교환)
- 후론트 범퍼(상단)(도장)
- 후론트 범퍼(하단)(도장)
- 후론트패널(교환)
- 후론트휠다(좌)(교환)
- 후론트휠가드(좌)(교환)
- 후론트휠하우스(좌)(판금)
- 휠얼라인먼트(전자식)(조정)

≡ / ⊗ : 도장
≡ / ⊗ : 탈착
≡ / ⊗ / ⊗ : 도장+탈착

내 차 사고 발생 (피해)		상대 차 사고 발생 (피해)
내 차 보험 (처리)	상대 보험 (처리)	내 차 보험 (처리)
2021-03-22		수리(견적)비용 1,802,090원 - 부품 : 1,224,040원 - 공임 : 289,800원 - 도장 : 288,250원

내 차 사고 발생 (피해)		상대 차 사고 발생 (피해)
내 차 보험 (처리)	상대 보험 (처리)	내 차 보험 (처리)
2020-12-16		수리(견적)비용 336,810원 - 부품 : 88,250원 - 공임 : 79,170원 - 도장 : 169,390원

- 카히스토리 자료수집 방법상 일부 오류가 발생 할 수 있습니다. 의심되는 사항이 있으시면 전화주시기 바랍니다.
- 위 '수리(견적)비용'은 보험사가 지급하는 보험금 중에서 대차료, 휴차료 등 간접손해와 과실상계액 등을 제외한 수리 및 견적(부품/공임/도장) 비용으로 실제 지급된 보험금과 차이가 있습니다.
- 위 '수리내역 정보'는 해당 사고차량의 보험수리 작업내역 정보를 보유하고 있는 경우에 한하여 제한적으로 제공되고 있습니다. 앞으로 보유자료를 더욱 잘 정비하여 보다 많은 수리내역 정보가 제공될 수 있도록 노력하겠습니다.

용어설명

- 수리(견적)비용** : 자동차사고로 자동차가 손상된 경우 보험회사가 지급하는 보험금 중에서 자동차 운반비, 대차료(렌트비용), 휴차료 등의 간접손해와 과실상계액 등을 제외한, 자동차를 수리하는데 소요되는 비용 또는 견적으로 부품비용, 공임 및 도장료로 이루어집니다
- 미확정 사고** : 자동차보험사고로 보험회사에 접수된 후 사고처리가 끝나지 않아 지급할 보험금액이 아직 확정되지 않았거나 확정되었는데 아직 보험개발원에 관련 자료가 넘어오지 않아(월 1회 전송, 2~3개월 소요) 확정처리 되지 않은 사고를 말합니다.
- 미가입기간** : 자기차량손해담보 미가입기간으로 해당기간에 대해서는 자기차량손해담보에 의해 지급된 자동차수리비 정보를 제공할 수 없는 기간
- 내 차 보험처리 사고** : 내 보험으로 처리한 내 차 사고 (대인사고 제외)
- 상대 보험처리 사고** : 다른 차량 보험으로 처리한 내 차 사고 (대인사고 제외)
- 상대 차 피해 사고** : 내 보험으로 처리한 상대 차 사고 (대인사고 제외)

7. 주행거리이력 정보

카히스토리 주행거리이력 정보서비스는 자동차보험 가입자 또는 중고차 판매자가 보험회사 또는 중고차쇼핑몰에 직접 제출한 주행거리자료를 제공받아 서비스하고 있으며, 현재 보유하고 있는 주행거리정보가 제한적이어서 전체 차량의 60% 가량만 과거에 확인된 주행거리 기록을 확인할 수 있습니다.

보유 자료 없음

8. 차량가액정보



차량가액 범위
921~ 1,145 만원

차량기준가액은 자동차보험 자차담보 가입 및 사고발생 시 손해액 결정에 참고할 수 있는 자료로서, 시장에서 유통되는 중고차 시세와는 무관함을 알려드리며 실제 자동차보험 계약체결 및 손해액 결정에 적용여부가 다를 수 있습니다. (자세한 정보는 보험개발원 홈페이지에서 조회 가능)

* 동종 차량의 최소, 최대 금액 표시, 연식은 차량등록일자 기준

부가 이용정보

- 본 중고차 사고이력정보는 정보조회일자를 기준으로 작성된 것입니다.
- 본 정보는 자동차 일반정보로서 조회 차량을 확인하기 위하여 참고로 제공하는 것이며, 일부 차량의 경우, 정보의 누락이나 오류가 있을 수 있습니다.
- 침수사고에는 경미한 부분침수도 포함되며, 자료의 누락으로 '이력 없음' 으로 표시되는 경우가 있습니다.
- 카히스토리 자료수집 방법상 오류가 발생할 수 있으니 의심되는 사항이 있으시면 전화 주시기 바랍니다.
- 수리비용은 보험사에서 지급되는 보험금 산정을 위하여 책정된 차량 수리 관련 항목만의 비용으로 실제 지급받은 보험금과 차이가 있을 수 있습니다.

서비스 이용 제한 안내

중고차 사고이력정보 서비스는 자동차 보험을 취급하는 12개 손해보험사의 자동차 보험수리 지급기록(1996년 이후)에 근거하여 제공하고 있습니다. 따라서 다음과 같은 경우는 중고차 이력정보 서비스를 제공할 수 없습니다.

- 사고가 있었다 하더라도 보험회사에서 사고신고를 하지 않고 자비로 처리한 경우
 - 사고신고를 하였더라도 면책, 취소 등의 사유로 지급되지 않은 경우
 - 사고신고 후 자비로 처리한 경우
- 자동차보험이 아닌 운수 공제(택시공제, 화물공제, 버스공제 등)에 가입되어 운수공제로부터 자동차의 피해에 대한 손해를 보상받은 경우 등

본 중고차 사고이력 정보는 중고차 품질확인을 위한 보조정보이며 결정적 판단자료로 사용되어서는 아니됩니다. 따라서 정밀한 중고차 품질확인을 원하시면 차량진단 전문업체의 진단을 받아보시기 바랍니다.

중고차사고이력정보서비스는?

중고차사고이력정보서비스는 중고차 거래의 활성화와 중고차 매매시장의 투명성을 높이기 위하여,

보험개발원에서 보유하고 있거나 수집한 1996년 이후의 자동차관련 정보를 기초로 제공되는 온라인 서비스입니다.

본 정보는 중고차품질확인을 위한 보조정보로서 자동차와 관련된 모든 사고의 발생 여부나 품질확인을 위한 결정적인 판단자료로 사용 되어서는 아니 됩니다.

따라서 본 정보의 확대해석이나 오·남용으로 발생하는 사항에 대해서 보험개발원은 어떤 책임도 부담하지 아니합니다.

보험개발원(www.kidi.or.kr)은 보험입법 제176조에 의하여 설립된
보험요율산출기관이며, 중고차사고이력정보서비스(www.carhistory.or.kr)는
보험업법시행령 제86조 제1호에 근거하여 제공합니다.

2025. 11. 17

보험개발원