

감정평가서

의뢰인 : 서울남부지방법원
사법보좌관 김선엽

건명 : 유재영 소유물건
(2025타경9473)

번호 : 12504-3003

이 감정평가서는 감정평가 의뢰목적 외의 목적에 사용하거나 타인(의뢰인 또는 제출처가 아닌 자)이 사용할 수 없을 뿐 아니라 복사, 개작(改作), 전재(轉載)할 수 없으며 이로 인한 결과에 대하여 감정평가법인등은 책임을 지지 않습니다.



(주)우솔감정평가법인

WOOSOL Appraisal Company Limited

서울특별시 양천구 국회대로 214, 3층(신정동)

TEL.(02)2088-5512

FAX.(070)8290-5290

(구분건물)감정평가표

본인은 감정평가에 관한 법규를 준수하고 감정평가이론에 따라 성실하고 공정하게 이
감정평가서를 작성하였기에 서명날인합니다.

감 정 평 가 사 (인)
이 정 기

(주)우솔감정평가법인 대표이사 이정기 (서명또는인)

감정평가액	일억오천구백만원정 (₩159,000,000.-)					
의뢰인	서울남부지방법원 사법보좌관 김선엽		감정평가 목적	경매		
제출처	서울남부지방법원 경매8계		기준가치	시장가치		
소유자 (대상업체명)	유재영 (2025타경9473)		감정평가 조건	-		
목록표시 근거	귀 제시목록		기준시점	조사기간	작성일	
기타 참고사항	-		2025.04.15	2025.04.15	2025.04.16	
감 정 평 가 내 용	공부(公簿)(의뢰)		사정		감정평가액	
	종류	면적(㎡) 또는 수량	종류	면적(㎡) 또는 수량	단가	금액
	구분건물	1세대 이	구분건물	1세대 하 여	- 백	159,000,000
	합계					₩159,000,000
심사 확인	본인은 이 감정평가서에 제시된 자료를 기준으로 성실하고 공정하게 심사한 결과 이 감정평가 내용이 타당하다고 인정하므로 이에 서명날인합니다. 심사자 : 감정평가사 (인) 박해득					

감정평가액의 산출근거 및 결정의견

I. 대상물건의 개요

1. 감정평가의 목적

본건은 서울특별시 영등포구 영등포동 소재 지하철1호선 "영등포역" 북서측 인근에 위치하는 구분 건물(영등포대성그랑그루 제11층 제1120호)로서 서울남부지방법원에서 의뢰한 강제경매 목적의 감정평가입니다.

2. 감정평가의 대상 물건

[집합건축물대장 표제부 기준]

서울특별시 영등포구 영등포동4가 103 [도로명주소 : 서울특별시 영등포구 문래로 191]			
건물명·동	영등포대성그랑그루		
구 조	철근콘크리트구조 평스라브지붕	사용승인 일 자	2012. 10. 10.
대지면적 (㎡)	1,153.1	연면적 (㎡)	6,313.34
주 용 도	공동주택(도시형생활주택), 오피스텔, 근린생활시설	규 모	지하2층 / 지상12층

3. 평가대상 구분건물

[집합건축물대장 전유부 기준]

기호	구분		전유면적 (㎡)	공용면적 (㎡)	분양면적 (㎡)	대지권 (㎡)	용도	
	동	호수					공부	현황
1	-	제11층 제1120호	12.1	10.47	22.57	3.96	공동주택 (아파트)	공동주택 (아파트)

감정평가액의 산출근거 및 결정의견

4. 기준시점 및 실지조사 기간

가. 기준시점 결정 및 그 이유

본건의 기준시점은 「감정평가에 관한 규칙」 제9조 제2항에 따라 가격조사 완료일인 2025년 04월 15일입니다.

나. 실지조사 실시기간 및 그 내용

본건은 2025년 04월 15일 현장을 방문하여 실지조사를 실시하였습니다.

5. 기준가치 및 감정평가의 조건

가. 기준가치

본건은 「감정평가에 관한 규칙」 제5조 제1항에 따라 대상물건이 통상적인 시장에서 충분한 기간 동안 거래를 위하여 공개된 후 그 대상물건의 내용에 정통한 당사자 사이에 신중하고 자발적인 거래가 있을 경우 성립될 가능성이 가장 높다고 인정되는 대상물건의 가액인 시장가치를 기준으로 평가하되, 감정 평가목적에 고려하여 감정평가액을 결정하였습니다.

나. 감정평가의 조건

없습니다.

6. 기타 참고사항

- 본건의 소재지, 지번, 호수는 귀 제시목록에 의거하였으며, 물적 동일성은 인정됩니다.
- 본건의 이용상태 및 내부구조는 소유자 및 이해관계인의 폐문, 부재 등으로 인해 내부확인이 불가능하여 표준적인 설비 및 이용상황은 외부관찰 및 도면, 전례 등에 의해 작성 되었으므로, 실제 이용상태 및 내부구조는 상이할 수 있는 바 업무 진행시 참고 바랍니다.

감정평가액의 산출근거 및 결정의견

- 본건물 11층은 집합건축물대장(표제부, 을) 용도부분에 공동주택(도시형생활주택)으로 등재되어 있고 본건 제11층 제1120호는 집합건축물대장(전유부, 갑)상 공동주택(아파트)로 등재되어 있으므로 본건은 집합건축물대장(전유부, 갑)을 기준으로 아파트로 평가하였으니 경매 진행시 참고바랍니다.
- 본건은 전세권 및 임차권설정 되어 있으므로 경매진행시 참고바랍니다.
전세권 : 2022.06.16., 전세금 : 160,000,000원, 전세권자 : 신XX
임차권 : 2024.06.27., 임차보증금 : 160,000,000원, 임차권자 : 신XX
- 본건은 기준시점 현재 임차인(경매진행자)의 탐문 조사결과 임차인이 거주중에 있는 것으로 확인되었으나 계약서 등 증빙자료 등의 미비로 임대상황은 미상으로 처리 하였으니 경매 진행시 참고바랍니다.

감정평가액의 산출근거 및 결정의견

II. 감정평가의 방법 및 절차

1. 감정평가의 근거 법령 및 감정평가 방법

가. 감정평가의 근거 법령 등

본 감정평가는 「감정평가 및 감정평가사에 관한 법률」, 「감정평가에 관한 규칙」 등 감정평가 관계 법령과 감정평가 일반이론에 의거하여 평가하였습니다.

나. 감정평가 관련 규정의 검토

■ 감정평가에 관한 규칙 제11조(감정평가방식)

감정평가법인 등은 다음 각 호의 감정평가방식에 따라 감정평가를 한다.

1. 원가방식: 원가법 및 적산법 등 비용성의 원리에 기초한 감정평가방식
2. 비교방식: 거래사례비교법, 임대사례비교법 등 시장성의 원리에 기초한 감정평가방식 및 공시지가 기준법
3. 수익방식: 수익환원법 및 수익분석법 등 수익성의 원리에 기초한 감정평가방식

■ 감정평가에 관한 규칙 제12조(감정평가방법의 적용 및 시산가액 조정)

- ① 감정평가법인 등은 제14조부터 제26조까지의 규정에서 대상물건별로 정한 감정평가방법(이하 "주된 방법" 이라 한다)을 적용하여 감정평가하여야 한다. 다만, 주된 방법을 적용하는 것이 곤란하거나 부적절한 경우에는 다른 감정평가방법을 적용할 수 있다.
- ② 감정평가법인 등은 대상물건의 감정평가액을 결정하기 위하여 제1항에 따라 어느 하나의 감정평가방법을 적용하여 산정(算定)한 가액[이하 "시산가액(試算價額)"이라 한다]을 제11조 각 호의 감정평가방식 중 다른 감정평가방식에 속하는 하나 이상의 감정평가방법(이 경우 공시지가 기준법과 그 밖의 비교방식에 속한 감정평가방법은 서로 다른 감정평가방식에 속한 것으로 본다)으로 산출한 시산가액과 비교하여 합리성을 검토하여야 한다. 다만, 대상물건의 특성 등으로 인하여 다른 감정평가방법을 적용하는 것이 곤란하거나 불필요한 경우에는 그러하지 아니하다.
- ③ 감정평가법인 등은 제2항에 따른 검토 결과 제1항에 따라 산출한 시산가액의 합리성이 없다고 판단되는 경우에는 주된 방법 및 다른 감정평가방법으로 산출한 시산가액을 조정하여 감정평가액을 결정할 수 있다.

감정평가액의 산출근거 및 결정의견

■ 감정평가에 관한 규칙 제16조(토지와 건물의 일괄감정평가)

- ① 감정평가법인 등은 「집합건물의 소유 및 관리에 관한 법률」에 따른 구분소유권의 대상이 되는 건물부분과 그 대지 사용권을 일괄하여 감정평가하는 경우 등 제7조제2항에 따라 토지와 건물을 일괄하여 감정평가할 때에는 거래사례비교법을 적용하여야 한다. 이 경우 감정평가액은 합리적인 기준에 따라 토지가액과 건물가액으로 구분하여 표시할 수 있다.

다. 감정평가방법의 적용

- 1) 본건 구분건물은 「감정평가에 관한 규칙」 제7조 제2항 및 제16조 등에 따라 구분소유권의 대상이 되는 건물부분과 그 대지사용권을 일괄하여 감정평가 하였습니다.
- 2) 구분소유권의 대상인 건물부분과 그 대지사용권인 토지를 일괄로 감정평가 함에 있어, 대상물건과 가치형성요인이 같거나 비슷한 물건의 거래사례와 비교하여 대상물건의 현황에 맞게 사정보정, 시점수정, 가치형성요인 비교 등의 과정을 거쳐 대상물건의 가액을 산정하는 ‘거래사례비교법’으로 감정평가 하였습니다.
- 3) 본건은 구분건물로서 토지·건물 일체로 거래되는 시장관행을 반영하여 「감정평가에 관한 규칙」 제16조에 의거 인근 지역 내 유사한 부동산의 일반적인 거래사례와 위치, 입지조건, 부근상황 및 건물의 구조, 용재, 시공상태, 설비상태, 층별·향별·위치별 효용성 등 제반 가격형성요인을 종합 참작하여 대지권인 토지와 건물을 일체로 평가하는 거래사례비교법에 의하여 감정평가액을 결정 하였으며, 대상물건의 특성 등으로 인하여 다른 감정평가방법을 적용하는 것이 곤란한 바, 본건과 유사한 평가사례, 매매사례 등을 통하여 합리성을 검토하였습니다.

감정평가액의 산출근거 및 결정의견

2. 감정평가 절차

본 감정평가서는 「감정평가 및 감정평가사에 관한 법률」 및 「감정평가에 관한 규칙」 제8조를 근거로 다음의 절차에 의하여 작성하였습니다.



감정평가액의 산출근거 및 결정의견

Ⅲ. 감정평가액의 결정에 참고한 자료

1. 인근 거래사례

(출처 : 등기사항전부증명서 및 감정평가정보체계)

기호	소재지	건물명 /동	층 /호수	전유면적 (㎡)	실거래가액 (원)	전유면적당 단가(원/㎡)	거래시점
							사용승인일
#1	영등포동4가 10*	영등포대성 그랑그루	제11층 제11**호	12.1	135,000,000	11,200,000	2024.05.14.
							2012.10.10.
#2	영등포동4가 10*	영등포대성 그랑그루	제10층 제10**호	12.1	150,000,000	12,400,000	2024.06.19.
							2012.10.10.
#3	영등포동4가 10*	영등포대성 그랑그루	제9층 제9**호	12.1	135,000,000	11,200,000	2024.01.18.
							2012.10.10.

※ 사례의 거래가격 및 거래시점은 해당자료의 출처를 기준하였으며, 기타 거래조건 등은 통상적인 것으로 전제하였습니다.

2. 인근 평가사례

(출처 : 한국감정평가사협회)

기호	소재지	건물명 /동	층 /호수	전유면적 (㎡)	감정평가액 (원)	전유면적당 단가(원/㎡)	평가 목적	기준시점
								사용승인일
#4	영등포동4가 10*	영등포대성 그랑그루	제7층 제7**호	12.1	140,000,000	11,600,000	경매	2024.11.26.
								2012.10.10.
#5	영등포동4가 10*	영등포대성 그랑그루	제10층 제10**호	12.1	111,000,000	9,200,000	경매	2024.10.31.
								2012.10.10.

감정평가액의 산출근거 및 결정의견

3. 인근 유사부동산의 가격수준

지리적 위치	이용상황	층수	가격수준(원/㎡)	비고
본건 인근	공동주택 (아파트)	-	전유면적(㎡) 당 13,000,000내외	층별, 위치별에 따라 가격차이 존재합니다.

4. 인근 유사부동산의 낙찰통계 분석

(출처: <http://www.infocare.co.kr>)

구 분	서울특별시 영등포구		비 고
	낙찰율(%)	낙찰건수(울)	
아파트	91.0	49건(36.8%)	최근 1년 평균

감정평가액의 산출근거 및 결정의견

IV. 거래사례비교법에 의한 가액

1. 비교사례의 선정

가. 비교사례의 선정 및 그 사유

상기 참고자료 중 대상과 인근지역에 위치하여 위치적 유사성이 있고, 용도지역·이용상황 등에서 물적 유사성이 있어 가치형성요인의 비교가 가능한 사례로서, 거래사정이 정상적이라고 인정되는 사례나 정상적인 것으로 보정 가능한 사례인 다음의 거래사례를 비교사례로 선정하였습니다.

본건 기호	비교사례 선정
1	#2

나. 선정된 비교사례

기호	소재지 지번	건물명 /동	층 /호수	전유면적 (㎡)	실거래가액 (원)	전유면적당 단가(원/㎡)	거래시점 사용승인일
#2	영등포동4가 10*	영등포대성 그랑그루	제10층 제10**호	12.1	150,000,000	12,400,000	2024.06.19. 2012.10.10.

2. 사정보정

사정보정이란 가격의 산정에 있어서 수집된 거래사례에 거래관계자의 특수한 사정 또는 개별적인 동기가 개입되어 있거나 거래당사자가 시장사정에 정통하지 못하여 적정하지 않은 가격으로 거래된 경우 그러한 사정이 없는 가격수준으로 정상화하는 작업을 의미합니다.

결 정 의 견	본 건 인근 및 유사지역 내 부동산의 거래사례 및 시세 등으로 미루어 볼 때 거래 당사자 간의 특수한 사정이나 개별적인 동기가 개입되어 있지 않은 정상적인 거래로 판단되는 바 별도의 사정보정은 필요하지 아니 합니다.
사정 보정치	1.00

감정평가액의 산출근거 및 결정의견

3. 시점수정

시점수정이란 비교사례의 거래시점과 대상물건의 기준시점이 불일치하여 가격수준의 변동이 있을 경우에 비교사례의 가격을 기준시점의 가격수준으로 수정하는 작업을 말하며, 본건 구분건물(아파트)은 한국부동산원에서 조사·발표하는 전국주택가격동향조사에 따른 월간동향 중 해당물건에 해당되는 아파트의 “월별 매매가격지수”를 활용하여 산정 하였습니다.

가. 매매가격지수 : 서울 영등포구 영등포구

[출처 : 한국부동산원, 단위 : %, 2021.06. = 100.0기준]

년도	1월	2월	3월	4월	5월	6월	7월	8월	9월	10월	11월	12월
2025	99.6	99.7	100.3	-	-	-	-	-	-	-	-	-
2024	94.3	94.2	94.3	94.4	94.7	95.2	96.4	97.8	98.5	99.1	99.4	99.5

나. 시점수정치

한국부동산원 R-ONE부동산통계시스템		시점		매매가격 적용지수	
				시점	지수
비교 사례	#2	거래시점	2024.06.19.	2024년 05월	94.7
본건 기호	1	기준시점	2025.04.15.	2025년 03월	100.3
시점 수정치		$100.3 / 94.7 \approx 1.05913$			

- 거래시점이 2024.06.19로 2024년 05월 지수를 적용합니다.
- 기준시점이 2025.04.15로 2025년 03월 지수를 적용합니다.

감정평가액의 산출근거 및 결정의견

4. 가치형성요인 비교

가. 가치형성요인 비교치

(주거용)

구분	구분	격차율	결정의견
항목	세부항목		
외부요인	대중교통의 편의성	1.00	본건은 비교사례(#2)와 상호 유사합니다.
	교육시설 등의 배치		
	도심지 및 상업, 업무시설과의 접근성		
	차량이용의 편리성		
	공공시설 및 편익시설과의 배치		
	자연환경(조망, 풍치, 경관 등) 등		
건물요인	시공업체의 브랜드	1.00	본건은 비교사례(#2)와 상호 유사합니다.
	단지 내 총 세대수 및 최고 층수		
	건물의 구조 및 마감상태		
	경과연수에 따른 노후도		
	단지 내 면적구성(대형, 중형, 소형)		
	단지 내 통로구조(복도식/계단식) 등		
개별요인	층별 효용, 향별 효용, 위치별 효용(동별 및 라인별)	1.00	본건은 비교사례(#2)와 상호 유사합니다.
	전유부분의 면적 및 대지사용권의 크기		
	내부 평면방식(베이)		
	간선도로 및 철도 등에 의한 소음		
기타요인	기타 가치에 영향을 미치는 요인(환가성, 안정성 등)	1.00	본건은 비교사례(#2)와 상호 유사합니다.
격차율 계		1.000	

감정평가액의 산출근거 및 결정의견

5. 거래사례비교법에 의한 시산가액

가. 산출가액

비준가액 = 사례단가 x 사정보정 x 시점수정 x 가치형성요인 비교

기호	사례단가 (원/㎡)	사정보정	시점수정	가치형성 요인비교치	산출단가 (원/㎡)	적용단가 (원/㎡)
1	12,400,000	1.00	1.05913	1.000	13,133,212	13,133,212

나. 거래사례비교법에 의한 시산가액

기호	전유면적 (㎡)	산출단가 (원/㎡)	산정가액 (원)	결정가액 (원)	비고
1	12.10	13,133,212	158,911,865	159,000,000	-
합 계	12.10			159,000,000	

감정평가액의 산출근거 및 결정의견

V. 감정평가액의 결정

1. 감정평가액의 결정의견

인근의 감정평가사례, 거래사례, 거래가격수준 등을 종합 고려할 때, 거래사례비교법으로 산출한 시산가액의 적정성이 인정되므로, 아래와 같은 거래사례비교법에 의한 시산가액을 대상물건의 감정평가액으로 결정하였습니다.

2. 감정평가액의 결정

구 분	세대수	감정평가액(원)	비고
구분건물	1세대	159,000,000	-
감정평가액		159,000,000	

구분건물 감정평가명세표

일련 번호	소재지	지 번	지 목 및 용 도	용도지역 및 구 조	면 적 (㎡)		감정평가액	비 고
					공 부	사 정		
1	서울특별시 영등포구 영등포동4가 [도로명주소] 서울특별시 문래로 191	103 영등포 대성그랑 그루	공동주택 (도시형 생활주택) 오피스텔 근린생활 시설	철근콘크리트구조 평스라브지붕 12층				
					지2층	398.31		
					지2층	215.08		
					지2층	213.46		
					지1층	603.04		
					지1층	184.91		
					1층	159.36		
					1층	48.6		
					1층	37.66		
					1층	14.28		
					2층	267.04		
					2층	111.14		
					2층	47.68		
					2층	14.28		
					3층	283.73		
					3층	99.24		
					3층	14.28		
					4층	350.49		
					4층	106.59		
					4층	14.28		
5층	350.49							
5층	106.59							
5층	14.28							
6층	254.1							
6층	125.69							
7층	254.1							
7층	125.69							
8층	254.1							
8층	125.69							
9층	254.1							
9층	125.69							
10층	254.1							
10층	125.69							
11층	254.1							
11층	125.69							
12층	254.1							

구분건물 감정평가명세표

일련 번호	소재지	지 번	지 목 및 용 도	용도지역 및 구 조	면 적 (㎡)		감정평가액	비 고	
					공 부	사 정			
1. 서울특별시 영등포구 영등포동4가	103	대		12층	125.69				
				옥탑1층	81.24				
				준주거지역	1,153.1				
				(내)					
				철근콘크리트구조 제11층 제1120호	12.1	12.1			159,000,000
				소유권	3.96	3.96			
1.-----	-----	-----							
			대지권	1,153.10	1,153.10				
						토지·건물	배분내역		
						토 지 :	111,300,000		
						건 물 :	47,700,000		
합 계							₩159,000,000.-		
			이	하	여	백			

구분건물 감정평가요항표

- (1) 위치 및 주위환경 (2) 교통상황 (3) 건물의 구조 (4) 이용상태
- (5) 설비내역 (6) 토지의 형상 및 이용상태 (7) 인접 도로상태 등
- (8) 토지이용계획 및 제한상태 (9) 공부와의 차이 (10) 기타참고사항(임대관계 및 기타)

(1) 위치 및 주위환경

본건은 서울특별시 영등포구 영등포동 소재 지하철1호선 "영등포역" 북서측 인근에 위치하는 부동산(영등포대성그랑그루 제11층 제1120호)로서 주위는 공동주택, 아파트 및 각종근린생활시설 등이 혼재하는 지역으로 제반 주위환경은 보통시 됩니다.

(2) 교통상황

본건까지 차량 진입 가능하고 인근에 노선버스정류장 및 지하철1호선 "영등포역"이 소재하는 등 제반 교통여건은 보통시 됩니다.

(3) 건물의 구조

본건은 철근콘크리트구조 평스라브지붕 12층 건내 제11층 제1120호로서
(사용승인일 : 2012.10.10.)
외 벽 : 돌붙임 마감 및 몰탈위 페인팅 마감 등
창 호 : 새시창호 등입니다.

(4) 이용상태

본건은 기준시점 현재 공동주택(아파트)으로 이용중입니다.

(5) 설비내역

기본적인 위생 급·배수설비, 도시가스에 의한 난방설비, 소화전설비, 승강기설비, 주차설비 등이 갖추어져 있습니다.

(6) 토지의 형상 및 이용상태

구분건물 감정평가요항표

- (1) 위치 및 주위환경 (2) 교통상황 (3) 건물의 구조 (4) 이용상태
- (5) 설비내역 (6) 토지의 형상 및 이용상태 (7) 인접 도로상태 등
- (8) 토지이용계획 및 제한상태 (9) 공부와의 차이 (10) 기타참고사항(임대관계 및 기타)

본건은 인접지 대비 등고평탄한 정방형 토지로 공동주택, 오피스텔, 근린생활 부지로 이용중입니다.

(7) 인접 도로상태등

본건 동측으로 로폭 약8미터 내외, 남측으로 로폭 약25미터 내외, 북측으로 로폭 약6미터 내외의 포장도로와 접하고 있습니다.

(8) 토지이용계획 및 제한상태

도시지역, 준주거지역, 지구단위계획구역(영등포지역부도심권-도시계획과문의), 도로(접합), 가축사육제한구역((예외 : 애완 및 방범용 가축)지역경제과 문의)<가축분뇨의 관리 및 이용에 관한 법률>, 상대보호구역(서울남부교육지원청에 확인요망)<교육환경 보호에 관한 법률>, 대공방어협조구역(위탁고도:해발165m(지반+건축+옥탑 등), 육군 수도방위사령부(02-524-3146)관할)<군사기지 및 군사시설 보호법>, 과밀억제권역(세부사항 : 서울시청 도시계획과 문의)<수도권정비계획법> 입니다.

(9) 공부와의 차이

없습니다.

(10) 기타참고사항(임대관계 및 기타)

1) 본건은 기준시점 현재 임차인(경매진행자)의 탐문 조사결과 임차인이 거주중에 있는 것으로 확인되었으나 계약서 등 증빙자료 등의 미비로 임대상황은 미상으로 처리 하였으니 경매 진행시 참고바랍니다.

구분건물 감정평가요항표

- | | | | |
|-------------------|-------------------|------------------------|----------|
| (1) 위치 및 주위환경 | (2) 교통상황 | (3) 건물의 구조 | (4) 이용상태 |
| (5) 설비내역 | (6) 토지의 형상 및 이용상태 | (7) 인접 도로상태 등 | |
| (8) 토지이용계획 및 제한상태 | (9) 공부와의 차이 | (10) 기타참고사항(임대관계 및 기타) | |

- 2) 본건은 전세권 및 임차권설정 되어 있으므로 경매진행시 참고바랍니다.
전세권 : 2022.06.16., 전세금 : 160,000,000원, 전세권자 : 신XX
임차권 : 2024.06.27., 임차보증금 : 160,000,000원, 임차권자 : 신XX

광역 위치도



소재지	서울특별시 영등포구 영등포동4가 103 영등포대성그랑그루 제11층 제1120호
-----	---

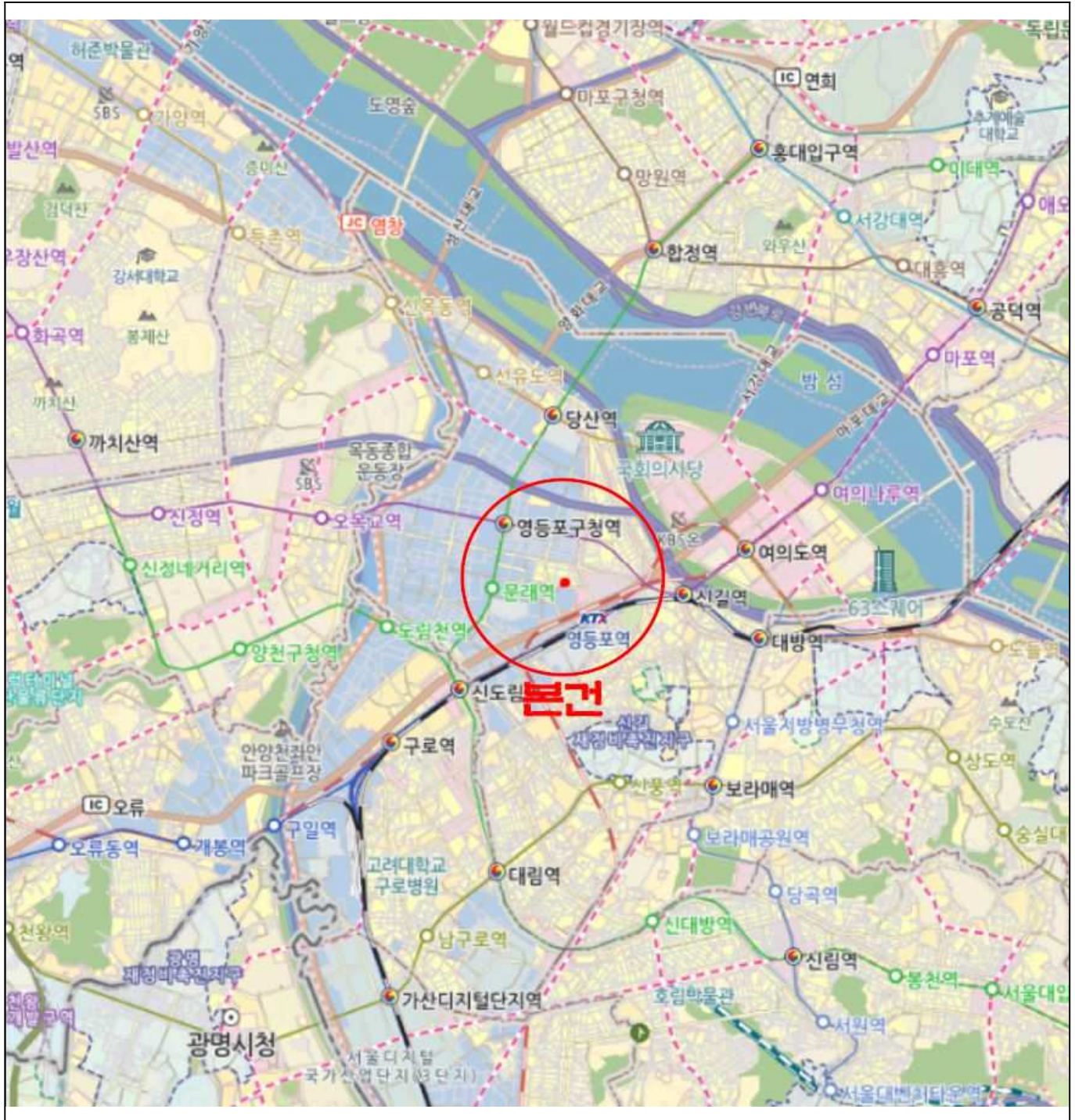

상 세 위 치 도



소재지 서울특별시 영등포구 영등포동4가 103 영등포대성그랑그루 제11층 제1120호

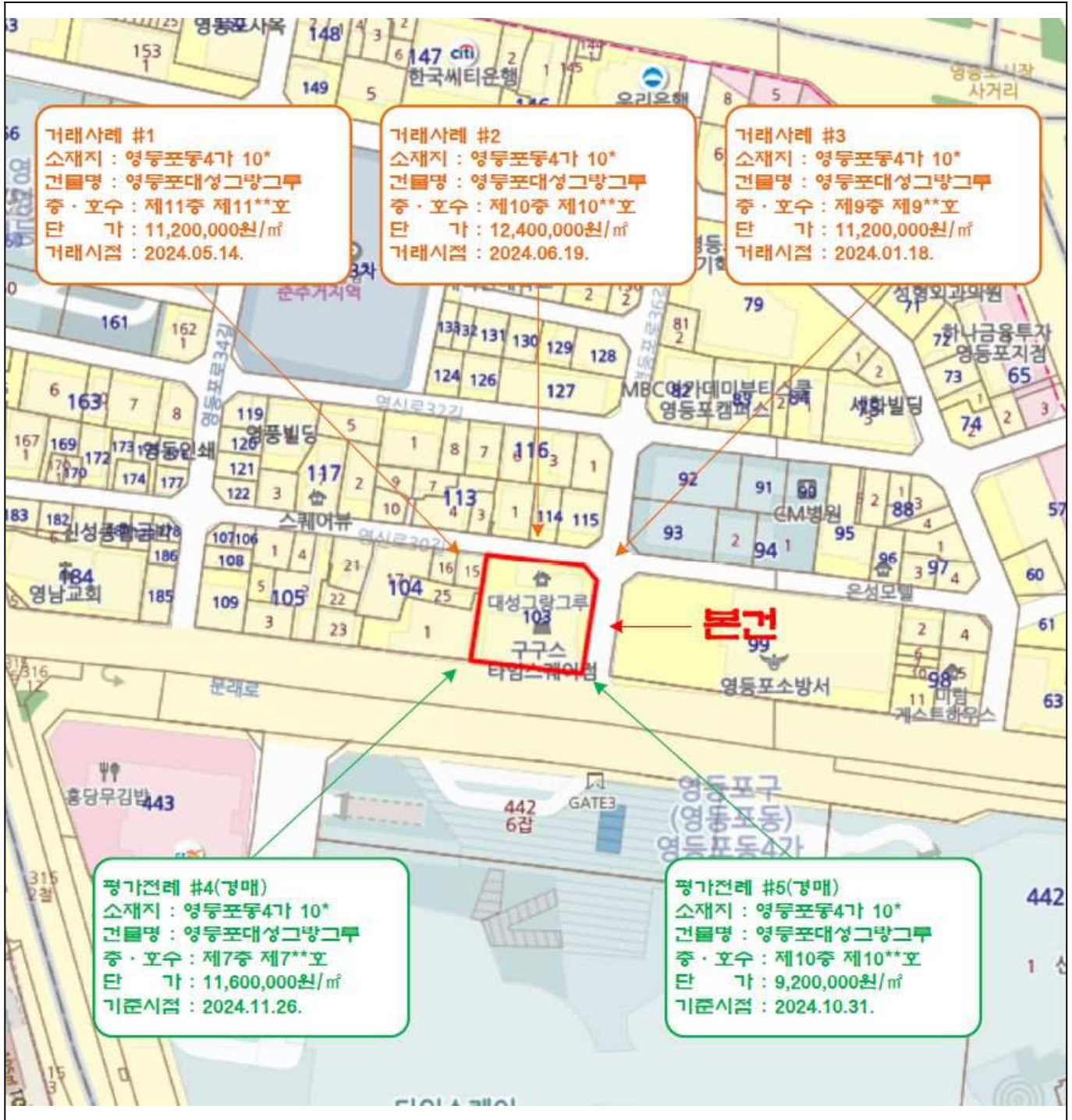

건물이용 및 임대상황

호별배지도

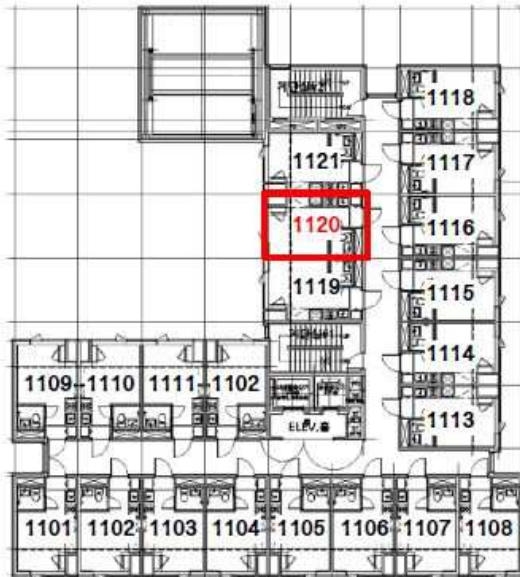

내부구조도

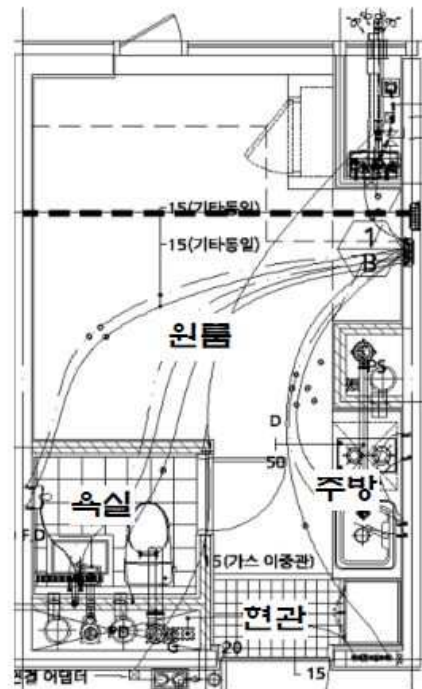

< 서울특별시 영등포구 영등포동4가 103 영등포대성그랑그루 제11층 제1120호 >

임대부분	임자인	보증금(원)	임대료(원)	비고
□		임	대	
		미	상	







회 보 서

우)07938 서울특별시 양천구 국회대로 214 3층
E-Mail : woosol01@kapaland.co.kr 홈페이지 : http://wsapp.co.kr/

TEL. 02-2088-5512
FAX. 070-8290-5290

문서번호 : 12504-3003

시행일자 : 2025-04-16

수 신 : 서울남부지방법원 사법보좌관 김선엽

참 조 : 경매8계

제 목 : 감 정 의 회 에 대 한 회 보

선결			지		
접 수	일자 시간		시		
	번호		결 재 · 공 람		
처 리 과					
담 당 자					

1. 저희 (주)우솔감정평가법인의 업무에 협조하여 주심에 대하여 감사드리오며, 귀 법원의 무궁한 발전을 기원합니다.

2. 2025.04.14자 귀 제 『2025타경9473』호로 저희 법인에 의뢰하신 『유재영 소유물건(2025타경9473)』건에 대하여 첨부와 같이 감정하여 회보합니다.

첨 부 : 1. 감정평가서 1 부
2. 청구서 1 부

(주)우솔감정평가법인

수수료 청구서

(전화: 02-2088-5512, FAX: 070-8290-5290)

문서번호 : 12504-3003

수신 : 서울남부지방법원
사법보좌관 김선엽 귀하

제목 : 감정평가 의뢰에 대한 회신 및 수수료 납입통지

1. 2025.04.14 자 귀 제 『 2025타경9473 』 호로

의뢰하신 『 유재영 소유물건(2025타경9473) 』 에

대하여 불임과 같이 평가하여 회보합니다.

2. 위 건에 대하여 감정평가 보수 기준에 의거 아래와 같이 평가수수료를
청구하오니 정산하여 주시기 바랍니다.

청구내역

과목	금액	비고
평가 수수료	290,000	
실비	여비	106,000
	토지조사비	-
	물건조사비	10,000
	공부발급비	12,000
	기타 실비	6,000
비	소계	134,000
특별용역비	-	
공급가액	424,000	1,000원 미만 절사
부가세	42,400	
합계	466,400	
기납부 착수금	-	
정산청구액	466,400	

붙임 : 감정평가서 1 부

※ 송금처 ※

우리은행 : 1005-304-104426(예금주:(주)우솔감정평가법인)

(주)우솔감정평가법인 본사

대표이사 이정기